



Klaipėdos universitetas



Gamtos tyrimų  
centras



Aplinkos apsaugos politikos  
centras



Aplinkos apsaugos  
agentūra



Nacionalinė mokėjimo  
agentūra

# LIETUVOS BALTIJOS JŪROS APLINKOS APSAUGOS VALDYMO STIPRINIMO DOKUMENTŲ (BŪKLĖS VERTINIMO) ATNAUJINIMAS

## II TARPINĖ ATASKAITA (1 DALIS) LIETUVOS JŪROS RAJONO EKOLGINĖS BŪKLĖS VERTINIMAS IR GAMTOSAUGINIAI TIKSLAI



Klaipėda, 2020

## **Ekspertas**

dr. Darius Daunys

dr. Mindaugas Dagys

dr. Linas Ložys

dr. Eglė Jakubavičiūtė

dr. Justas Dainys

habil. dr. Sergej Olenin

dr. Evelina Grinienė

dr. Jūratė Lesutienė

dr. Mindaugas Žilius

dr. Jolita Petkuvienė

dr. Martynas Bučas

dr. Diana Vaičiūtė

dr. Andrius Šiaulys

dr. Toma Dabulevičienė

dr. Sergej Suzdalev

dr. Arūnas Balčiūnas

dr. Nerijus Blažauskas

dr. Greta Srėbaliėnė

## **Parašas**

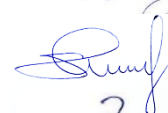

## TURINYS

ĮVADAS	5
1 Jūrų strategijos pagrindų direktyva	13
2 Lietuvai priklausančios Baltijos jūros teritorijos bendra charakteristika	14
2.1 Administracinis ir fizio-geografinis rajonavimas	14
2.2 Vandens temperatūra, druskingumas ir hidrologinis režimas	14
2.3 Batimetrija ir dugno nuosėdos	24
3 Antropogeninė apkrova jūros aplinkai ir poveikiai	27
3.1 Biologinė apkrova	27
3.1.1 Introdukcijos ir nevietinių rūšių plitimas (D2)	27
3.1.2 Laukinių rūšių eksploatavimas arba pažeidimas (D3)	45
3.2 Fizinė apkrova	59
3.2.1 Fizinis jūros dugno trikdymas ir nykimas (D6)	59
3.2.2 Jūros dugno nykimas (D6)	66
3.3 Cheminės medžiagos, šiukšlės ir su energija susijusios apkrovos	66
3.3.1 Maistmedžiagės ir aplinkos praturtinimas organinėmis medžiagomis (D5)	66
3.3.2 Teršalai aplinkoje (D8)	110
3.3.3 Teršalai jūros organizmuose (D9)	172
3.3.4 Jūrą teršiančios šiukšlės (D10)	178
3.3.5 Povandeninis triukšmas ir kitos energijos formos (D11)	194
3.3.6 GAB būklės pagal „Mitybos tinklų“ rodiklius integruotas vertinimas	209
4 Jūros aplinkos (ekosistemos struktūros elementų, funkcijų ir procesų) būklė	210
4.1 Jūrinės rūšys (D1)	210
4.1.1 Žiemojantys jūriniai paukščiai	210
4.1.2 Žinduoliai	225
4.1.3 Žuvis	229
4.2 Jūros buveinės	253
4.2.1 Vandens storumės buveinės	253
4.2.2 Dugno buveinės	268
4.4 Jūros ekosistema	283
4.4.1 Mitybos tinklai (D4)	283
4.4.2 GAB vertinimas pagal „Žuvų bendrijos dydžio“ rodiklį	289
4.4.3 GAB vertinimas pagal „Zooplanktono vidutinio dydžio ir bendro išteklio“ rodiklį	300
5 Integruotas GAB vertinimas	308
6 Jūros aplinkos būklės vertinimas pagal aplinkos apsaugos tikslus ir jų rodiklius	317
7 Viešinimo veiklų apžvalga	348
I priedas	353
II priedas	354
III priedas	371
IV priedas	376
V priedas	381
VI priedas	388
VII priedas	394

## **Sutrumpinimai**

AAA – Aplinkos apsaugos agentūra

AAPC – Aplinkos apsaugos politikos centras

AKS – aplinkos kokybės standartas

BVPD – Bendroji vandens politikos direktyva

DLK – didžiausia leidžiama koncentracija

EK – Europos Komisija

EKS - Ekologinės kokybės santykis

GAB – Gera aplinkos būklė

GIS – Geografinės informacinės sistemos

GTC – Gamtos tyrimų centras

HELCOM – Helsinkio komisija

KU JTI – Klaipėdos universiteto Jūros tyrimų institutas

JSPD – Jūrų strategijos pagrindų direktyva

VMVT – Valstybinės maisto ir veterinarijos tarnybos

VAM – Valstybinio aplinkos monitoringas

VMS – Laivų stebėjimo sistema (angl., vessel monitoring system)

## ĮVADAS

Pagal 2008 m. birželio 17 d. Europos Parlamento ir Europos Sąjungos Tarybos patvirtintą direktyvą 2008/56/EB (toliau Jūrų strategijos pagrindų direktyva, JSPD) siekiama nustatyti Bendrijos veiksmų jūrų aplinkos politikos srityje pagrindus tam, kad išlaikyti biologinę įvairovę ir užtikrinti įvairius ir dinamiškus vandenynus ir jūras, kurie būtų švarūs, palankūs sveikatai ir produktyvūs. Dėl šios priežasties, taikant ekosistemomis grįstą žmogaus veiklos valdymo metodą, siekiama geros Bendrijos jūrų aplinkos būklės. Kadangi įvairių jūrų regionų sąlygos, problemos ir poreikiai yra skirtingi, todėl kiekviena valstybė narė turi vystyti jai priklausančių jūros vandenų jūrų strategiją, kurioje atsižvelgiama ir į bendrą jūrų regiono perspektyvą.

Jūrų strategijomis turi būti vertinama jūrų ekologinė būklė, kuri nustatoma pagal nustatytus kriterijus ir metodinius standartus (Komisijos sprendimas (ES) 2010/477/EU) įvertinus valstybei priklausančios jūrinės teritorijos savybes, pavojus ir poveikius, taip pat atlikus ekonomine ir socialine jūrinės aplinkos naudojimo bei išlaidų, patiriamų dėl aplinkos būklės blogėjimo, analizę. Šių (savybių, pavojų, poveikių ir socio-ekonominio naudojimo bei išlaidų dėl būklės blogėjimo) vertinimų pagrindu nustatomi aplinkos apsaugos tikslai, kurie nusako siekiamą geros aplinkos būklę (GAB), o šių tikslų pasiekimui parengtos ir įgyvendinamos priemonių programos. Kadangi jūrų ekosistemos dinamiškos, o kylantys pavojai ir poveikiai gali skirtis atsižvelgiant į žmogaus veiksmų raidą ir į klimato kaitos poveikį, numatomas ne tik nuolatinis būklės vertinimas ir tikslinamas, tačiau ir pačių jūrų strategijų atnaujinimas.

Įgyvendinant JSPD Lietuvos Respublika atliko pirminį jūros aplinkos savybių, pavojų ir poveikių vertinimą remiantis 2006-2011 m. duomenimis, nustatė aplinkos apsaugos tikslus ir priemonių programą. Šiam pirmam JSPD įgyvendinimo etapui (ciklui) Europos Komisija pateikė savo vertinimą ir gaires (Komisijos ataskaita Tarybai ir Europos Parlamentui. Europos Komisijos vertinimas ir gairės, 2014). Antrasis JSPD įgyvendinimo etapas numato atnaujintą valstybėms priklausančių jūros vandenų ekologinės būklės 2012-2017 m. laikotarpio vertinimą pagal papildytas Europos Komisijos gaires, kuriomis nustatomi geros jūrų vandenų aplinkos būklės kriterijai ir metodiniai standartai, stebėsenos ir vertinimo specifikacijos ir standartizuoti metodai (Komisijos sprendimas (ES) 2017/848).

Ši ataskaita yra JSPD antrojo įgyvendinimo etapo aplinkos būklės vertinimo pirma tarpinė ataskaita, parengta įgyvendinant projektą "Lietuvos Baltijos jūros aplinkos apsaugos valdymo stiprinimo dokumentų (būklės vertinimo) atnaujinimas" (toliau sutartis) pagal Lietuvos žuvininkystės sektoriaus 2014–2020 metų veiksmų programos šeštojo sąjungos prioriteto „Integruotos jūrų politikos įgyvendinimo skatinimas“ priemonę „Žinių apie jūros būklę gerinimas“, kuris finansuojamas panaudojant Europos jūrų reikalų ir žuvininkystės fondo paramos lėšas. Sutartį vykdo Klaipėdos universiteto Jūros tyrimų institutas (KU JTI, koordinuojanti institucija), Aplinkos apsaugos politikos centras (AAPC, partneris) ir Gamtos tyrimų centras (GTC, partneris).

Ataskaitą sudaro dvi dalys. Pirmoje dalyje pateikiami įgyvendintų arba įgyvendinamų 1, 2, 3, 4 ir 5 uždavinio veiklų rezultatai, kurie skirti atnaujinti Lietuvos jūros rajono aplinkos būklės vertinimą (toliau – Pradinis vertinimas), parengti naujus GAB rodiklius ar patikslinti esamus, pagal Jūrų strategijos pagrindų direktyvos 2008/56/EB (toliau – JSPD) reikalavimus (10 str.), atnaujinti Baltijos jūros aplinkos stebėsenos programą, informuoti visuomenę apie Lietuvos Baltijos jūros aplinkos būklę. Antroje dalyje pateikiami Ekonominės ir socialinės Lietuvos jūros rajono vandenų ir dėl jūros aplinkos blogėjimo atsirandančių išlaidų analizės rezultatai.

Ataskaitos struktūra paremta deskriptorių, elementų ir kriterijų klasifikavimu į apkrovos (angl., pressure), poveikio (angl., impact) ir būklės (angl., state) tipus. Kadangi sutarties techninės specifikacijos struktūra skiriasi nuo Komisijos rekomenduojamos ataskaitos struktūros, 1 lentelėje

pateikiama techninės specifikacijos veiklų rodyklė į ataskaitos skyrius, taip pat ir informaciją renge atsakingi ekspertai.

**1 lentelė.** II-osios tarpinės ataskaitos veiklų sąrašas, nuorodos į ataskaitos skyrius ir atsakingi vykdytojai.

Veiklos nr.	Veiklos pavadinimas pagal techninę specifikaciją	Ataskaitos skyrius ir pastraipos pavadinimas	Atsakingas vykdytojas
1.1.1.1.	Pateikti naujausią informaciją apie Lietuvos jūros rajone esančias jūros dugno buveines, nurodyti, kuriems buveinių tipams priskiriamos pagal vyraujančių buveinių tipų (angl., broad habitat types), EUNIS ir HUB buveinių klasifikacijos sistemas. Kiekvieno buveinių tipo atveju atlikti vertinimą pagal aktualius parametrus ir savybes, nurodytas atnaujinto JSPD III priedo 1 lentelėje, ir pateikti vyraujančias tendencijas. Nurodyti buveinių funkcijas, buveinių svarbą/statusą (Europiniu, regiono ir šalies mastu), erdvinio pasiskirstymo žemėlapius (GIS sluoksnius). Nurodyti ir pagrįsti buveinių tipus, kurių atžvilgiu reikalingas būklės vertinimas, aplinkosauginių tikslų nustatymas, ilgalaikės stebėsenos vykdymas.	4.2.2	dr. A. Šiaulys
1.1.1.2.	Atlikti pelaginių buveinių (nurodant kuriems vyraujančių buveinių tipams jos priskiriamos) vertinimą pagal aktualius parametrus ir būdingas savybes, nurodytas atnaujinto JSPD III priedo 1 lentelėje, ir pateikti vyraujančias tendencijas. Esant poreikiui, vertinimui panaudoti BVPD fizikinių-cheminių kokybės elementų bei fitoplanktono rodiklius ir jų slenkstines vertes. Įvertinti aktualią HELCOM HOLAS II informaciją, susijusią su pelaginių buveinių būklės vertinimu.	4.2.1	dr. S. Olenin
1.1.1.3.	Atnaujinti informaciją apie jūros paukščių ir jų populiacijų pasiskirstymą, gausumą, elgseną, įskaitant perskridimus Lietuvos jūros rajone, bentofagių paukščių rūšių buveinių apimtis ir tinkamumą. Atnaujinti paukščių ir jų buveinių erdvinio pasiskirstymo žemėlapius (GIS sluoksnius).	4.1.1	dr. M. Dagys
1.1.1.4.	Atnaujinti informaciją apie GAB vertinimui aktualias žuvų rūšis, įskaitant lašišines ir šlakius, bei jų populiacijas ir žuvų grupes (priekrantės, pelaginės šelfo, šelfo priedugnio, giliavandenės) JSPD III priede nurodytų aktualių parametrų ir savybių atžvilgiu, bei jų svyravimus erdvės ir laiko atžvilgiu.	4.1.3	dr. L. Ložys
1.1.1.5.	Atnaujinti informaciją apie jūros žinduolių pasiskirstymą Lietuvos jūros rajone atsižvelgiant į užbaigto KU „SAMBAH“ („Baltijos jūros kiaulių statiniai akustiniai stebėjimai“) projekto rezultatus.	4.1.2	dr. D. Daunys
1.1.1.6.	Atlikti ekosistemos (4 deskriptorius), įskaitant mitybos tinklus, vertinimą pagal JSPD III priedo 1 lentelėje pateiktus aktualius parametrus ir būdingas savybes. Pagrįsti, kurie mitybos tinklų elementai ir rodikliai labiausiai atspindi mitybos tinklų būklę: įvairovės, gausumo, dydžių pasiskirstymo, produktyvumo atžvilgiu. Rengiant vertinimo metodiką atsižvelgti į EK sprendime pateiktus metodologinius standartus ir Baltijos regione (HELCOM HOLAS II) siūlomą mitybos tinklų vertinimo strategiją.	4.4	dr. E. Grinienė, dr. L. Ložys

Veiklos nr.	Veiklos pavadinimas pagal techninę specifikaciją	Ataskaitos skyrius ir pastraipos pavadinimas	Atsakingas vykdytojas
1.1.1.7.	Atnaujinti aktualių žmogaus veiklų Lietuvos jūros rajone, sukeliančių negrįžtamus pokyčius ar fizinį nykimą (D6C1) ir fizinį trikdymą (D6C2) jūros dugnui, erdvinio pasiskirstymo ir poveikio dugno buveinių tipų būklei (D6C3), makrozoobentosos ir makrofitų (D4 deskriptorius, D5C7, D5C8 kriterijus) rodikliams vertinimą.	3.2.1 ir 3.2.2	dr. A. Šiaulyš, dr. D. Daunys, dr. M. Bučas
1.1.1.8.	Įvertinti Klaipėdos valstybinio jūrų uosto plėtros bei naujų grunto gramzdinimo vietų jūroje poveikį siekiant aplinkosauginių tikslų ir geros Baltijos jūros aplinkos būklės.	3.2.1 ir 3.2.2	Visi ekspertai susiję su šia veikla
1.1.1.9.	Atlikti kiekybinį komercinės žvejybos poveikio žuvų bendrijoms bei žuvų rodikliams (D1, D4 deskriptoriai) vertinimą. Įvertinti kitus poveikius (maistingųjų ir organinių medžiagų patekimas iš taršos šaltinių, hidrologinių sąlygų pokyčių, povandeninio triukšmo ir kt.), dėl kurių gali būti nepasiekta gera aplinkos būklė.	3.1.2	dr. L. Ložys
1.1.1.10.	Atsižvelgiant į klimato kaitos ir kitų gamtinių sąlygų įtaką, įvertinti žmogaus ūkinės veiklos poveikius jūros paukščių rūšių ir jų buveinių būklei, mitybinei bazei, dėl kurių gali būti nepasiekta gera aplinkos būklė, ir poveikių tendencijas.	4.1.1	dr. M. Dagys
1.1.1.11.	Remiantis esama Lietuvoje vykdytų monitoringo, mokslinių tyrimų ir projektų, susijusių su dugno buveinių vertinimu, informacija bei regioniniame lygmenyje (pvz., HELCOM HOLAS II) parengtais vertinimais, įvertinti Lietuvos jūros rajone esančių dugno buveinių tipų būklę pagal EK pirminio svarbumo kriterijus (D6C4, D6C5-minkšto grunto buveinėms) ir juose stebimas tendencijas.	4.2.2	dr. A. Šiaulyš
1.1.1.12.	Įvertinti Lietuvos jūros rajone esančių pelaginių buveinių tipų būklę pagal EK pirminio svarbumo kriterijų (D1C6) ir pateikti jose stebimas tendencijas.	4.2.1	dr. S. Olenin
1.1.1.13.	Atnaujinti būklės vertinimą pagal paukščių ir žuvų kriterijų GAB rodiklius, palyginti su I JSPD ciklo rezultatais (2007-2011) ir nurodyti ar būklė GAB rodiklių bei aplinkosaugos tikslų atžvilgiu pagerėjo, liko stabili ar pablogėjo. Nurodyti priežastis, įskaitant poveikius ir pavojus, dėl ko nepasiekti tikslai ar gera aplinkos būklė.	4.1.1 ir 4.3.1	dr. M. Dagys, dr. L. Ložys
1.1.1.14.	Atnaujinti šos (1, 4 deskriptoriai), įskaitant mitybos tinklų, vertinimą pagal EK sprendime nurodytus kriterijus ir jų rodiklius. Palyginti su I JSPD ciklo rezultatais (2007-2011) ir nurodyti ar būklė GAB rodiklių bei aplinkosaugos tikslų atžvilgiu pagerėjo, liko stabili ar pablogėjo. Nurodyti priežastis, įskaitant poveikius ir pavojus, dėl ko nepasiekti tikslai ar gera aplinkos būklė.	4.1.1, 4.3.1	dr. M. Dagys, dr. L. Ložys, dr. E. Grinienė
1.1.2.	Atnaujinti Pradinį vertinimą pagal deskriptorių D2 Nevietinės rūšys ir palyginti su I JSPD ciklo rezultatais (2007-2011), nurodant ar būklė GAB rodiklių bei aplinkosaugos tikslų atžvilgiu pagerėjo, liko stabili ar pablogėjo. Nurodyti priežastis, įskaitant poveikius ir pavojus, dėl ko nepasiekti tikslai ar gera aplinkos būklė. Išanalizuoti esamą informaciją apie jau įsikūrusių ir reikšmingu neigiamu poveikiu buveinių tipams ar rūšių grupėms pasižyminčių nevietinių rūšių erdvinį pasiskirstymą ir paplitimo tendencijas	4.3.1	dr. S. Olenin

Veiklos nr.	Veiklos pavadinimas pagal techninę specifikaciją	Ataskaitos skyrius ir pastraipos pavadinimas	Atsakingas vykdytojas
1.1.3.	Atnaujinti Pradinį vertinimą pagal deskriptorių D3 Komerčiniams tikslams naudojamos žuvis ir palyginti su I JSPD ciklo rezultatais (2007-2011), nurodant ar būklė GAB rodiklių bei aplinkosaugos tikslų atžvilgiu pagerėjo, liko stabili ar pablogėjo. Nurodyti priežastis, įskaitant poveikius ir pavojus, dėl ko nepasiekti tikslai ar gera aplinkos būklė.	4.1.3	dr. L. Ložys
1.1.4.1.	Atnaujinti vertinimą pagal eutrofikacijos rodiklius ir palyginti su JSPD I ciklo rezultatais nurodant ar būklė GAB rodiklių bei aplinkosaugos tikslų atžvilgiu pagerėjo, liko stabili ar pablogėjo. Nurodyti priežastis, įskaitant poveikius ir pavojus, dėl ko nepasiekti tikslai ar gera aplinkos būklė.	3.2.1	dr. Mindaugas Žilius, dr. D. Vaičiūtė, dr. J. Petkuvienė, dr. A. Šiaulyš, dr. M. Bučas
1.1.4.2.	Įvertinti aplinkos būklę D5C3, D5C5 kriterijų ir susijusių HELCOM rodiklių atžvilgiu (Melsvadumblių sankaupos paviršiuje, deguonies kiekis priedugnyje) remiantis informacija, pateikta HELCOM HOLAS II vertinime.	3.2.1, 4.2.1	dr. Diana Vaičiūtė, dr. S. Olenin
1.1.4.3.	Atnaujinti vertinimą kiek azoto ir fosforo patenka į Baltijos jūrą iš Lietuvos teritorijos remiantis 2012-2016 metų duomenimis ir projekto rezultatais ir palyginti su JSPD I ciklo laikotarpiu.	3.2.1	dr. M. Žilius
1.1.4.4.	Atliekant būklės vertinimą atsižvelgti ir į 2015 metais įvertintą ir EK raportuotą priekrantės ir tarpinių vandenų būklę pagal 2000 m. spalio 23 d. Europos Sąjungos Parlamento ir Tarybos direktyvos 2000/60/EB, nustatančios Bendrijos veiksmų vandens politikos srityje pagrindus, (toliau - BVPD) reikalavimus.	3.2.1	dr. M. Žilius
1.1.5.	Atnaujinti Pradinį vertinimą pagal deskriptorių D7 Hidrografinės sąlygos, remiantis JSPD reikalavimais, atsižvelgiant į HELCOM HOLAS II atliktą vertinimą bei OSPAR, DELTARES, JRC parengtus dokumentus (3 priedas). Įvertinti kurioms vandens stovymės ir dugno buveinėms ar rūšių grupėms hidrografinių sąlygų pasikeitimas yra aktualiausias ir kokią įtaką gali turėti siekiant geros jūros aplinkos būklės (vertinant per deskriptorių rodiklius) iki JSPD II ciklo pabaigos.	4.2.1	dr. S. Olenin
1.1.6.	Atnaujinti Baltijos jūros ir Kuršių marių cheminės būklės vertinimą pagal pavojingų medžiagų rodiklius (D8C1 kriterijus), įskaitant HELCOM rodiklius, naudojant 2012-2017 metų duomenis. Palyginti su I JSPD ciklo rezultatais (2007-2011) ir nurodyti ar būklė GAB rodiklių bei aplinkosaugos tikslų atžvilgiu pagerėjo, liko stabili ar pablogėjo. Nurodyti priežastis, įskaitant poveikius ir pavojus, dėl ko nepasiekti tikslai ar gera aplinkos būklė.	3.2.2	dr. Sergej Suzdalev
1.1.7.	Įvardinti ir pagrįsti pavojingas medžiagas (D8 Teršalai jūros aplinkoje), dėl kurių gali būti nepasiekti jūros aplinkos apsaugos tikslai ir gera jūros aplinkos būklė iki 2020 metų. Kiekybiškai įvertinti šių pavojingų medžiagų paplitimo kelius, potencialius šaltinius ir apkrovas.	3.2.2	dr. Sergej Suzdalev
1.1.8.	Atnaujinti Pradinį vertinimą pagal deskriptorių D9 Teršalai žmogaus maistui skirtose žuvyje ir palyginti su I JSPD ciklo rezultatais (2007-2011), nurodant ar būklė GAB rodiklių bei	3.2.3	dr. L. Ložys, E. Jakubavičiūtė



Veiklos nr.	Veiklos pavadinimas pagal techninę specifikaciją	Ataskaitos skyrius ir pastraipos pavadinimas	Atsakingas vykdytojas
	aplinkosaugos tikslų atžvilgiu pagerėjo, liko stabili ar pablogėjo. Nurodyti priežastis, įskaitant poveikius ir pavojus, dėl ko nepasiekti tikslai ar gera aplinkos būklė.		
1.1.9.1.	Atlikti Lietuvos jūros krante ir ant jūros dugno besikaupiančių šiukšlių, įskaitant ypač mažas šiukšles, erdvinio pasiskirstymo vertinimą, nurodant tirtas vietas, aptiktų šiukšlių kiekius, sudėtį ir kitus parametrus, naudojamus būklės vertinimui (remiantis HELCOM 29/2 ar kita rekomendacija) ir kaitos tendencijas. Pateikti metodiką kaip buvo surinkti duomenys ir dokumentą, kuriuo buvo vadovaujama. Nurodyti tyrimų vietas pakrantėje ir tokių vietų parinkimo kriterijus.	3.2.4	dr. Arūnas Balčiūnas
1.1.9.2.	Nurodyti Lietuvos jūros krante ir ant jūros dugno besikaupiančių šiukšlių potencialius taršos šaltinius. Išanalizuoti informaciją apie šaltinių identifikavimo ir vertinimo metodiką Europoje, Baltijos regione.	3.2.4	dr. A. Balčiūnas
1.1.9.3.	Atlikti jūros aplinką teršiančių šiukšlių pakrantėje lauko tyrimus, dalyvaujant Perkančiosios organizacijos atstovams, remiantis metodika, kuri būtų geriausiai pritaikoma Lietuvos pakrantei, būtų suderinta regioniniu mastu ir su Perkančiąja organizacija. Remiantis gautais tyrimų ir 1.1.8.1. veiklos rezultatais įvertinti būklę pagal atnaujintus rodiklius ir jų GAB slenkstines vertes (2.13 veikla).	3.2.4	dr. A. Balčiūnas
1.1.9.4.	Išanalizuoti esamą mokslinę literatūrą, nacionaliniu mastu vykdytų tyrimų rezultatus, susijusius su šiukšlių daromu poveikiu ekosistemoms (D1, D4 deskriptoriai).	3.2.4	dr. A. Balčiūnas
1.1.10.1.	Išanalizuoti esamą informaciją apie impulsinių garsų šaltinius jūroje, jų pasiskirstymą laiko ir vietos atžvilgiu, išskirti konfliktines zonas Lietuvos jūros rajone įvertinant jautrių (pvz., nerštavietės, saugomos teritorijos ir pan.) vietų pasiskirstymą ir garsų poveikį joms.	3.2.5	dr. Nerijus Blažauskas
1.1.10.2.	Parengti informaciją pagal ICES reikalavimus regioniniam impulsinių garsų registru.	3.2.5	dr. Nerijus Blažauskas
1.1.10.3.	Atnaujinti pradinį būklės vertinimą ištisinio žemo dažnio garso atžvilgiu atsižvelgiant į naujausius duomenis regioniniu ir nacionaliniu mastu nurodant esamą triukšmo lygį jūros rajone ir jo kaitą vietos ir laiko atžvilgiu. Žemėlapiuose atvaizduoti garso intensyvumo pasiskirstymą.	3.2.5	dr. N. Blažauskas
1.1.11.	Išanalizuoti HELCOM HOLAS II dokumentaciją, Baltijos regione taikomas būklės vertinimo metodikas ir užtikrinti suderinamumą, nuoseklumą tarp regioninio ir nacionalinio vertinimo (JSPD 5(2) str.).	3 ir 4 skyriai	Visi ekspertai
2.1.	Išanalizuoti HELCOM rodiklius ir jų aprašus, nurodytus 1 priedo 1 stulpelyje ir parengti rodiklius Lietuvos jūros rajono būklei vertinti: atlikti rodiklio testavimą panaudojant nacionalinius duomenis, nustatyti GAB vertes ir suderinti jas su HELCOM, pateikti būklės vertinimo pagal rodiklius aprašus.	4.1.3 (žuvis), 4.2.2 (makrozoobentosos), 4.3.1 (zooplanktonas, fitoplanktonas)	Dr. E. Grininė, dr. A. Šiauly, dr. L. Ložys

Veiklos nr.	Veiklos pavadinimas pagal techninę specifikaciją	Ataskaitos skyrius ir pastraipos pavadinimas	Atsakingas vykdytojas
2.2.	Išanalizuoti HELCOM rodiklius ir jų aprašus, nurodytus 1 priedo 2 stulpelyje ir pateikti bei pagrįsti išvadą dėl pasiūlytos GAB vertės Lietuvos jūros vandenims tinkamumo, išanalizuoti rodiklių taikymo poreikį Lietuvoje.	4.2.1 (fitoplanktonas), 4.2.2 (makrozoobentosas)	dr. A. Šiaulyš, dr. D. Vaičiūtė
2.3.	Atsižvelgiant į HELCOM (TARGREV projektas, IN-EUTROPHICATION darbo grupė) pasiūlymus, esant reikalui atnaujinti JSPD I ciklo metu pasiūlytų eutrofikacijos rodiklių (bendro azoto ir fosforo, chlorofilo a, vandens skaidrumo) GAB vertes.	3.3.1	dr. D. Vaičiūtė dr. M. Žilius
2.4.	Išanalizuoti HELCOM rodiklius ir jų aprašus, nurodytus 1 priedo 3 stulpelyje (Abundance of waterbirds in the breeding season) bei pateikti rodiklių taikymo galimybes Lietuvoje. Tiems rodikliams, kurie Lietuvai yra neaktualūs, pateikti pagrindimą nurodant visas aplinkybes dėl jų netaikymo.	4.1.1, 4.1.2 ir 4.1.3	dr. M. Dagys, dr. L. Ložys, dr. D. Daunys
2.5.	Atlikti papildomų rodiklių, skirtų mitybos tinklų (D4C1, D4C2, D4C3, D4C4 kriterijai), žuvų populiacijų (D1C2, D1C3 kriterijai), dugno buveinių (D6C4, D6C1, D6C2) būklei vertinti, atranką atsižvelgiant į HELCOM pasiūlymus. Atrinktus rodiklius parengti Lietuvos jūros rajono būklei vertinti kaip nurodyta 2.1. veikloje.	4.3.1 (D4), 3.2.1 ir 4.2.2 (D6)	dr. E. Grinienė D4 (fitoplanktonas ir zooplanktonas), dr. L. Ložys ir dr. J. Dainys (D4 žuvis), dr. D. Daunys (D6)
2.6.	Pasiūlyti ir parengti rodiklius vandens storumės (pelaginių) buveinių abiotinėms sąlygoms vertinti (D1C6 kriterijus).	4.2.1	dr. S. Olenin
2.7.	Išanalizuoti būklės vertinimo poreikį deskriptoriaus D2 Nevietinės rūšys D2C2, D2C3 kriterijų atžvilgiu. Esant poreikiui parengti rodiklį, nustatyti GAB vertę, suderinti su HELCOM ir pateikti būklės vertinimo aprašą.	3.1.1	dr. S. Olenin
2.8.	Išanalizuoti galimybę atnaujinti JSPD I ciklo metu pasiūlytą rodiklį „Per stebimą laikotarpį jūros paukščių priegauda verslinės žvejybos įrankiuose yra mažesnė negu 7% visų žiemojančių paukščių“, siekiant reguliuoti žinduolių ir nekomercinių žuvų priegaudą. Parengti naują rodiklį jūros aplinkos būklės vertinimui ir suderinti su HELCOM.	4.1.1	dr. M. Dagys ir J. Morkūnas
2.9.	Nurodyti ir pagrįsti kiekvienai pavojingai medžiagai aktualią tyrimų terpę (vanduo, dugno nuosėdos, biota), kurioje tikslinga vykdyti tyrimus atliekant jų stebėseną ir būklės vertinimą. Esant poreikiui pasiūlyti papildomą terpę, kurioje tikslinga vykdyti pavojingų medžiagų tyrimus. Nurodyti pavojingos medžiagos atitinkamoje terpėje vertinimo kriterijų (AKS, tendencija ir pan.).	3.2.2	dr. S. Suzdalev
2.10.	Išanalizuoti HELCOM ir Baltijos šalyse siūlomus rodiklius, nurodytus 1 priedo 4 stulpelyje, siekiant įvertinti Lietuvai aktualių teršalų poveikį biotai ir buveinėms (D8C2 kriterijus) ir jų pritaikymo galimybes ir metodiką Lietuvos jūrinėje aplinkoje.	3.2.3	dr. S. Suzdalev (dr. L. Butrimavičienė )

Veiklos nr.	Veiklos pavadinimas pagal techninę specifikaciją	Ataskaitos skyrius ir pastraipos pavadinimas	Atsakingas vykdytojas
2.11.	Suorganizuoti ekspertų susitikimą su Valstybinės maisto ir veterinarijos tarnybos specialistais, aptarti bendradarbiavimo galimybes 2018-2021 metams dėl JSPD reikalavimų (pavojingos medžiagos žuvyse) įgyvendinimo, siekiant suderinti teršalų tyrimų žuvyse metodus, duomenų apsikeitimo srityje, GAB rodiklių ir slenkstinių verčių nustatyme. Parengti susitikimo protokolą.	III priedas	dr. L. Ložys, dr. E. Jakubavičiūtė
2.12.	Parengti jūros paukščių rodiklius ir būklės vertinimo pagal D1C3 (demografinės sąlygos) ir D1C4 (pasiskirstymas) kriterijus, metodiką.	4.1.1	dr. M. Dagys
2.13.	Patikslinti ir pagrįsti rodiklius pagal 10 deskriptorių Jūros aplinką teršiančios šiukšlės, kurie naudoti JSPD I ciklo metu Pradiniame vertinime, ir jų GAB vertes. Palyginti atnaujintus nacionalinius ir kitų Baltijos šalių rodiklius ir GAB vertes.	3.2.4	dr. A. Balčiūnas
2.14.	Parengti rodiklį ir nustatyti GAB vertę siekiant vertinti būklę pagal impulsinių garsų intensyvumą atsižvelgiant į pasiūlymus ES lygmeniu ir TG11 darbo grupėje.	3.2.5	dr. N. Blažauskas
2.15.	Patikslinti ištisinio žemo dažnio garso rodiklį bei GAB vertę atsižvelgiant į pasiūlymus ES lygmeniu ir TG11 darbo grupėje. Atlikti papildomo rodiklio, susijusio su poveikiu gyviems organizmams, atranką, esant galimybei parengti rodiklį ir nustatyti GAB vertę, suderinti su HELCOM.	3.2.5	dr. N. Blažauskas
2.16.	Pasiūlyti ir aprašyti būklės vertinimo metodiką pagal D7 deskriptoriaus „Hidrografiniai pokyčiai“ kriterijus D7C1 ir D7C2.	4.2.1	Dr. S. Olenin
2.17.	Atlikti kiekvienam deskriptoriui (D2, D3, D5, D8, D9, D10, D11) ar ekosistemos elementui (vandens stovymės buveinės (D1), dugno buveinės (D1, D6), žuvys (D1), paukščiai (D1), mitybos tinklai (D1, D4)) integruotą būklės vertinimą remiantis EK gairėmis. Atliekant vertinimą panaudoti naujai parengtus/atnaujintus rodiklius ir jų GAB slenkstines vertes (2 uždavinio veiklos).		dr. M. Bučas
2.18.	Siekiant parengti makrofitų ir makrozoobentos rodiklį Kuršių marių aplinkos būklei vertinti, nustatyti skirtingo apkrovos lygio eutrofikacijos zonas Kuršių marių litoralėje panaudojant palydovinių vaizdų analizę ir jas pagrįsti hidrodinaminio modeliavimo rezultatais.	VI priedas	dr. D. Vaičiūtė, dr. G. Umgiesser, dr. A. Šiaulyš,
3.1.	Įvertinti JSPD I ciklo metu nustatytų tikslų įgyvendinimo pažangą per 2012–2016 metų laikotarpį, nurodyti, kokios yra tikslų siekimo tendencijos – ar tikslai bus pasiekti iki nustatyto termino, jei ne – kokios priežastys tai lemia. Įvertinti tikslų ir susijusių rodiklių atnaujinimo poreikį, atsižvelgiant į naujausią informaciją, pasiūlymus regione ir Europoje.	6	dr. M. Dagys, dr. M. Žilius, dr. D. Daunys, dr. L. Ložys, dr. S. Olenin, dr. S. Suzdalev, dr. A. Balčiūnas, dr. N. Blažauskas

<b>Veiklos nr.</b>	<b>Veiklos pavadinimas pagal techninę specifikaciją</b>	<b>Ataskaitos skyrius ir pastraipos pavadinimas</b>	<b>Atsakingas vykdytojas</b>
3.2.	Atnaujinti JSPD I ciklo metu žemiau nurodytų deskriptorių nustatytus tikslus bei jų rodiklius: 3.2.1. mitybos tinklai (D4); 3.2.2. jūros dugno vientisumas (D6); 3.2.3. jūros aplinką teršiančios šiukšlės (D10); 3.2.4. povandeninis triukšmas (D11) 3.2.5. kitus tikslus atsižvelgiant į 1 ir 2 uždavinio veiklų rezultatus.	6	dr. M. Dagys, dr. M. Žilius, dr. D. Daunys, dr. L. Ložys, dr. S. Olenin, dr. S. Suzdalev, dr. A. Balčiūnas, dr. N. Blažauskas
4.1.1.	Parengti reikalavimus ir metodikas 2018-2024 metų periodo aplinkos monitoringo programoms: Makrozoobentosos stebėjimams Lietuvos jūros rajone	4.2.2 Pateikiamos pastabos ir pasiūlymai makrozoobentosos monitoringui	dr. A. Šiaulyš
4.1.5.	Parengti reikalavimus ir metodikas 2018-2024 metų periodo aplinkos monitoringo programoms: Paukščių ir žinduolių priegaudai žvejybos įrankiuose vertinti.	VII priedas	J. Morkūnas
5.1.	Parengti ir suderinti su Perkančiąja organizacija informaciją, skirtą siekiant supažindinti visuomenę ir suinteresuotas organizacijas apie JSPD II ciklo įgyvendinimą (8, 9, 10 str.), su jūros aplinkos būkle ir jos pokyčiais, aplinkosaugos tikslais ir jų įgyvendinimo pažanga, naujų tikslų poreikiu.	7	dr. D. Daunys
5.2.	Organizuoti 4 teminius pranešimus ir diskusijas per visuomenės informavimo (radijas, TV) priemones. Skelbiamą informaciją suderinti su Perkančiąja organizacija.	7	I. Petrauskienė

## 1 Jūrų strategijos pagrindų direktyva

Pagal 2008 m. birželio 17 d. Europos Parlamento ir Europos Sąjungos Tarybos patvirtintą direktyvą 2008/56/EB (toliau Jūrų strategijos pagrindų direktyva, JSPD) siekiama nustatyti Bendrijos veiksmų jūrų aplinkos politikos srityje pagrindus tam, kad išlaikyti biologinę įvairovę ir užtikrinti įvairius ir dinamiškus vandenynus ir jūras, kurie būtų švarūs, palankūs sveikatai ir produktyvūs. Dėl šios priežasties, taikant ekosistemomis grįstą žmogaus veiklos valdymo metodą, siekiama geros Bendrijos jūrų aplinkos būklės. Kadangi įvairių jūrų regionų sąlygos, problemos ir poreikiai yra skirtingi, todėl kiekviena valstybė narė turi vystyti jai priklausančių jūros vandenių jūrų strategiją, kurioje atsižvelgiama ir į bendrą jūrų regiono perspektyvą.

Jūrų strategijomis turi būti vertinama jūrų ekologinė būklė, kuri nustatoma pagal nustatytus kriterijus ir metodinius standartus (KOMISIJOS SPRENDIMAS (ES) 2010/477/EU) įvertinus valstybei priklausančios jūrinės teritorijos savybes, pavojus ir poveikius, taip pat atlikus ekonomine ir socialine jūrinės aplinkos naudojimo bei išlaidų, patiriamų dėl aplinkos būklės blogėjimo, analizę. Šių (savybių, pavojų, poveikių ir socio-ekonominio naudojimo bei išlaidų dėl būklės blogėjimo) vertinimų pagrindu nustatomi aplinkos apsaugos tikslai, kurie nusako siekiamą geros aplinkos būklę, o šių tikslų pasiekimui parengtos ir įgyvendinamos priemonių programos. Kadangi jūrų ekosistemos dinamiškos, o kylantys pavojai ir poveikiai gali skirtis atsižvelgiant į žmogaus veiksmų raidą ir į klimato kaitos poveikį, numatomas ne tik nuolatinis būklės vertinimas ir tikslinamas, tačiau ir pačių jūrų strategijų atnaujinimas.

Įgyvendinant JSPD Lietuvos Respublika atliko pirminį jūros aplinkos savybių, pavojų ir poveikių vertinimą remiantis 2006-2011 duomenimis, nustatė aplinkos apsaugos tikslus ir priemonių programą. Šiam pirmam JSPD įgyvendinimo etapui Europos Komisija pateikė savo vertinimą ir gaires. Antrasis JSPD įgyvendinimo etapas numato atnaujintą valstybėms priklausančių jūros vandenių ekologinės būklės 2012-2017 m. laikotarpio vertinimą pagal papildytas Europos Komisijos gaires, kuriomis nustatomi geros jūrų vandenių aplinkos būklės kriterijai ir metodiniai standartai, stebėsenos ir vertinimo specifikacijos ir standartizuoti metodai (KOMISIJOS SPRENDIMAS (ES) 2017/848).

## 2 Lietuvai priklausančios Baltijos jūros teritorijos bendra charakteristika

### 2.1 Administracinis ir fizio-geografinis rajonavimas

Baltijos jūros Lietuvos išskirtinės ekonominės zonos (IEZ) plotas yra 6426,6 km<sup>2</sup>. Lietuvos teritorinė jūra užima 1849 km<sup>2</sup>. Pietinėje dalyje Lietuvos IEZ ribojasi su Rusijos federacijos, šiaurėje su Latvijos, o vakaruose su Švedijos zonomis.

Įgyvendinant JSPD naudojamas toks Lietuvos jūrinių vandenų rajonavimas (2.1.1 pav.):

- priekrantės vandenys, išskyrus tarpinius vandenis (BAL-LT-AA-01), kurie užima 273 km<sup>2</sup>;
- tarpiniai vandenys (BAL-LT-AA-02), kurie užima 119 km<sup>2</sup>;
- teritorinė jūra (išskyrus priekrantės ir tarpinius vandenis) ir Lietuvos išskirtinė ekonominė zona (BAL-LT-AA-03), kurios kartu užima 6018 km<sup>2</sup>;
- pakrantė (BAL-LT-AA-04), kurios plotis nuo kopagūbrio iki kranto linijos ir užima 4 km<sup>2</sup>;
- Lietuvos jūriniai vandenys (BAL-LT-MS-01), kurie užima 6410 km<sup>2</sup>.

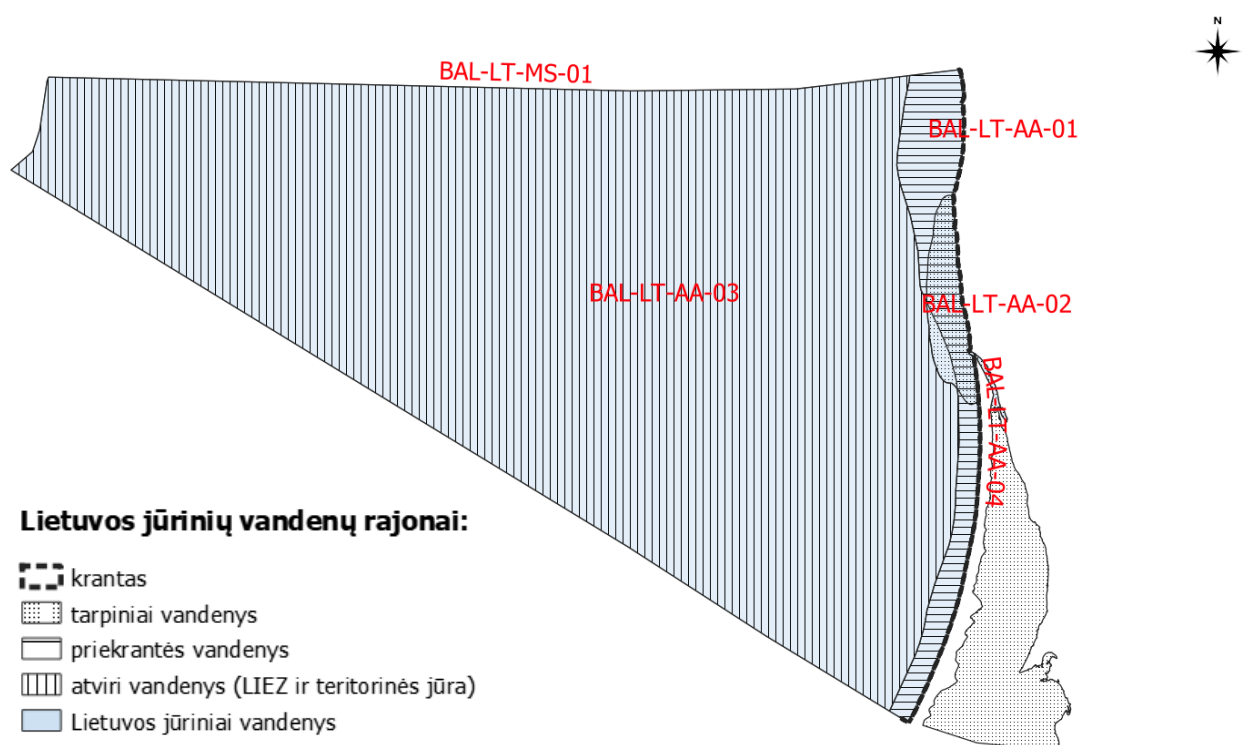

2.1.1 paveikslas. Lietuvos jūrinių vandenų rajonai ir jų kodai.

### 2.2 Vandens temperatūra, druskingumas ir hidrologinis režimas

Žemiau pateikta Lietuvos Baltijos jūros hidrologinių sąlygų apžvalga parengta pagal AAA Aplinkos tyrimų departamento vandens temperatūros, druskingumo, bangavimo ir srovių parametrų, vandens skaidrumo ir vandens lygio duomenis. Papildomai vandens temperatūros analizei taip pat naudoti laisvos prieigos palydoviniai MODIS Terra/Aqua jūros paviršiaus temperatūros duomenys iš NASA Ocean Color ([oceancolor.gsfc.nasa.gov](http://oceancolor.gsfc.nasa.gov)) archyvo.

Vandens temperatūra ir druskingumas. Pagal Klaipėdos (2012–2017 m.) bei Palangos (2013 rugsėjo mėn.–2017 m.) priekrantės stočių duomenis (2.2.1 pav.) žemiausia vidutinė mėnesio vandens temperatūra buvo vasarį (atitinkamai 1,27 °C ir 1,58 °C), o aukščiausia – rugpjūčio mėnesį (atitinkamai 18,98 °C ir 18,34 °C).

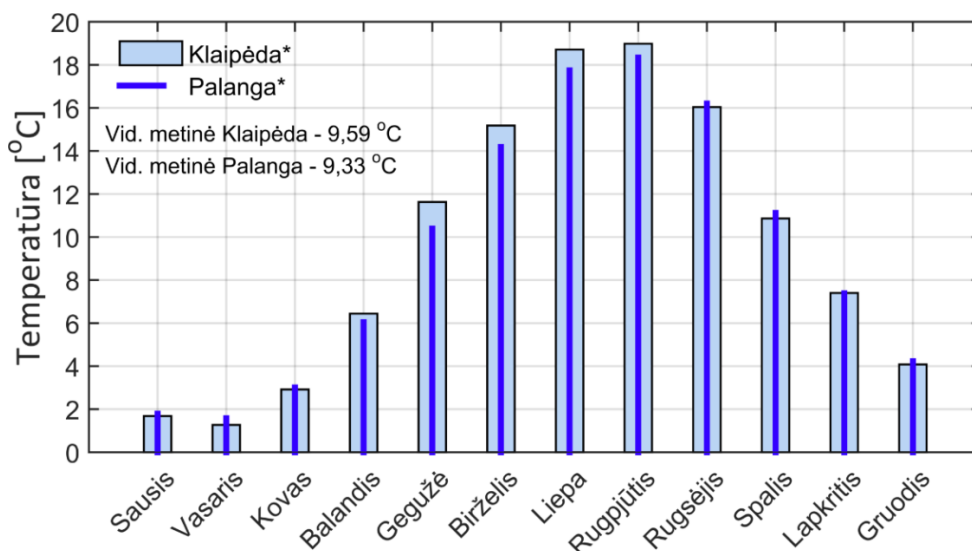

\* Klaipėda 2012 - 2017 m.; Palanga 2013 rugsėjis - 2017 m.

**2.2.1 paveikslas.** Vidutinė mėnesio vandens temperatūra Klaipėdos ir Palangos priekrantės monitoringo stotyse.

Absolūtus vandens temperatūros maksimumas (25,3 °C) registruotas Klaipėdos stotyje 2014 liepos mėn., o absolūtus minimumas – 2014 m. sausio mėn. Palangos stotyje siekė -0,6 °C (nors, pagal AAA pateiktus vandens temperatūros matavimo duomenis iš hidrometeorologinių priekrantės postų, minimali vandens temperatūra, užfiksuota 2014 m. vasario mėn. ties Palanga, siekė -1,2 °C, tačiau, atsižvelgiant į druskingumo reikšmes, tipiškas Lietuvos Baltijos jūros akvatorijoje, tokia minimali vandens temperatūra yra negalima. Be to, pagal ilgamečių stebėjimų duomenis, minimali vandens temperatūra, fiksuota Lietuvos Baltijos jūros akvatorijoje, siekė -0,65 °C). Palyginimui, praėjusį dešimtmetį (2000–2010 m.) žemiausia ir aukščiausia vidutinė mėnesio vandens temperatūra Klaipėdos ir Palangos priekrantės stotyse taip pat buvo registruota vasarį (1,1 °C Klaipėdoje ir 1,0 °C Palangoje) ir rugpjūtį (18,7 °C Klaipėdoje ir 18,8 °C Palangoje) (JSPD, 2012 III-tarpinė ataskaita).

Vidutinė vasario mėnesio vandens temperatūra 2012–2017 m. buvo aukštesnė nei ankstesniu laikotarpiu (2000–2010 m.), kai, tuo tarpu, rugpjūčio mėn. temperatūros skirtumai nebuvo ženklūs. Metinė vidutinė vandens temperatūra 2012–2017 m. laikotarpiu Klaipėdoje (9,59 °C) ir Palangoje (9,33 °C) buvo didesnė lyginant su, 2000–2010 m., laikotarpiu (9,2 °C ir 9,1 °C, atitinkamai Klaipėdoje ir Palangoje), o lyginant su vidutine daugiamete 1961–1990 m. laikotarpio (dar vadinamą *normine*) vandens paviršiaus temperatūra (8,4 °C) (JSPD, 2012 III-tarpinė ataskaita) padidėjo 1,06 °C.

Klaipėdos (2012–2017 m.) bei Palangos (2013 rugsėjo mėn.–2017 m.) priekrantės stočių duomenys rodo, kad Lietuvos Baltijos jūros priekrantėje yra stebimas gana didelis druskingumo kintamumas (2.2.2 pav.). Klaipėdos sąsiauryje vidutinis mėnesio druskingumas svyravo nuo 3,73 ‰ kovo mėn. iki 5,71‰ rugpjūtį. Šios druskingumo variacijos Klaipėdos sąsiaurio stotyje yra siejamos su gėlo vandens prietaka iš Kuršių marių, kuri yra didesnė pavasarinio upių vandeningumo padidėjimo metu. Vyraujant Kuršių marių vandenų išnešimui minimalus registruotas druskingumas 2012–2017 m. ties Klaipėda buvo 0,7 ‰. Klaipėdos sąsiauryje 2012 m. rugpjūčio 4–7 dienomis buvo registruotos anomalios didelės druskingumo reikšmės (8,90–10,10 ‰), kai maksimalus analizuoto periodo druskingumas ties Palanga buvo 7,90 ‰. Be to, ties Palanga druskingumo svyravimai buvo mažesni, nei ties Klaipėda - nuo 3,00 iki 7,90 ‰. Vidutinis metinis tiriamojo laikotarpio druskingumas ties Palanga buvo 5,6 ‰. Lyginant su 1961–1990 m. laikotarpiu, druskingumas ties Klaipėda vertinamo laikotarpio metu sumažėjo nuo 5,3 ‰ (JSPD, 2012 III-tarpinė ataskaita) iki 5,00 ‰.

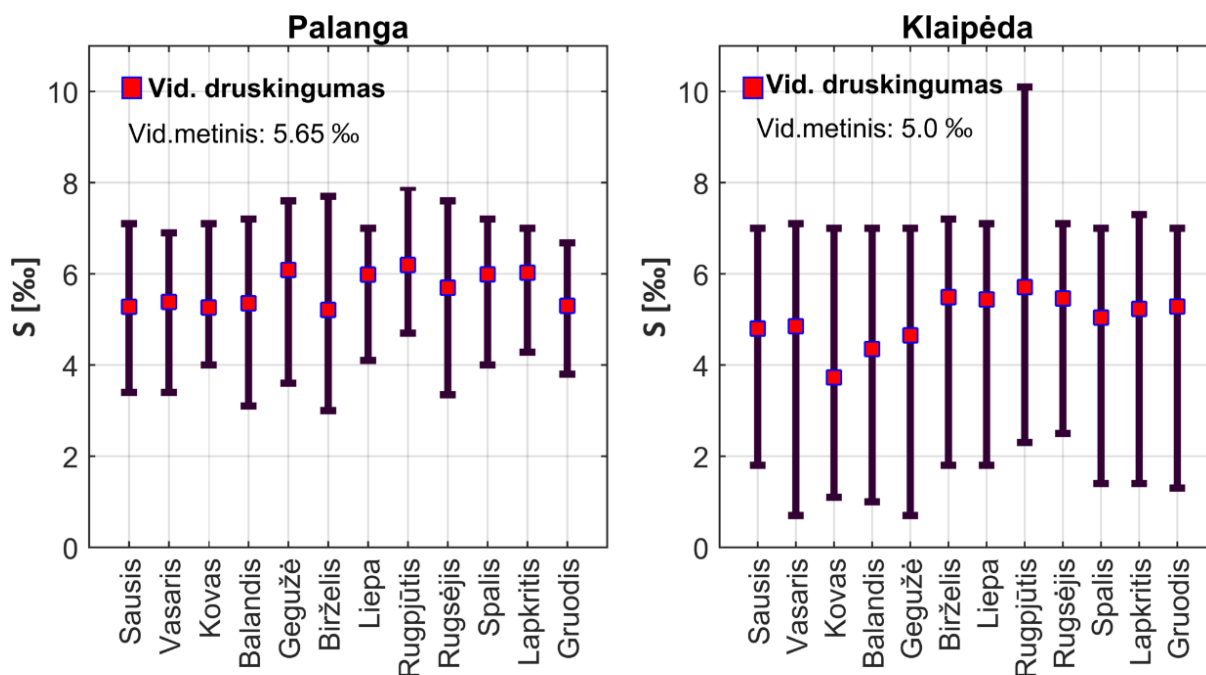

\* Klaipėda 2012-2017 m.; Palanga 2013 rugsėjis - 2017 m.

**2.2.2 paveikslas.** Sezoninė vandens paviršiaus druskingumo kaita Baltijos jūros priekrantėje ties Palanga ir Klaipėda.

Remiantis 2012–2017 m. AAA Aplinkos tyrimų departamento matavimo duomenimis iš reisų Baltijos jūroje stebimi horizontalios bei vertikalios druskingumo kaitos dėsninčiai (2.2.1 lent.). Paviršinio vandens sluoksnio druskingumas didėja tostant nuo Klaipėdos sąsiaurio atviros jūros link. Tarpiniuose vandenyse, į kuriuos įeina Kuršių marių vandenų išplitimo zona, druskingumas svyruoja apie 5 ‰, tuo tarpu, atviroje jūroje druskingumo variacijos žymiai mažesnės (iki 1 ‰). Druskingumo padidėjimas stebimas ir vertikalia kryptimi (2.1.1 lent. ir 2.2.2 pav.), t.y. toliausiai nuo Klaipėdos sąsiaurio nutolusioje monitoringo stotyje didžiausias priedugnio sluoksnyje registruotas druskingumas siekė 12.85 ‰, kai paviršiuje druskingumas buvo apie 7 ‰.

**2.2.1 lentelė.** Vertikalios druskingumo ir temperatūros variacijos Lietuvos Baltijos jūroje.

Gylis, m		Monitoringo stotis	Druskingumas, ‰	Temperatūra, °C
0-20	Tarpiniai vandenys, Kuršių marių vandenų išplitimo zona jūroje („pliumas“)	3, 4, 5	2,36-7,48	0,30-20,16
	Priekrantės zona, išskyrus tarpinius vandenys	2, 6, 7, B-1, B-4	4,11-7,43	0,22-20,31
	Teritorinė jūra be priekrantės ir tarpinių vandenų	1B, 4C, N-6, 20, 20A, 64	3,32-7,47	0,49-22,09
	Atvira jūra, Lietuvos Išskirtinė Ekonominė Zona už teritorinės jūros ribų	46, 65, 66	6,53-7,40	2,41-18,82
20-60		1B, 4C, N-6, 20, 20A, 46, 64, 65, 66	6,55-8,22	1,20-18,86
60-120		46	7,45-12,85	2,54-6,36



Didžiausios temperatūros variacijos yra stebimos iki maždaug 30–40 m gylio (2.2.3 pav.), o druskingumo variacijos - iki haloklino (60–80 m), žemiau jo vandens sluoksnis tampa labiau homogeniškas.

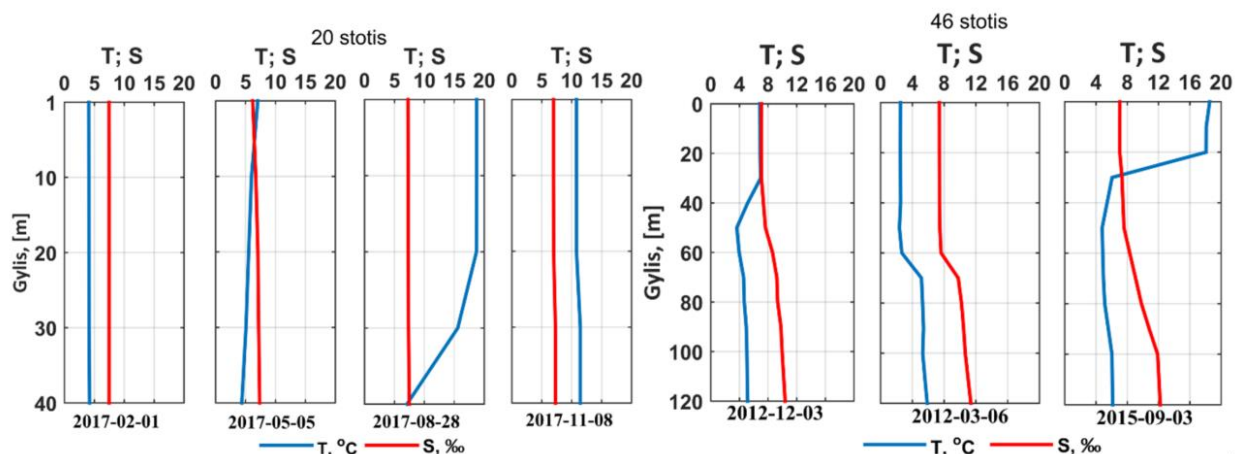

**2.2.3 paveikslas.** Vertikalūs temperatūros ir druskingumo profiliai 20 ir 46 stotyse.

**Apvelingas.** Remiantis palydovinių MODIS Terra/Aqua jūros paviršiaus vandens temperatūros (angl., sea surface temperature - SST) duomenų analize, apvelingai Lietuvos Baltijos jūros priekrantėje yra registruojami balandžio-rugsėjo mėnesiai, kuomet vandens temperatūrinė stratifikacija yra didžiausia. Įprasta, kad apvelingo paveiktoje akvatorijoje paviršiaus vandens temperatūra yra žemesnė nei Kuršių marių ištekėjimo zonoje ar atviroje jūroje (2.2.4 pav.).

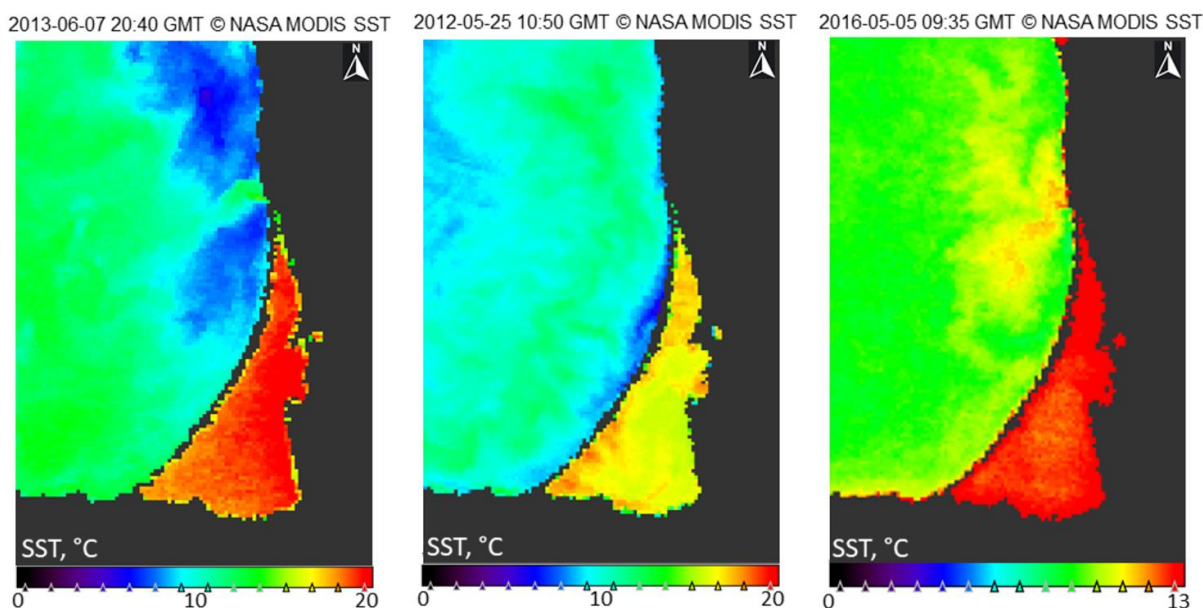

**2.2.4 paveikslas.** Jūros paviršiaus vandens temperatūros pasiskirstymo pavyzdys Baltijos jūros priekrantėje ir Kuršių mariose apvelingo metu.

Daugiausia apvelingų vyksta gegužės - rugpjūčio mėnesiais, su aiškiu apvelingo įvykių piku liepą. Apvelingui pietryčių Baltijos jūroje formotis įprastai reikia 1–3 d. trukmės (2.2.5 pav.) šiaurės krypties vėjų su švelnesniais, mažesnės trukmės (2,5–3 d.) vėjais vasaros metu ir stipresniais, ilgiau (3,5–4,5 d.) pučiančiais palankios krypties vėjais ankstyvą pavasarį ir rudenį (Dabuleviciene ir kt., 2018).

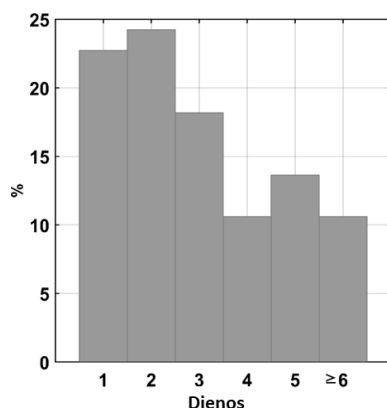

**2.2.5 paveikslas.** Dienų, su palankia apvelingų formavimuisi vėjo kryptimi, skaičius iki apvelingo užfiksavimo palydoviniuose duomenyse.

Įprastai dominuoja trumpalaikiai 2–6 dienų trukmės apvelingai (2.2.6a pav.), vidutiniškai pasireiškiantys keturis kartus per sezoną, o bendra apvelingų trukmė sudaro apie 16 % šiltojo laikotarpio (balandžio – rugsėjo mėn.). Tiesa, yra fiksuojama ir atvejų, kai vienas apvelingo įvykis seka dar nepasibaigus ankstesniam ir susidarius tokiai įvykių grandinei bendra apvelingo trukmė gali gerokai pailgėti, tuomet net kelias savaites gali vyrauti sąlygos, nebūdingos to mėnesio daugiamečiams hidrologinėms normoms. Apvelingų metu vandens temperatūra tipiška pažemėja 2–6 °C, o kuomet paviršinis sluoksnis yra labiausiai išilęs, šie pokyčiai yra gerokai didesni ir gali siekti net daugiau nei 10 °C (2.2.6b pav.), tad vandens temperatūra apvelingų metu gali siekti anomalias, atitinkamam sezonui nebūdingas vertes.

Palydoviniai paviršiaus vandens temperatūros duomenys rodo, kad apvelingas išplinta dažniausiai iki 20 km nuo kranto į jūrą, t.y. apima Lietuvos teritorinę jūrą. Apvelingo metu susiformavus šalto vandens filamentams, pastarieji gali pasklisti iki 70 km nuo kranto į jūrą (2.2.6c pav.), reikšmingai veikdami priekrantės ir atvirų vandenų maišymąsi. Apvelingo paveiktas jūros plotas (2.2.6d pav.) vidutiniškai yra apie 4000 km<sup>2</sup>, tačiau intensyvių, ilgų trukmės apvelingų metu jis gali siekti ir keliolika tūkstančių kvadratinų kilometrų bei apimti didelę ne tik Lietuvai priklausančios Baltijos jūros, bet ir Gdansko ir Gotlando baseinų dalį.

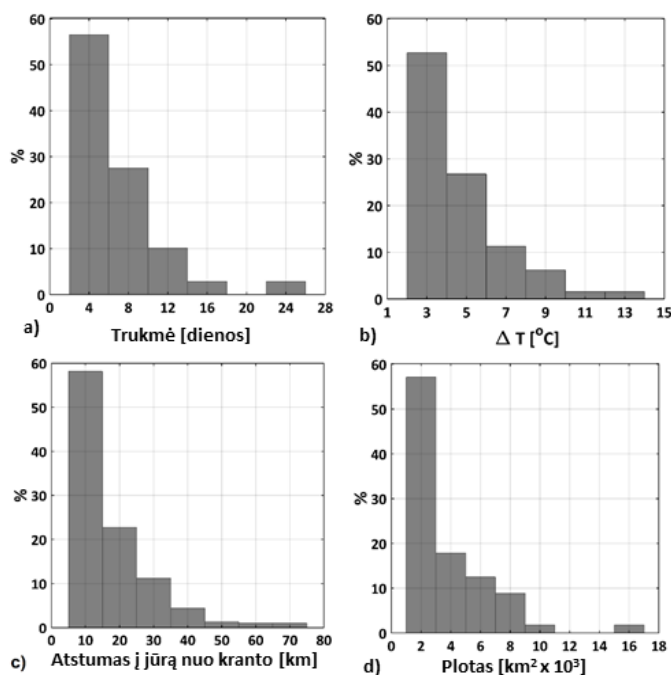

**2.2.6 paveikslas.** Apvelingų trukmės, temperatūros pokyčio ( $\Delta T$ ), atstumo į jūrą nuo kranto bei paveiktos akvatorijos ploto histogramos.

**Vandens lygis.** Vidutinių, maksimalių ir minimalių mėnesinių vandens lygių suvestinė Klaipėdos sąsiauryje ir Palangos priekrantės stotyse pateikta 2.2.2 lentelėje. Vandens lygis abejose stotyse atitinkamai mėnesiais buvo gana panašus. Šiek tiek didesnis vidutinis metinis analizuojamo periodo vandens lygis buvo stebimas Klaipėdoje ir siekė 511 cm (Palangoje 508 cm). Palangoje tiriamuoju laikotarpiu nebuvo fiksuota nei patvankos (650 cm), nei nuotvankos (440 cm), minimalus fiksuotas vandens lygis buvo 458 cm, maksimalus – 589 cm. Klaipėdoje nuotvankų (400 cm) taip pat fiksuota nebuvo, minimalus vandens lygis čia siekė 440 cm, tačiau buvo fiksuota viena patvanka (600 cm), kai 2015 sausio mėn. maksimalus vandens lygis pasiekė net 620 cm.

**2.2.2 lentelė.** Sezoninė vandens lygio kaita Klaipėdos sąsiauryje ir Palangoje. Posto nulio atžyma: -5.000m(BS).

Palanga (2013-09/2017)	Mėnuo												Vid. metinis
	1	2	3	4	5	6	7	8	9	10	11	12	
vidurkis	520	501	500	510	499	505	511	506	502	498	513	530	<b>508</b>
minimumas	477	<b>458</b>	472	486	476	477	479	474	483	469	468	468	
maksimumas	<b>589</b>	567	545	544	531	545	541	546	530	552	563	587	
Klaipėda (2014-2017)	Mėnuo												Vid. metinis
	1	2	3	4	5	6	7	8	9	10	11	12	
vidurkis	524	502	502	506	504	507	512	510	511	503	520	531	<b>511</b>
minimumas	<b>440</b>	448	442	458	486	470	488	477	473	455	452	453	
maksimumas	<b>620</b>	570	541	537	537	537	541	549	553	571	575	594	

**Vandens srovės.** Srovių parametrai Lietuvos Baltijos jūroje yra matuojami paviršiniame ir priedugnio sluoksniuose priekrantėje (1, 4, 7 stotys) ir teritorinėje jūroje (1B, 64 ir N-6 stotys), atviroje jūroje srovių parametrai nematuojami. Kadangi Baltijos jūros priekrantės ir teritorinės jūros monitoringas yra atliekamas tik esant palankioms hidrometeorologinėms sąlygoms, išmatuoti srovių parametrai neatspindi srovių kryptių bei greičių situacijos ekstremaliomis sąlygomis.

Paviršiniame sluoksnyje priekrantės zonoje vyrauja silpnos ir vidutinės srovės, kurių greičiai įprastai neviršija 24 cm/s, tik 4-oje priekrantės stotyje, esančioje arčiausiai Klaipėdos sąsiaurio, formuojasi gana stiprios tėkmės su greičiais didesniais nei 33 cm/s (2.2.7 pav.). Bendrai vyraujanti srovių kryptis yra iš pietų į šiaurę. Paviršinės srovės yra labiau kaičios, nei priedugninės, kadangi paviršinių srovių erdvinei struktūrai bei greičiams didžiausią įtaką daro vėjo greitis ir kryptis, taip pat prietaka iš upių bei Kuršių marių.

Priekrantės stotyse priedugnio sluoksnyje vidutiniai srovių greičiai yra mažesni, nei paviršiniame sluoksnyje, o atviros jūros stotyse - panašūs abiejuose sluoksniuose. Maksimalus registruotas srovės greitis, siekęs 83 cm/s, buvo nustatytas teritorinėje jūroje esančioje 1B stotyje priedugnio sluoksnyje, kai maksimalus paviršiniame sluoksnyje (4 stotyje) nustatytas greitis siekė 48 cm/s (2.2.3 lent.).

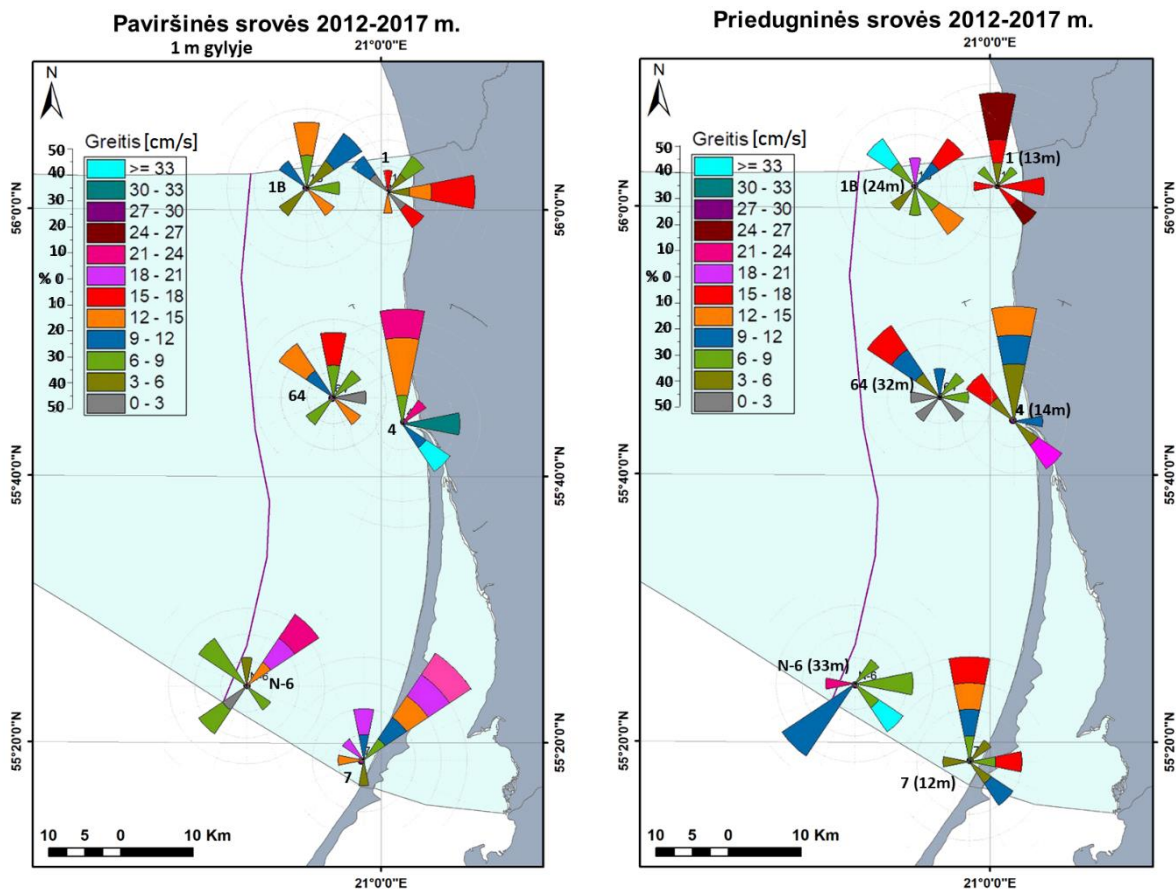

**2.2.7 paveikslas.** Paviršinių ir priedugninių srovių rožės atitinkamose stotyse. Paviršinių srovių greičiai matuoti 1 m gylyje, priedugninių srovių matavimo horizontas nurodytas skliausteliuose prie kiekvienos stoties numerio.

**2.2.3 lentelė.** Srovių greičiai priekrantės ir teritorinės jūros stotyse 2012–2017 m. laikotarpiu.

Paviršinis sluoksnis						
Greitis, cm/s	Priekrantės stotys			Teritorinės jūros stotys		
	1 st.	4 st.	7 st.	1B st.	64 st.	N-6 st.
vidurkis	14	22	13	9	10	10
minimumas	2	8	5	3	1	2
maksimumas	35	48	21	14	18	22
Priedugnio sluoksnis						
vidurkis	16	9	9	10	7	12
minimumas	5	3	4	3	1	6
maksimumas	25	20	17	83	15	34

**Bangos.** Baltijos jūroje vyrauja vėjinės bangos, todėl jų sklidimo kryptis beveik sutampa su vyraujančiomis vėjų kryptimis. Pagal Klaipėdos ir Palangos priekrantės stočių duomenis 2012–2017 m. periodui, Lietuvos Baltijos jūros priekrantėje, kaip ir ankstesniu 1963–2009 m. periodu (Kelpšaitė ir Dailidienė, 2011), vyrauja vakarų kryptį bangos (2.2.8 pav.).

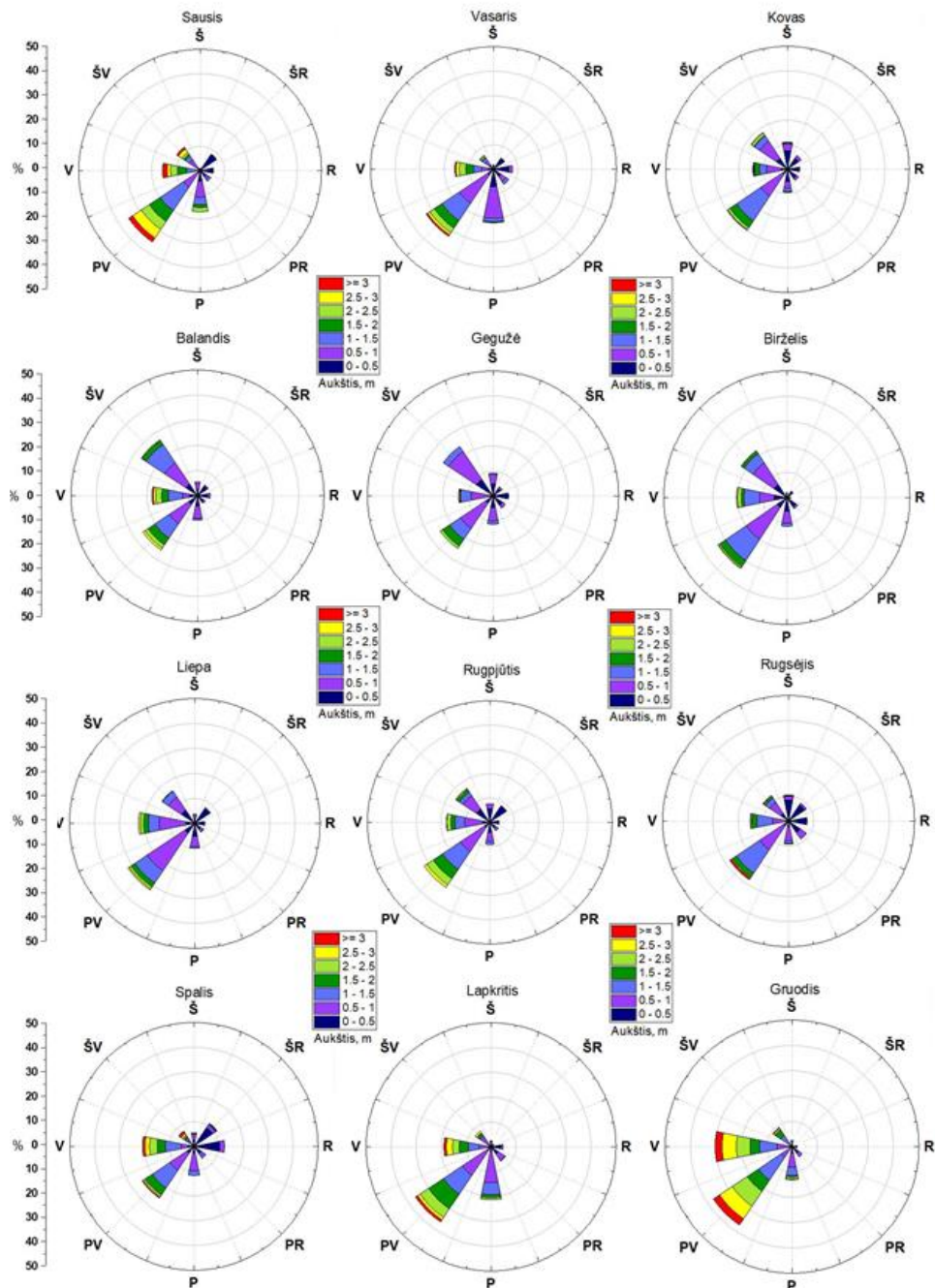

**2.2.8 paveikslas.** Bangų rožės 2012–2017 m. periodu pagal Klaipėdos ir Palangos priekrantės stočių duomenis.

Vyraujantys bangų aukščiai iki 1 m Klaipėdoje sudarė 70 % visų bangų, Palangoje - apie 80%. Ties Klaipėda aukštesnių bangų pasitaiko šiek tiek dažniau nei ties Palanga, t. y., Klaipėdoje apie 10% visų bangų sudarė 2–4 m bangos, kai ties Palanga tokio aukščio bangos sudarė tik apie 5% (2.2.9 pav.).

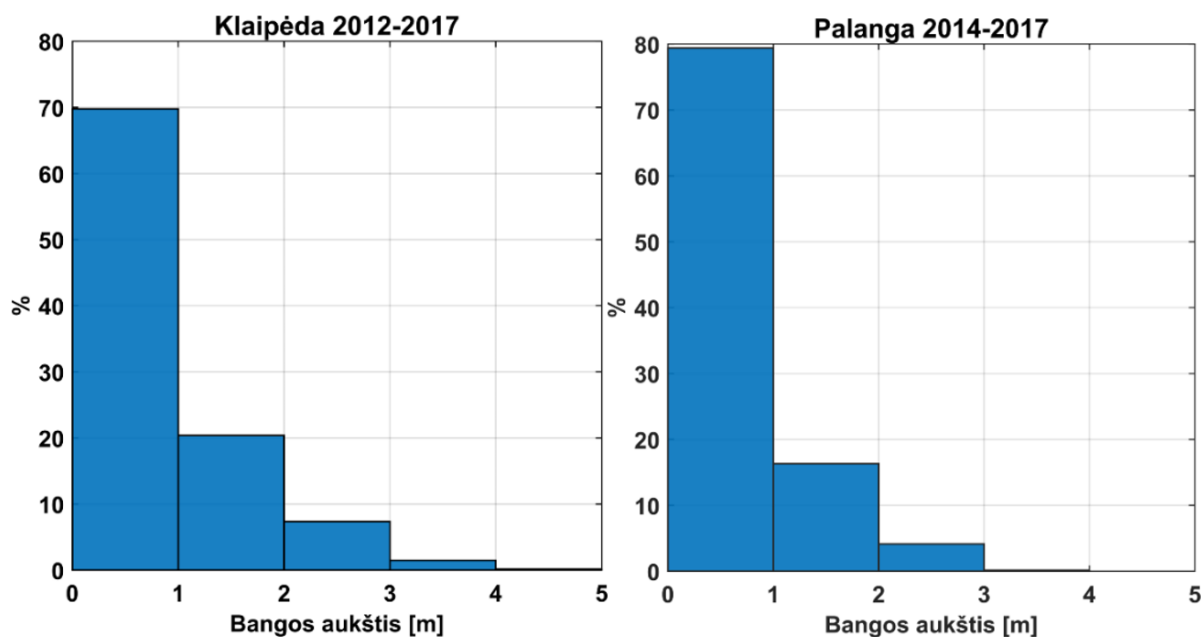

2.2.9 paveikslas. Bangų aukščių ties Klaipėda ir Palanga histogramos.

Mažiausiais bangų aukščiais pasižymi gegužės–rugpjūčio mėnesiai. Mažiausias analizuojamo periodo vidutinis mėnesio bangų aukštis Klaipėdoje buvo gegužės mėn. (0,62 m), Palangoje – liepos mėn. (0,57 m), o didžiausias - 1,52 m Palangoje ir 1,48 m Klaipėdoje gruodžio mėnesį (2.2.10 pav.). Maksimalus bangos aukštis registruotas Klaipėdos stotyje siekė 5 m, o ties Palanga – 4 m. Didžiausi bangų aukščiai (>2,5 m) dažniausiai stebimi šaltuoju metų periodu (nuo spalio iki vasario mėnesio). Tokių bangų pasikartojimo dažnumu išsiskiria gruodžio mėnuo, kuomet V ir PV kryptių bangos sudaro apie 20 % nuo visų bangų aukščių. Mažiausiais aukščiais pasižymi rytinių kryptių bangos, daugumoje atvejų jos yra iki 0,5 m aukščio.

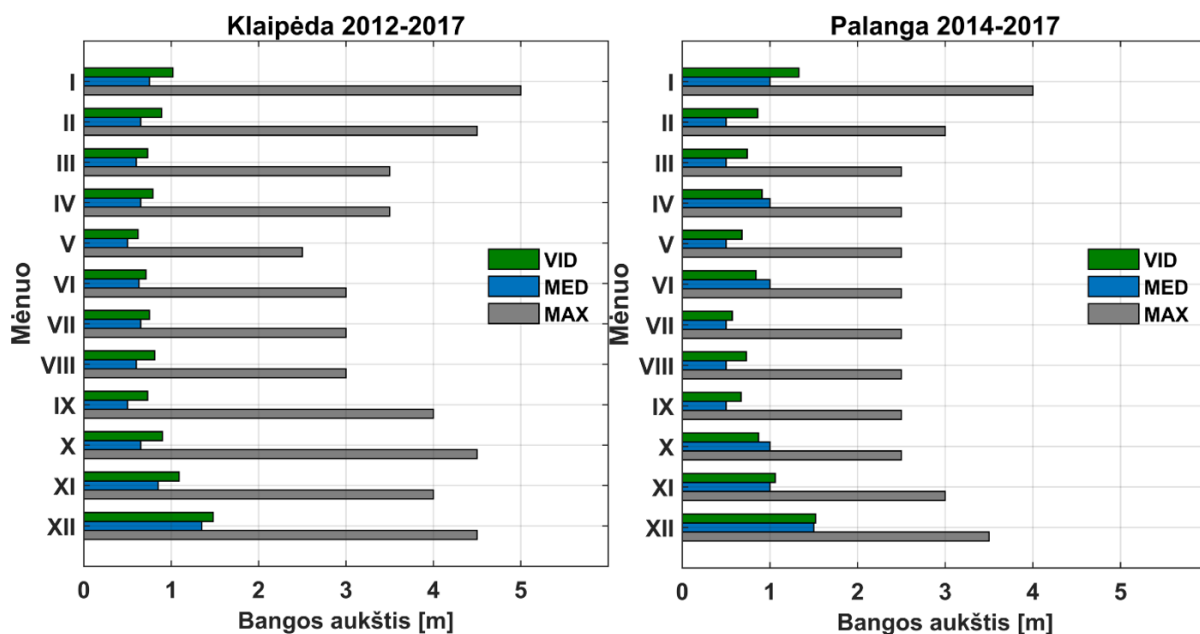

2.2.10 paveikslas. Sezoninė bangų aukščių kaita ties Klaipėda ir Palanga.

**Vandens skaidrumas.** 2012-2017 m. monitoringo reisų duomenimis vandens skaidrumas (2.2.4 lent.) Kuršių marių vandenų išplitimo zonoje siekė vidutiniškai 2,4 m. Lyginant su ankstesniu 1987-2010 metų laikotarpiu, vidutinis skaidrumas šioje zonoje siekė 3,0 m (JSPD, 2012 III-tarpinė

ataskaita). Maksimalus Secchi disko gylis šioje zonoje siekė 5,5 m, tuo tarpu ankstesniu periodu, maksimalus fiksuotas skaidrumas čia buvo 8,0 m. (2003 spalio 23 d.). Toks didelis vandens skaidrumas Kuršių marių vandenų išplitimo zonoje gali būti siejamas su priekrantės apvelingo reiškiniu (Nowacki et al., 2009; Dabulevičienė, 2019). Kaip rodo 2003 spalio mėn. Klaipėdos priekrantės stoties hidrometeorologiniai duomenys, spalio 19-23 dienomis vyravo apvelingui formotis palankūs šiaurės krypčių vėjai. Apvelingą identifikuoja ir vandens temperatūros pažemėjimas – spalio 19 d. vandens temperatūra Klaipėdos stotyje siekė 9,4 °C, o spalio 22-23 dienomis ji pažemėjo iki 7,1 °C ir net iki 5,7 °C spalio 24 d. Apvelingui pasibaigus vandens temperatūra ėmė didėti ir jau spalio 27 d. ties Klaipėda siekė 7,7 °C.

**2.2.4 lentelė.** Vandens skaidrumas skirtingose Baltijos jūros zonos: tarpiniai vandenys (BAL-LT-AA-02), priekrantės vandenys (BAL-LT-AA-01), teritorinė jūra ir Lietuvos IEZ (BAL-LT-AA-03).

Jūros rajonas	tarpiniai vandenys	priekrantės vandenys	teritorinė jūra	Lietuvos IEZ
<b>monitoringo stotis</b>	<b>3, 4, 5</b>	<b>2, 6, 7, B-1, B-4</b>	<b>1B, N-6, 20, 20A, 64</b>	<b>46, 6, 66</b>
vidurkis	2.43	3.81	6.05	7.00
minimumas	1.00	1.50	2.50	5.50
maksimumas	5.50	9.50	12.00	7.50

Priekrantės vandenyse vidutinis vandens skaidrumas buvo didesnis (3,81 m) nei Kuršių marių vandenų išplitimo zonoje (2.4 lent.). Lyginant su ankstesniu 1988–2009 m. laikotarpiu vidutinis skaidrumas priekrantės vandenyse beveik nepasikeitė, kadangi varijavo nuo maždaug 3 iki 6 m.

Teritorinėje jūroje vidutinis skaidrumas 2012–2017 m. (2.2.4 lent.) buvo reikšmingai didesnis nei priekrantės ar Kuršių marių vandenų išplitimo zonoje (6,05 m) ir, lyginant su ankstesniu 1988–2009 m. laikotarpiu, čia vidutinis skaidrumas padidėjo maždaug 1 m. Teritorinėje jūroje buvo fiksuotas maksimalus skaidrumas ir siekė 12 m.

Atviroje jūroje vidutinis skaidrumas buvo 7 m, o maksimalus skaidrumas siekė tik 7,5 m (2.4 lent.). Tai galima paaiškinti tuo, kad atviroje jūroje matavimų skaičius buvo ženkliai mažesnis, kadangi 46, 65 ir 66 stotyse matavimai įprastai atliekami tik kartą metuose, todėl skaidrumo gali būti nepakankamai tiksliai įvertintas remiantis santykinai mažu skaidrumo matavimų skaičiumi.

### Literatūros šaltiniai

Dabulevičienė, T., 2019. Wind-induced coastal upwelling in the South-Eastern Baltic Sea: spatio-temporal variability and implications for the coastal environment. Daktaro disertacija, 81p. Klaipėdos universitetas, Klaipėda.

Dabulevičienė, T., Kozlov, I.E., Vaiciute, D., Dailidienė, I., 2018. Remote Sensing of Coastal Upwelling in the South-Eastern Baltic Sea: Statistical Properties and Implications for the Coastal Environment. *Remote Sens.* 10(11), 1752; <https://doi.org/10.3390/rs10111752>.

HELCOM, 2010, Hazardous substances in the Baltic Sea – An integrated thematic assessment of hazardous substances in the Baltic Sea. *Balt. Sea Environ. Proc.* No. 120B.

JSPD, 2012 III-tarpinė ataskaita

Kelpšaitė, L. and Dailidienė, I. 2011. Influence of wind wave climate change to the coastal processes in the eastern part of the Baltic Proper. *Journal of Coastal Research*, SI 64 (Proceedings of the 11th International Coastal Symposium), 220 – 224 Szczecin, Poland, ISSN 0749-0208.

Nowacki, J., Matciak, M., Szymelfenig, M., Kowalewski, M., 2009. Upwelling characteristics in the Puck Bay (the Baltic Sea). *OCEANOL HYDROBIOL ST XXXVIII*, 3–16. <https://doi.org/DOI.10.2478/v10009-009-0014-8>.

## 2.3 Batimetrija ir dugno nuosėdos

Baltijos jūros Lietuvos jūros rajonas pasižymi gana sudėtingu dugno reljefu, kurio svarbiausi elementai yra teigiamos formos plynaukštės ir neigiamos įdaubos (2.3.1 pav.). Didelę dugno ploto dalį užima Klaipėdos-Ventspilio plynaukštė bei Gdansko įdaubos link besileidžiantys jos šlaitai (Gelumbauskaite, 1986). Į Gdansko įdaubą atsiveria Nemuno proslėnis (Gelumbauskaitė, 2010), kurio vakarinėje dalyje gylyai siekia 76 m, ir pati giliausia Lietuvos akvatorijos dalis ekonominės zonos vakariniame kampe - Gotlando įdaubos dalis. Maksimalus Lietuvos jūros rajono gylis Gotlando įdauboje - 125 m (Gelumbauskaitė ir kt., 1999).

Klaipėdos-Ventspilio plynaukštėje yra ryškesnių pakilimų, pavyzdžiui - Klaipėdos banka. Ją sudaro ledyninis-akumuliacinis bei ledyno tirpsmo vandenių sukurtas ir vėliau jūrinių abrazinių-akumuliacinių procesų performuotas reljefas. Jūros gylis čia vietomis siekia 47 m (Gelumbauskaitė ir kt., 1999). Einant į vakarus, ši banka stačiu šlaitu leidžiasi į Gotlando įdaubą. Vienas iš labiausiai suskaidyto reljefo rajonų yra Klaipėdos-Ventspilio plynaukštės pietinė dalis, ties Šventaja – Palanga pasiekianti priekrantės zoną ir ties Giruliais prisišliejanti prie kranto. Šiame rajone yra daug skirtingo reljefo sąskaidos plotų. Atskirų formų santykinis aukštis čia dažniausiai siekia 4-5, o kartais 6-8 m aukščio.

Sambijos-Kuršių plynaukštė plyti maždaug tarp 18 ir 50-60 m gylio. Jos fragmentai užima pietinę Lietuvos akvatorijos dalį, kuri pasižymi didele reljefo sąskaida. Ją lemia iš ledynmečio ir poledynmečio paveldėtas, ryškiai kalvotas - daubotas moreninis reljefas, performuotas jūros vandens svyravimų ir šiuolaikinių hidrodinaminių procesų. Senujų kranto linijų vietas žymi pakopų fragmentai (Gelumbauskaitė, Šečkus, 2005). Nemuno proslėnio šlaituose stiprios srovės, susidarancios atviros jūros ir kranto zonos sandūroje štormų metu, neleidžia kauptis smulkioms nuosėdoms. Dėl to, tarp 40 ir 55 m gylio plytintys pietiniai proslėnio šlaitai labai reljefingi, palyginti statūs ir padengti tik stambia medžiaga (Trimonis, Gulbinskas, 2002).

Ties Lietuvos krantais priekrantė apribota 20 m izobata užima apie 343,5 km<sup>2</sup> plotą. Kuršių nerijos priekrantė išsiskiria gana dideliais dugno nuolydžiais, 20 m izobata vietomis priartėja apie 2 km prie kranto. Kranto povandeniniame šlaite išsiskiria povandeniniai sėkliai ir tarpsekliai. Ryškiausi jie yra priekrantėje ties Nida, kur sėklių zonos plotis siekia apie 600 m ir yra išsivystę 3 sėkliai iki 4-6 m aukščio. Einant į šiaurę sėklių skaičius išlieka panašus, bet jų parametrai kiek sumažėja, o pati zona susiaurėja iki 400 m. Prieš Klaipėdos uosto pietinį molą sėklių skaičius padidėja, bet jie silpniau išreikšti reljefe (Žaromskis, Gulbinskas, 2010).

Žemyninio kranto priekrantėje, į šiaurę nuo Klaipėdos uosto smėlio zona palaipsniui siaurėja, nors ties Melnrage ir Giruliais nešmenys dengia dar visą priekrantę, bet uosto molų užuovėjinėje pusėje nesusidaro daugiau kaip vienas (kartais du) povandeninis sėklius. Ties Olando kepure ir Karkle audringesniais laikotarpiais yra nuplaunama ne tik paplūdimio, bet ir kranto povandeninio šlaito nešmenų storumė. Tada atsidengia rieduliais ir gargždu nuklotas priekrantės benčas. Šiose vietose dugno paviršiuje kyšo stambūs rieduliai.

Vertinant dugno nuosėdas, visas Lietuvos akvatorijos jūros dugnas yra padengtas šiuolaikinėmis ir reliktinėmis dugno nuosėdomis (Gulbinskas, 1995). Reliktinės dugno nuosėdos – tai ledynmetyje ir Baltijos raidos stadijų metu susiformavusios nuogulos (morenos) ir nuosėdos. Jos slūgso hidrodinamiškai pakankamai aktyviose jūros vietose, kuriose šiuolaikinių dugno nuosėdų kaupimasis nevyksta arba net pasireiškia dugno ardyimas. Daugelyje tokių vietų jūros dugno paviršių dengia rieduliai, gargždas, žvirgždas ar įvairiagrūdis smėlis.

Reliktinės nuogulos ir nuosėdos dengia Sambijos-Kuršių bei Klaipėdos-Ventspilio plynaukščių paviršių (2.3.1 pav.). Klaipėdos-Ventspilio plynaukštės šlaite, giliau 80 m, slūgso ankstyvųjų Baltijos jūros raidos stadijų moliai. Įvairaus rūpumo smėlio, žvirgždo ir gargždo mišiniai Sambijos-Kuršių plynaukštėje aptinkami nuo 25 iki 62 m gylio, o Klaipėdos-Ventspilio – iki 75 m gylio.



Šiuolaikinės dugno nuosėdos, daugiausia smėlis, aleuritas ir dumblas (Emelyanov ir kt., 2002), aptinkamos akumuliacinėse zonose. Jūroje išsiskiria trys smėlio paplitimo zonos: jūros priekrantė, lyguma šiauriau Sambijos-Kuršių plynaukštės (25–62 m gylyje) ir Klaipėdos–Ventspilio plynaukštės papėdė (26–40 m gylyje).

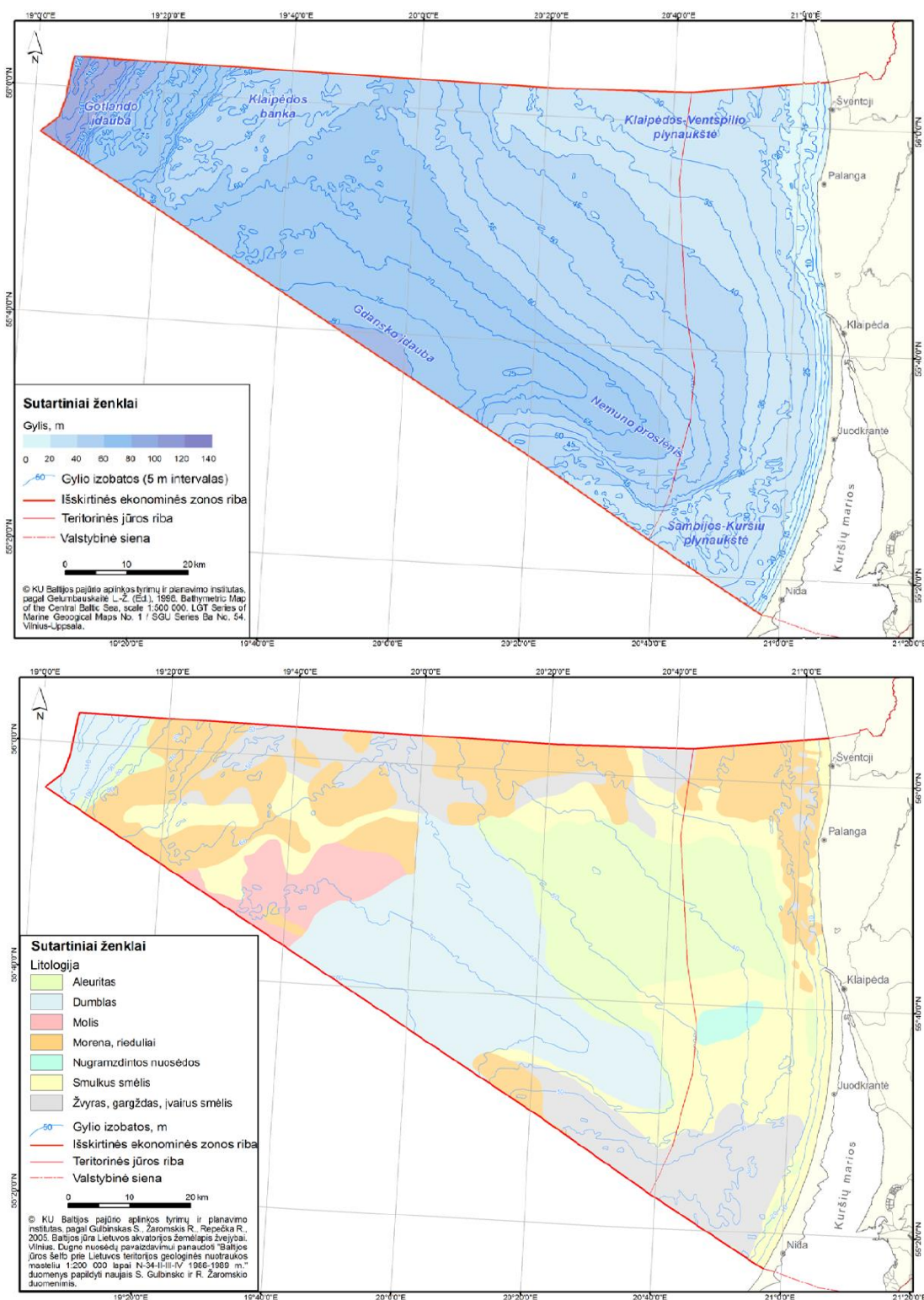

**2.3.1 paveikslas.** Baltijos jūros Lietuvos akvatorijos dugno reljefas (pagal Gelumbauskaitę, 1998) ir dugno nuosėdų tipų paplitimas (Žaromskis ir kt., 2005).

Aleuritas dengia jūros dugną priešais Kuršių marių žiotis, jūrinio ir gėlo vandens susimaišymo zonoje. Čia formuojasi aleurito laukas, kuriame vyksta iš Kuršių marių išneštos nuosėdinės medžiagos akumuliacija. Centrinėje Lietuvos akvatorijos dalyje aleuritas dažniausiai kaupiasi didesniame negu 20 m gylyje, vakarinė jo paplitimo riba yra 45–65 m gylyje. Dumblo nuosėdos sudaro smulkiaaleuritinis ir aleuritinis-pelitinis dumblas. Šie dugno nuosėdų tipai yra paplitę apatinėje Gdanskio įdaubos šlaito dalyje, maždaug nuo 50-60 m gylio ir dengia Gdanskio ir Gotlando įdaubų dugną.

### Literatūros šaltiniai

Emelyanov E., Trimonis E., Gulbinskas S., 2002. Surficial (0-5 cm) sediments. In: Emelyanov E. (ed.) *Geology of the Gdansk Basin. Baltic Sea*. Kaliningrad, Yantarny skaz. 82-118 p.p.

Gelumbauskaitė L.Ž., Grigelis, A., Cato, I., Repečka, M., Kjellin, B., 1999. Bottom topography and sediment maps of the central Baltic Sea. Scale 1:500,000. A short description // *LGT Series of Marine Geological Maps No. 1 / SGU Series of Geological Maps Ba No. 54*. Vilnius-Uppsala

Gelumbauskaitė L.Ž., Šečkus J., 2005. Late Quaternary shore formations of the Baltic basins in the Lithuanian sector. *Geologija* Nr. 52: 34-45.

Gelumbauskaitė, L.Ž., 1998. Bathymetric Map of the Central Baltic Sea. Scale 1:500 000. *LGT Series of Marine Geological Maps / SGU Series Ba, 54*, Vilnius–Uppsala. 2 sheets.

Gelumbauskaitė, L.Ž., 1986. Geomorphology of the SE Baltic Sea. *Geomorfologiya*, Vol. 1, Academy of Sciences of the USSR, Moscow: 55–61. (In Russian).

Gelumbauskaitė, L.Ž., 2010. Paleo–Nemunas delta history during the Holocene. *Baltica*. Vol. 23(2): 109-116.

Gulbinskas S., 1995. Šiuolaikinių dugno nuosėdų pasiskirstymas sedimentacinėje arenoje Kuršių marios-Baltijos jūra. *Geografijos metraštis*, 28: 296-314.

Trimonis E., Gulbinskas S., 2002. Sedimentacijos ypatumai povandeninio pranemuno slėnio rajone Baltijos jūroje. *Geologija*, 39: 32-39.

Žaromskis R., Gulbinskas S., 2010. Main patterns of coastal zone development of the Curonian Spit, Lithuania. *Baltica*, 23, 2: 149-156.

Žaromskis R., Repečka R., Gulbinskas S., 2005. Baltijos jūra: Lietuvos akvatorija. *Žemėlapis žvejybai* (Book, K3e), Vilnius.

### 3 Antropogeninė apkrova jūros aplinkai ir poveikiai

#### 3.1 Biologinė apkrova

##### 3.1.1 Introdokcijos ir nevietinių rūšių plitimas (D2)

Per 2012-2017 m. laikotarpį į Lietuvos Baltijos jūros vandenį atplito dvi naujos nevietinės (svetimkraštės) rūšys: dvigeldis moliuskas *Rangia cuneata* (Solovjova ir kt., 2019) ir vėžiagyvis – šoniplauka *Dikerogammarus villosus* (Šydagytė ir kt., 2016).

Dvigeldis moliuskas *R. cuneata* yra pusiau tropinė rūšis, kilusi iš Meksikos įlankos Centrinėje Amerikoje, į šiaurės vakarų Europos vandenį pateko 2005 m., o 2010 buvo aptikta Baltijos jūroje Aistmarėse vandens kelyje prie Kaliningrado uosto, Rusijos Federacija. Lietuvos Baltijos jūros rajone pirmą kartą aptikta 2013 m. šalia Rusijos Federacijos Kaliningrado srities vandens 7 ir 6 monitoringo stotyse, o 2015 m. Kuršių mariose Klaipėdos uosto akvatorijoje. Remiantis mažais aptiktų kriauklių dydžiais ir jų pasiskirstymo palei Kuršių Neriją analize nuspręsta, kad šios rūšies planktoninės lervutės, tikriausiai, paplito į Lietuvos vandenį su jūros srovėmis iš Aistmarių arba Gdanskos įlankos, kur *R. cuneata* yra gausi ir gerai įsikūrusi (Solovjova ir kt., 2019). Lietuvos vandenyse gyvų moliuskų buvo aptikta mažai (10 individų 2013-2017 m.). Tuščių *R. cuneata* kriauklių dydžio struktūra Kuršių mariose rodo, kad yra bent dvi kohortos: vienmečiai (<14 mm) ir suaugę individai, kurie gali būti 2–4 metų. Tikėtina, kad Kuršių mariose populiacija įsitvirtino ir toliau didės, o atviroje jūroje, kur nerasta didesnių nei 9 mm individų, populiacijos statusas išlieka neaiškus.

Iš Ponto-Kaspijos regiono kilusi gauruotoji šoniplauka *D. villosus* sparčiai plinta Europoje vidiniais vandens keliais ir su jūrinių laivų balastiniais vandenimis. Ši rūšis pateko į 100 labiausiai invazinių Europos rūšių sąrašą. Tai yra ėdrus plėšrūnas, galintis maitintis vidutinio dydžio grobiu, įskaitant žuvų ikrus, mailių, vabzdžių lervas bei kitas šoniplaukas, vietines ir svetimkraštes; dėl savo agresyvaus elgesio ji vadinama „šoniplauka – žudikė“ (angl., killer shrimp). Gauruotosios šoniplaukos plitimas į Lietuvą buvo laukiamas Nemuno upėje iš kaimyninės Lenkijos per Augustavo kanalą, jungiantį Nemuną ir Vyslą (Arbačiauskas ir kt., 2011), tačiau rūšis pateko į Lietuvos vandenį jūros keliu: 2015 m. ji buvo aptikta Šventosios upės žiotyse ir biologiniuose apaugimuose ant navigacinių plūdurių Klaipėdos uoste (Šydagytė ir kt., 2017). „Šuoliškas“ rūšies plitimas dideliais atstumais siejamas su pernaša laivais – su balastiniu vandeniu ar bioapaugimais, tuomet tolimesnis vietinis plitimas gali būti skatinamas pramoginės laivybos valčių ir žvejybos įrangos pervežimu, plūduriojančiais dumbliais ir šiukšlėmis.

#### Jūros aplinkos būklės vertinimas pagal D2C1 kriterijų

Pagal EK Sprendimą (2017/848) D2C1 kriterijus yra pirminis deskriptoriui D2 „Nevietinės rūšys“; jis nustato, kad „(šešerių metų) vertinimo laikotarpiu dėl žmogaus veiklos laukinėje gamtoje introdukuotų naujų nevietinių rūšių skaičius, skaičiuojamas nuo referencinių metų (nurodytų pradiniam vertinime pagal Direktyvos 2008/56/EB 8 straipsnio 1 dalį) pradžios, yra sumažėjęs iki minimumo ir, jei įmanoma, iki nulio. Valstybės narės, bendradarbiaudamos regiono arba paregionio lygmeniu, nustato naujų introdukuotų nevietinių rūšių skaičiaus slenkstinę vertę“.

Atlikus pradinį vertinimą (iki 2011 m.) Jūros aplinkos apsaugos tikslas buvo nustatytas taip: „Sumažinti Baltijos jūrai naujų nevietinių rūšių atsiradimo riziką Lietuvos jūriniuose vandenyse su laivų balastiniais vandenimis, kitais su laivais susijusiais plitimo būdais, taip pat su akvakultūra bei prekyba gyvais vandens organizmais“. Tikslas įgyvendinimo rodiklis buvo „Per stebimą laikotarpį Lietuvos jurisdikcijoje esančiose Baltijos jūros vandenyse neatsiranda Baltijos jūrai naujų nevietinių organizmų, kurių patekimo priežastis būtų žmogaus veikla“.

Pagal šį rodiklį tikslas yra pasiektas, nes per vertinimo laikotarpį (2012-2017 m.) Lietuvos jurisdikcijoje esančiose Baltijos jūros vandenyse neatsirado nei vienos Baltijos jūrai naujos nevietinės rūšies. Tai yra todėl, kad abi rūšys, kurios atsirado Lietuvos jūros rajone po pradinio

vertinimo nėra naujos Baltijos jūrai, jos atplito iš kaimynių šalių ir tokiu būdu, Lietuvos vandenys netapo vieta, per kurią vyksta pirminė introdukcija į Baltijos jūros regioną.

Šiame kontekste „Pirminė introdukcija“ – tai svetimkraštės rūšies atplitimas į vertinamą teritoriją, o antrinė introdukcija – tai tolimesnis rūšies plitimas iš pirminės introdukcijos regiono (Olenin ir kt., 2016). Pirminės introdukcijos naujumo geografinis kontekstas (ar rūšis yra nauja šaliai, jūrai ar platesniam regionui, pvz. kartu - Baltijos ir Šiaurės jūrai) įvertinamas pagal AquaNIS (2019) informacinėje sistemoje sukauptus duomenis apie nevietinių rūšių paplitimą ir atsiradimo datas Europos jūrose.

Taigi, tikslas pasiektas, tačiau „Lietuvos jūriniuose vandenyse su laivų balastiniais vandenimis...“ vis dėl to atsirado dvi naujos nevietinės rūšys. Tai reiškia, kad svetimkraščių rūšių atsiradimo rizikos mažinimas įmanomas tik regioniniu mastu, kiekvienai šaliai vykdant prevencijos priemones.

### **Jūros aplinkos būklės vertinimas pagal D2C2 kriterijų**

Pagal EK Sprendimą (2017/848) D2C2 kriterijui nurodyti šie elementai: „Įsitvirtinusių nevietinės rūšys, visų pirma invazinės nevietinės rūšys, kurios apima rūšis, įtrauktas į Sąjungai susirūpinimą keliančių invazinių svetimų rūšių sąrašą (nustatytą pagal Reglamento (ES) Nr. 1143/2014 4 straipsnio 1 dalį), ir rūšis, kurios svarbios taikant D2C3 kriterijų. Valstybės narės sudaro tokį sąrašą bendradarbiaudamos regiono arba paregionio lygmeniu“. D2C2 kriterijus yra antrinis deskriptoriui D2 „Nevietinės rūšys“; jis nustatytas kaip „*Įsitvirtinusių nevietinių rūšių, visų pirma invazinių rūšių, kurios reikšmingai prisideda prie neigiamo poveikio tam tikroms rūšių grupėms ar vyraujantiems buveinių tipams, gausumas ir paplitimas erdvėje*“.

Pagal AquaNIS (2019) duomenis, Lietuvos Baltijos jūros vandenyse ir Kuršių mariose yra užregistruotos 29 nevietinės ir 5 kriptogeninės (nenustatytos kilmės) rūšys, iš jų Baltijos jūros rajone, įskaitant ir Klaipėdos uosto akvatoriją aptinkama 16 rūšių (AAA, 2015; AquaNIS, 2019). 3.1.1.1 lentelėje pateikta informacija apie šias nevietines rūšis, jų funkcinę grupę, populiacijos būklę ir aptikimo metus. Iš jų, pagal D2C2 kriterijų, dėmesys turi būti skiriamas rūšims, patekusioms į Valstybių narių sudarytus invazinių rūšių sąrašus, kurie buvo sudaryti bendradarbiaujant „regiono arba paregionio lygmeniu“.

Baltijos jūroje HELCOM lygmeniu yra sudarytas tik vadinamų „tikslinių“ rūšių sąrašas, skirtas Tarptautinės Balastinių vandenių tvarkymo konvencijai įgyvendinti (HELCOM, 2013). Šio sąrašo sudarymo principai dabar yra revizuojami vykdant Baltijos jūros regiono COMPLETE projektą. Šio sąrašo tinkamumas JSPD tikslams yra kvestionuotinas, o kito sąrašo, specialiai sukurto JSPD įgyvendinimo tikslams, Baltijos regione nėra.

Į anksčiau minėtą ES susirūpinimą keliančių invazinių svetimų rūšių sąrašą, nustatytą pagal Reglamento (ES) Nr. 1143/2014 4 straipsnio 1 dalį (EK, 2019) įtraukta tik viena nevietinė rūšis, aptinkama Lietuvos jūros vandenyse - gauruotažnyplis krabas *Eriocheir sinensis* (3.1.1.2 lent.).

Į nacionalinį invazinių rūšių sąrašą (LR AM, 2016) įtrauktos dvi rūšys, aptinkamos Lietuvos jūros vandenyse *D. villosus* ir juodažiotis grundalas *Neogobius melanostomus* (3.1.1.2 lent.).

Apie krabo *E. sinensis* įsikūrimo sėkmę nėra pakankamai duomenų, kadangi nežinoma ar prie Lietuvos krantų ir apskritai rytiniuose Baltijos rajonuose vyksta jų reprodukcija (Ojaveer ir kt. 2007). Taip pat nėra žinių apie tai, kad šios rūšies gausumas padidėjo per vertinamąją laikotarpį.

**3.1.1.1 lentelė.** Nevietinių rūšių Baltijos jūroje ir Klaipėdos uosto akvatorijoje sąrašas.

Eil. nr.	Rūšies pavadinimas	Funkcinė grupė	Aptikimo data	Populiacijos būklė	Šaltinis
1	<i>Amphibalanus improvisus</i> ( <i>Hexanauplia</i> , <i>Arthropoda</i> ) ūsakojis vėžiagyvis	Zoobentosas	1844	Įsikūrusi, stabili	AAA, 2015;
2	<i>Cercopagis</i> ( <i>Cercopagis</i> ) <i>pengoi</i> ( <i>Branchiopoda</i> , <i>Arthropoda</i> ) vandens blusa	Planktonas	1999	Įsikūrusi, stabili	Gasiūnaitė and Didžiulis 2000; AAA, 2015;
3	<i>Chelicorophium curvispinum</i> ( <i>Malacostraca</i> , <i>Arthropoda</i> ) vėžiagyvis	Zoobentosas	1921-1929	Įsikūrusi, nežinoma	Zettler and Daunys, 2007;
4	<i>Cordylophora caspia</i> ( <i>Hydrozoa</i> ) hidragyvis	Epifauna	1801-1899	Įsikūrusi, stabili	AAA, 2015;
5	<i>Dreissena polymorpha</i> ( <i>Bivalvia</i> , <i>Mollusca</i> ) dvigeldis moliuskas	Zoobentosas	1801-1810	Įsikūrusi, stabili	Zaiko, 2009;
6	<i>Eriocheir sinensis</i> ( <i>Crustacea</i> , <i>Brachyura</i> , <i>Grapsidae</i> ) gauruotažnyplis krabas	Zoobentosas	1935	Nežinoma	AquaNIS, 2019;
7	<i>Gammarus tigrinus</i> ( <i>Malacostraca</i> , <i>Arthropoda</i> ) šoniplauka	Zoobentosas	2004	Įsikūrusi, nežinoma	Zettler and Daunys, 2007;
8	<i>Hemimysis anomala</i> ( <i>Malacostraca</i> , <i>Arthropoda</i> ) mizidė	Nektobentosas	1962	Įsikūrusi, nežinoma	Lesutiene, 2009;
9	<i>Marenzelleria neglecta</i> ( <i>Polychaeta</i> , <i>Annelida</i> ) daugiašerė kirmėlė	Zoobentosas	1988	Įsikūrusi, nežinoma	Zettler and Daunys, 2007;
10	<i>Marenzelleria viridis</i> ( <i>Polychaeta</i> , <i>Annelida</i> ) daugiašerė kirmėlė	Zoobentosas	2010-2013	Įsikūrusi, plintanti	Zaiko et al. 2015;
11	<i>Neogobius melanostomus</i> ( <i>Pisces</i> , <i>Gobiidae</i> ) žuvis	Demersalinė žuvis	2002	Įsikūrusi, plintanti	Skabeikis et al., 2019;
12	<i>Obesogammarus crassus</i> ( <i>Malacostraca</i> , <i>Arthropoda</i> ) šoniplauka	Zoobentosas	1962	Įsikūrusi, nežinoma	Zettler and Daunys, 2007;
13	<i>Orconectes limosus</i> ( <i>Malacostraca</i> , <i>Arthropoda</i> ) rainuotasis vėžys	Zoobentosas	1994	Įsikūrusi, stabili	Burba, 2004
14	<i>Pontogammarus robustoides</i> ( <i>Malacostraca</i> , <i>Arthropoda</i> ) šoniplauka	Zoobentosas	1962	Įsikūrusi, stabili	Zettler and Daunys, 2007
15	<i>Prorocentrum cordatum</i> ( <i>Dinophyceae</i> , <i>Myzozoa</i> ) fitoplanktonas	Fitoplanktonas	1992	Įsikūrusi, stabili	Olenina et al., 2010
16	<i>Dikerogammarus villosus</i> ( <i>Crustacea</i> , <i>Amphipoda</i> , <i>Gammaridae</i> ) vėžiagyvis, šoniplauka	Zoobentosas	2015	Įsikūrusi, stabili	LR AM, 2016

Tikėtina, kad naujai atsiradusios šoniplaukos *D. villosus* gausumas Lietuvos priekrantės vandenyse gali didėti (monitoringu duomenų nėra) ir jos įtaka vietinei bestuburių faunai ir žuvų

mailiui didės. Juodažiočio grundalo *N. melanostomus* paplitimas ir gausumas Lietuvos vandenyse ženkliai padidėjo (Skabeikis ir kt., 2019).

### 3.1.1.2 lentelė. Lietuvos jūros vandenyse aptinkamų svetimkraščių invazinių rūšių charakteristika.

Rūšis	Funkcinė grupė	Pirmą kartą aptikta	Populiacijos būklė	dokumentas, pagrindžiantis rūšies įtraukimą į invazinių rūšių sąrašą
<i>Eriocheir sinensis</i> (Crustacea, Brachyura, Grapsidae) vėžiagyvis, krabas	Bentosas/visaėdis	1935	Nežinoma	EK 2019
<i>Neogobius melanostomus</i> (Pisces, Gobiidae) žuvis	Priedugnis/plėšrūnas	2002	Įsikūrusi, plintanti	LR AM 2016
<i>Dikerogammarus villosus</i> (Crustacea, Amphipoda, Gammaridae) vėžiagyvis, šoniplauka	Kietas gruntas, perifitonas, makrofitai/plėšrūnas, visaėdis	2015	Įsikūrusi, plintanti	LR AM 2016

Slenkstinė vertė D2C2 kriterijui nenustatyta, tačiau galima teigti, kad pagal šį kriterijų, padėtis Lietuvos jūros rajono zonose BAL-LT-AA-01 (priekrantės zona, išskyrus tarpinius vandenį) ir BAL-LT-AA-02 (tarpiniai vandenys, Kuršių marių vandens išplitimo zona jūroje, „pliumas“) pablogėjo, nes „įsitvirtinusių nevietinių rūšių, visų pirma invazinių rūšių, kurios reikšmingai prisideda prie neigiamo poveikio tam tikroms rūšių grupėms ar vyraujantiems buveinių tipams, gausumas ir paplitimas erdvėje“ padidėjo.

### Jūros aplinkos būklės vertinimas pagal D2C3 kriterijų

Pagal EK Sprendimą (2017/848) D2C3 kriterijui nurodyti šie elementai: „Rūšių grupės ir vyraujantys buveinių tipai, kuriems nevietinės rūšys kelia pavojų, atrinkti iš tų rūšių grupių ir vyraujančių buveinių tipų, kurie naudojami pagal 1 ir 6 deskriptorių. Valstybės narės sudaro tokį sąrašą bendradarbiaudamos regiono arba paregionio lygmeniu“. D2C3 tai antrinis kriterijus, kuris suformuluotas taip: „Rūšių grupės, kurioje įvyko neigiamų pakitimų, dalis arba vyraujančio buveinių tipo, kuriame įvyko neigiamų pakitimų, erdvinis mastas, jei tie neigiami pakitimai susiję su nevietinėmis rūšimis, visų pirma su invazinėmis nevietinėmis rūšimis“.

Atlikus vertinimą pagal D2C2 kriterijų (žr. aukščiau) nustatyta, kad Lietuvos priekrantėje yra dvi rūšys, kurios kelia pavojų rūšių grupėms ir vyraujantiems buveinių tipams (3.1.1.3 lent.). Šioms rūšims atlikta poveikio ir pavojų analizė, panaudojant biologinės taršos vertinimo metodą (BPL indeksas, angl., Biological Pollution Level) (Olenin ir kt., 2007). Biotaršos indeksas yra pagrįstas analizuojamo rajono nevietinių rūšių gausumo ir paplitimo, jų poveikio vietos bendrijoms, buveinėms ir visos ekosistemos funkcionavimui vertinimu. Priklausomai nuo poveikio stiprumo BPL gali būti lygus 0 (nėra poveikio); 1 (silpnas); 2 (vidutinis), 3 (stiprus), 4 (ekstremalus poveikis). Gerą aplinkos būklę žymi su pradiniu vertinimu lyginant nedidėjantis bendras rajono bei atskirų nevietinių rūšių biotaršos indeksas.

BPL metodas buvo naudojamas pradiniame vertinime 1990-2010 metų laikotarpiui (AAA, 2013). Tuo metu vienai rūšiai (šarvadumbliai *Prorocentrum minimum*) buvo priskirtas stiprus biotaršos lygis (BPL = 3), šešioms rūšims – vidutinis (BPL = 2), trims – žemas (BPL = 1), įskaitant ir *N. melanostomus*, kurio gausumas tuo metu buvo dar palyginus mažas.

*Dikerogammarus villosus*. Rūšis plinta Kuršių mariose ir nedideliais kiekiais aptikta Šventosios upės žiotyse, bet atviros Baltijos jūros litoralėje dar nebuvo pastebėta (ADR = A). Nėra duomenų apie vietinių rūšių išstūmimą ir su tuo susijusius tipiškus bendrijų pokyčius (C0); taip pat nepastebėti pokyčiai buveinėse, kur atsirado invazinė šoniplauka (H0) ir kol kas nežinomi poveikiai mitybos tinklams arba kokie nors kitokie ekosistemos efektai (E0).

**3.1.1.3 lentelė.** Lietuvos priekrantės zonos biologinės taršos – invazinių rūšių poveikio stiprumo vertinimo rezultatai 2012-2017 m. laikotarpiui. ADR – rūšies gausumo ir paplitimo vertinimas, C – poveikio vietinėms bendrijoms vertinimas, H – poveikio vietinėms buveinėms vertinimas, E – poveikio ekosistemos funkcionavimui vertinimas, BPL – biotaršos indeksas. Vertinimo paaiškinimas - tekste.

Rūšis	ADR	C	H	E	BPL	Duomenų šaltiniai
<i>Dikerogammarus villosus</i>	A	C0	H0	E0	0	(Šidagytė ir kt., 2017; Minchin ir kt., 2019)
<i>Neogobius melanostomus</i>	D	C3	H4	E4	4	(Skabeikis, Lesutienė, 2015; Skabeikis ir kt., 2019)

*Neogobius melanostomus*. Pradedant nuo 2011-2012 m. Lietuvos Baltijos jūros priekrantėje įsitvirtinusi populiacija perėjo į ekspansijos fazę, *N. melanostomus* aptinkamas dideliais kiekiais daugelyje vietovių (ADR = D). Juodažiotis grundalas tapo dominuojančia pagal gausumą žuvų rūšimi, buvusių dominuojančių vietinių rūšių gausumas smarkiai sumažėjo (C3). Pažeista tipiška šiam rajonui mėlynųjų midijų *Mytilius edulis trossulus* formuojama buveinė (H4). Įvyko esminiai pokyčiai mitybos tinkluose – dėl mitybos pokyčių nuo mėlynųjų midijų prie žuvies smarkiai sumažėjo ledinės anties *Clangula hyemalis* mitybos efektyvumas (Skabeikis ir kt., 2019), t. y. *N. melanostomus* sukėlė kaskadinį efektą ekosistemoje (E4). Taigi, bendras bioužterštumo lygis vertinimas kaip ekstremalus (BPL = 4).

Taigi, vertinimas pagal D2C3 kriterijų, pritaikius BPL metodą parodė, kad per vertinamąjį laikotarpį įvyko neigiamų pakitimų vyraujančio tipo buveinėse s Lietuvos jūros rajono zonose BAL-LT-AA-01 (priekrantės zona, išskyrus tarpinius vandenius) ir BAL-LT-AA-02 (tarpiniai vandenys, Kuršių marių vandenų išplitimo zona jūroje, „pliumas“). Invazinės rūšies *N. melanostomus* keliamas biotaršos lygis padidėjo nuo pradinio vertinimo žemo (BPL = 1) iki ekstremalaus (BPL = 4). GAB rodiklis nepasiektas.

**3.1.1.4 lentelė.** GAB vertinimo lentelė – Per stebimą laikotarpį Lietuvos jurisdikcijoje esančiose Baltijos jūros vandenyse Baltijos jūrai naujų nevietinių rūšių, kurių patekimo priežastis būtų žmogaus veikla, skaičius.

<b>Jūros rajonas (JR)</b>	BAL-LT-MS-01
<b>Deskriptorius</b>	D2
<b>Požymis (elementas)</b>	Nevietinės rūšys (Non-indigenous species)
<b>Kriterijus</b>	Baltijos jūrai naujos nevietinės rūšys, atsiradusios per stebimą laikotarpį Lietuvos jurisdikcijoje esančiose Baltijos jūros vandenyse (New non-indigenous species to the Baltic Sea that have appeared during the observation period in the Baltic Sea waters under Lithuanian jurisdiction; D2C1).
<b>Rodiklis</b>	Rūšių skaičius (number of species)
<b>GAB slenkstinė vertė</b>	0
<b>Įvertinta GAB vertė</b>	0
<b>GAB slenkstinės vertės vienetai</b>	Baltijos jūrai naujų rūšių skaičius
<b>JR dalis, kurioje turėtų būti pasiekta GAB</b>	100
<b>JR dalis, kurioje pasiekta GAB</b>	100
<b>Vienetai</b>	%
<b>GAB trendas palyginant su praeitu 6 m. periodu</b>	Stabilus
<b>Kriterijaus būklė</b>	gera
<b>Požymio būklė</b>	gera
<b>JR santykinė dalis, kurioje pasiekta GAB (požymio lygmenyje)</b>	100 %
<b>GAB pasiekimas iki 2020 m.</b>	Tikėtina, kad bus pasiektas
<b>Duomenų periodas (metai) pagal kurį atliktas GAB vertinimas</b>	2012–2017 m.
<b>GAB vertinimo metodologija</b>	Regioninė (adaptuota nacionaliniam vertinimui HELCOM HOLAS II).
<b>Susiję poveikiai (iki 3 pagrindinių)</b>	Naujų rūšių atplitimas su laivų balastiniais vandenimis yra kontroliuojamas, tačiau nėra garantijos, kad tokios rūšys nepateks su kitais vektoriais, iš kurių svarbiausias yra laivų korpusų apaugimas (biofoulingas, angl. „biofouling“).

#### **Deskriptoriaus D2 „Introdukcijos ir nevietinių rūšių plitimas“ kriterijų lyginamoji analizė.**

Deskriptoriui D2 parengti kriterijai skiriasi pagal formuluotės aiškumą, rodiklių apibrėžtumą bei galimybę pasiekti GAB taikant atitinkamas priemones (3.1.1.5 lent.). Kriterijus



D2C1 yra aiškus ir tiksliai apibrėžtas („Baltijos jūrai naujos nevietinės rūšys, atsiradusios per stebimą laikotarpį Lietuvos jurisdikcijoje esančiose Baltijos jūros vandenyse“), jo rodiklis (naujų nevietinių rūšių skaičius) yra nustatomas pakankamai lengvai, jeigu tinkamai vykdomas nevietinių rūšių (toliau - NR) monitoringas. Gaunamas rezultatas traktuojamas vienareikšmiškai: nauja rūšis atsirado arba ne. GAB pasiekimas pagal šį kriterijų yra įvykdomas, jeigu taikomos atitinkamos prevencijos priemonės, tokios kaip Balastinių vandenų konvencijos taisyklės (toliau - BVT) (IMO, 2007). Tačiau svarbu paminėti, kad D2C1 savaime dar neparodo neigiamo poveikio aplinkai, nes naujų nevietinių rūšių atsiradimas ne visada reiškia aplinkos būklės pablogėjimą (Olenin ir kt. 2017). Šis kriterijus parodo tik potencialią galimybę, kad ateityje kai kurios iš naujų nevietinių rūšių gali tapti invazinėmis, ir sukelti neigiamus pokyčius jūros aplinkoje. Kiti kriterijai yra apžvelgti žemiau.

**3.1.1.5 lentelė.** Deskriptoriaus D2 „Introdukcijos ir nevietinių rūšių plitimas“ D2C1, D2C2 ir D2C3 kriterijų lyginamoji analizė.

	<b>D2C1</b>	<b>D2C2</b>	<b>D2C3</b>
<b>Apibūdinimas</b>	Baltijos jūrai naujos nevietinės rūšys, atsiradusios per stebimą laikotarpį Lietuvos jurisdikcijoje esančiose Baltijos jūros vandenyse	Įsitvirtinusių nevietinių rūšių, visų pirma invazinių rūšių, kurios reikšmingai prisideda prie neigiamo poveikio tam tikroms rūšių grupėms ar vyraujantiems buveinių tipams, gausumas ir paplitimas erdvėje	Rūšių grupės, kurioje įvyko neigiamų pakitimų, dalis arba vyraujančio buveinių tipo, kuriame įvyko neigiamų pakitimų, erdvinis mastas, jei tie neigiami pakitimai susiję su nevietinėmis rūšimis, visų pirma su invazinėmis nevietinėmis rūšimis
<b>Rodiklis</b>	Rūšių skaičius	Rūšių gausumas ir paplitimas	Neigiamų pakitimų erdvinis mastas
<b>Siūloma GAB slenkstinė vertė</b>	0	Gausumas ir paplitimas nepadidėjo	Poveikio mastas nepadidėjo
<b>Išmatuojamumas (sąlyga)</b>	Nesudėtingas (jeigu yra NR monitoringo sistema)	Nesudėtingas (jeigu yra NR monitoringo sistema)	Sudėtingas (reikalauja papildomų tikslinių tyrimų)
<b>Priemonė GAB pasiekti*</b>	Prevencija (NV patekimo rizikos mažinimas, pvz. vykdant BVT konvenciją)	Išnaikinimas, izoliacija, kontrolė, prisitaikymas	Išnaikinimas, izoliacija, kontrolė, prisitaikymas

## **Būklės vertinimas deskriptoriaus D2 „Introdukcijos ir nevietinių rūšių plitimas“ D2C2 kriterijų atžvilgiu.**

Kriterijus D2C2 taip pat rodo tik neigiamo poveikio potencialą, jeigu NR gausumas didėja ir ji plinta erdvėje. EK Sprendime (EK 2017/848) D2C2 kriterijus apima šiuos elementus: „*Isitvirtinusios nevietinės rūšys, visų pirma invazinės nevietinės rūšys, kurios apima rūšis, įtrauktas į Sąjungai susirūpinimą keliančių invazinių svetimų rūšių sąrašą (nustatytą pagal Reglamento (ES) Nr. 1143/2014 4 straipsnio 1 dalį), ir rūšis, kurios svarbios taikant D2C3 kriterijų. Valstybės narės sudaro tokį sąrašą bendradarbiaudamos regiono arba paregionio lygmeniu*“. Kol kas Baltijos jūros regionui JSPD tikslams tokio sąrašo nėra. Mes siūlome naudoti „Baltijos jūros tikslinių rūšių“ (angl.,- Target Species) sąrašą, skirtą JTO Balastinių vandenių tvarkymo konvencijos taisyklėms įgyvendinti (HELCOM 2020 Ballast Water Exemption Decision Support Tool). Šis sąrašas gali būtų panaudotas ir JSPD D2C2 tikslams, nes jame nustatytos rūšys, kurios „*atitinka specifinius kriterijus, rodančius, kad jos gali pakenkti aplinkai, žmonių sveikatai, turtui ar ištekliams*“ (IMO 2007; Gollasch ir kt. 2020). HELCOM Baltijos jūros šalys regioniniu mastu susitarė dėl sąrašo sudarymo principų (Gollasch ir kt. 2020) ir nuolat jį atnaujina (AquaNIS 2020).

D2C2 kriterijus nustatytas kaip „*Isitvirtinusių nevietinių rūšių, visų pirma invazinių rūšių, kurios reikšmingai prisideda prie neigiamo poveikio tam tikroms rūšių grupėms ar vyraujantiems buveinių tipams, gausumas ir paplitimas erdvėje*“. Taikant šį kriterijų lieka daug klausimų, kurie apsunkina atitinkamų rodiklių parinkimą, pvz.: 1) kas yra „neigiamas“ poveikis; 2) kokio masto poveikis yra „reikšmingas“; 3) koks gausumo padidėjimo ir/ar paplitimo erdvėje laipsnis rodo neigiamą tendenciją? Tam kad išvengti šių neaiškumų, siūloma stebėti Lietuvos jūros rajone esančias HELCOM tikslinio sąrašo rūšis (AquaNIS 2020), fiksuojant jų gausumo ir paplitimo erdvėje padidėjimą.

Siūlomas D2C2 rodiklis: „*Į HELCOM tikslinių rūšių sąrašą įtrauktų rūšių gausumo ir paplitimo erdvėje padidėjimas ataskaitiniu laikotarpiu Lietuvos jūrų rajone*“. Siūloma GAB slenkstinė vertė: „*Į HELCOM tikslinių rūšių sąrašą įtrauktų rūšių gausumas ir paplitimas erdvėje ataskaitiniu laikotarpiu Lietuvos jūrų rajone nepadidėjo*“.

### **Tikslinių rūšių sąrašas, rūšių gausumas ir paplitimas ties Lietuvos priekrante**

Baltijos jūroje HELCOM lygmeniu yra sudarytas „tikslinių“ rūšių sąrašas, skirtas Tarptautinės Balastinių vandenių tvarkymo konvencijai įgyvendinti (HELCOM, 2013). Pagal Tarptautinę jūrų organizaciją (toliau TJO) tikslinės rūšys (angl. *Target Species*) – tai tam tikrame regione ar šalyje identifikuotos rūšys, kurios atitinka specifinius kriterijus, rodančius, kad jos gali pakenkti aplinkai, žmonių sveikatai, turtui ar ištekliams ir gali jas pažeisti, ir yra apibrėžtos konkrečiam uostui, valstybei ar biogeografiniam regionui (IMO, 2007).

Baltijos jūros tikslinių rūšių sąrašą sudaro 41 tikslinė rūšis, 9 rūšys yra aptiktos Lietuvos vandenyse (2 lentelė). Pažymėtina, kad iš 9 rūšių Lietuvos priekrantėje aptiktos trys rūšys, kurios priskiriamos prie tikslinių rūšių t.y. juodažiotis grundalas (*Neogobius melanostomus*), mėlynžnyplė krevetė (*Palaemon elegans*), dvigeldis moliuskas rangia (*Rangia cuneata*).

Tikslinių rūšių sąrašo sudarymo kriterijai šiuo metu yra atnaujinami vykdant Baltijos jūros regiono COMPLETE projektą. Šio sąrašo tinkamumas JSPD tikslams yra kvestionuotinas, o kito sąrašo, specialiai sukurto JSPD įgyvendinimo tikslams, Baltijos regione šiuo metu nėra.

3.1.1.6 lentelė. Baltijos jūros regiono tikslinių rūšių sąrašas ir jų aptikimas Lietuvos vandenyse.

Eil. nr.	Tikslinės rūšies lotyniškas pavadinimas	Aptikimas Lietuvos vandenyse	Gausumas	Paplitimas erdvėje	Šaltinis
1	<i>Agarophyton vermiculophyllum</i>	Neaptikta			
2	<i>Alexandrium acatenella</i>	Neaptikta			
3	<i>Alexandrium ostenfeldii</i>	Neaptikta			
4	<i>Arcuatula senhousia</i>	Neaptikta			
5	<i>Asterias amurensis</i>	Neaptikta			
6	<i>Callinectes sapidus</i>	Neaptikta			
7	<i>Caprella mutica</i>	Neaptikta			
8	<b><i>Cercopagis (Cercopagis) pengoi</i></b>	1999	Vasarą gausi rūšis (iki 40 % zooplanktono gausumo )	Visa priekrantės zona	AAA monitoringo ataskaitos;
9	<i>Corbicula fluminea</i>	Neaptikta			
10	<i>Coscinodiscus wailesii</i>	Neaptikta			
11	<i>Crepidula fornicata</i>	Neaptikta			
12	<i>Didemnum vexillum</i>	Neaptikta			
13	<b><i>Dikerogammarus villosus</i></b>	2015	Nežinomas, monitoringo stotyse neaptinkama	Kuršių marios, Šventosios upės žiotys	Šidagytė et al., 2017;
14	<i>Dinophysis sacculus</i>	Neaptikta			
15	<i>Dreissena bugensis</i>	Neaptikta			
16	<b><i>Dreissena polymorpha</i></b>	1801-1810	Didelis	Kuršių marios	Zaiko, 2009;
17	<i>Ensis leei</i>	Neaptikta			
18	<i>Fibrocapsa japonica</i>	Neaptikta			
19	<i>Ficopomatus enigmaticus</i>	Neaptikta			
20	<b><i>Gammarus tigrinus</i></b>	2004	Nežinomas, monitoringo stotyse neaptinkama	Kuršių marios	Zettler and Daunys 2007;
21	<i>Grateloupia turuturu</i>	Neaptikta			
22	<i>Hemigrapsus sanguineus</i>	Neaptikta			
23	<i>Hemigrapsus takanoi</i>	Neaptikta			
24	<b><i>Hemimysis anomala</i></b>	1962	Nežinomas, nektobentoso monitoringas nevykdomas	Kuršių marios	Lesutiene, 2009;
25	<i>Hydroides dianthus</i>	Neaptikta			
26	<i>Karenia mikimotoi</i>	Neaptikta			
27	<i>Magallana gigas</i>	Neaptikta			
28	<b><i>Marenzelleria neglecta</i></b>	1988	Didelis	Kuršių marios	Zettler and Daunys, 2007; AAA monitoringo duomenys;
29	<i>Mytilopsis leucophaeata</i>	Neaptikta			

Eil. nr.	Tikslinės rūšies lotyniškas pavadinimas	Aptikimas Lietuvos vandenyse	Gausumas	Paplitimas erdvėje	Šaltinis
30	<i>Mytilus galloprovincialis</i>	Neaptikta			
31	<i>Neogobius melanostomus*</i>	2002	Didelis	Kuršių marios/ Lietuvos priekrantė	Skabeikis et al., 2019;
32	<i>Palaemon elegans*</i>	2002	Nežinomas, nektobentosos monitoringas nevykdomas	Lietuvos priekrantė: Karklė, Nemirseta, Palanga	Lesutienė et al., 2014;
33	<i>Palaemon macrodactylus</i>	Neaptikta			
34	<i>Pfiesteria piscicida</i>	Neaptikta			
35	<i>Potamocorbula amurensis</i>	Neaptikta			
36	<i>Pseudochattonella verruculosa</i>	Neaptikta			
37	<i>Rangia cuneata*</i>	2013	Mažas	Kuršių marios/ Lietuvos priekrantė: Juodkrantė, Nida, Klaipėdos sąsiauris	Solovjova et al. 2019;
38	<i>Rapana venosa</i>	Neaptikta			
39	<i>Rhithropanopeus harrisi</i>	2001	Nežinomas	Klaipėdos sąsiauris	Olenin unpubl;
40	<i>Styela clava</i>	Neaptikta			
41	<i>Undaria pinnatifida</i>	Neaptikta			

### **BPL (BPL – biotaršos indeksas) vertinimas bei GAB vertinimo skalė D2C3 kriterijui.**

D2C3 kriterijui GAB vertinimui siūlomas biologinės taršos metodas, vertinimas apima žemiau aptariamus etapus (Olenin et al. 2007).

1 etapas. Nevietinių rūšių kiekio įvertinimas. Svetimos rūšies kiekiui vertinti naudojamas ekologinei grupei įprastas parametras (gausumas, padengimas ir kt.) bendro atitinkamos ekologinės grupės organizmų kiekio kontekste:

- mažas kiekis – svetimos rūšies kiekis nereikšmingas, lyginant su atitinkamos ekologinės grupės vietinių organizmų kiekiu;
- vidutinis kiekis – svetimos rūšies kiekis sudaro mažiau nei pusę atitinkamos ekologinės grupės vietinių organizmų kiekio;
- didelis kiekis – svetima rūšis dominuoja atitinkamoje vietinių organizmų ekologinėje grupėje ir sudaro daugiau nei pusę atitinkamos ekologinės grupės vietinių organizmų kiekio.

2 etapas. Nevietinių rūšių paplitimo įvertinimas. Svetimos rūšies paplitimas vertinamas naudojant santykinę ranginę skalę visos vertinimui pasirinktos teritorijos kontekste. Naudojami sekantys paplitimo rangai:

- svetima rūšis randama tik lokaliai, vienoje vietovėje ;
- svetima rūšis randama keliuose vietovėse;
- svetima rūšis randama daugelyje vietovių;
- svetima rūšis randama visose vietovėse.

3 etapas. Paplitimo ir kiekio integravimas. Nevietinės rūšies kiekio ir paplitimo rangai atitinka vieną iš 12 galimų kombinacijų, kurios priskirtos 5 kategorijoms. Kategorijų interpretacija sudaryta remiantis kiekio ir paplitimo rangais. Plačiaja prasme, šios kategorijos atitinka skirtingas svetimoms rūšies invazijos stadijas: atsiradimo (A), įsikūrimo (B), plitimo (C) ir išskirtiniais atvejais (D) prisitaikymo.

4 etapas. Poveikio rūšims/bendrijoms, buveinėms ir ekosistemoms vertinimas. Nevietinių rūšių poveikio stiprumas vietinėms rūšims ir bendrijoms vertinamas pagal bendrijų struktūrinius pokyčius, bendrijų dominuojančių rūšių pokyčius, vietinių rūšių išstūmimą, tipišku vietinių bendrijų arba svarbių rūšių išnykimą. Atlikus poveikio rūšims/bendrijoms vertinimą rūšiai priskiriama viena iš C0-C4 kategorijų: 0 – nėra poveikio, 1 – silpnas, 2 – vidutinis, 3 – stiprus, 4 – ekstremalus poveikis.

Nevietinės rūšies poveikio buveinėms stiprumas vertinamas naudojant buveinės pakeitimo, fragmentacijos ir išnykimo sąvokas, o taip pat ir svarbių buveinių sampratą. Buveinės pakeitimas suprantamas kaip buveinės kokybės pokytis, kuris pasireiškia esamo buveinės požymio pasikeitimu arba naujo požymio atsiradimu. Buveinės fragmentacija aprašo erdvinis buveinės arealo pokyčius, kai vientisas buveinės arealas yra transformuojamas į keletą arba daugelį buveinės fragmentų, tačiau arealo dydis kinta nežymiai. Buveinės nykimas yra glaudžiai susijęs su ženkliais buveinės arealo dydžio pokyčiais. Atlikus poveikio buveinėms vertinimą rūšiai priskiriama viena iš H0-H4 kategorijų, 0 – nėra poveikio, 1 – silpnas, 2 – vidutinis, 3 – stiprus, 4 – didelis (ekstremalus) poveikis.

Svetimos rūšies poveikio ekosistemoms stiprumas vertinamas, naudojant funkcinių grupių ir ekosistemos funkcijų sąvokas. Funkcine grupe vadinama grupė organizmų, pasižymintį panašiomis funkcinėmis savybėmis (judrumu, mityba, reprodukcija ir kt.) ir tuo pačiu vaidmeniu ekosistemos funkcionavime. Tai pačiai funkciniai grupei priklausantys organizmai pasižymi panašiomis funkcijomis, tačiau jų funkcinė svarba (pvz., perskirstomas energijos kiekis) gali ženkliai skirtis. Atlikus poveikio ekosistemai vertinimą rūšiai priskiriama viena iš E0-E4 kategorijų: 0 – nėra poveikio, 1 – silpnas, 2 – vidutinis, 3 – stiprus, 4 – didelis (ekstremalus) poveikis.

5 etapas. Nevietinės rūšies poveikio ir paplitimo/kiekio integravimas. Nustatyta svetimoms rūšies kiekio ir paplitimo kategorija integruojama su įvertintais poveikiais rūšims/bendrijoms, buveinėms ir ekosistemoms. Teoriškai gaunamos 75 poveikių ir kiekio/paplitimo kombinacijos, iš kurių analizuojant įvairius atvejus 25 kombinacijų tikimybė labai maža arba jos negalimos, pvz.: esant mažam rūšies gausumui ir paplitimui (A klasė) neįmanomas ekstremalus poveikis bendrijoms arba buveinėms. Likusios 50 kombinacijų sugrupuotos į 5 klases, pagal kurias ir nustatomas svetimoms rūšies keliamos biologinės taršos laipsnis: BPL = 0 (nėra); BPL = 1 (silpnas); BPL = 2 (vidutinis), BPL = 3 (stiprus), BPL = 4 (ekstremalus).

6 etapas. Bendro poveikio („taršos“) vertinimas. Bendras poveikio vertinimas rūšiai nustatomas, remiantis maksimumo taisykle – išrenkama didžiausia rūšies poveikio reikšmė iš poveikio bendrijoms, buveinėms ir ekosistemų funkcionavimui. Tokiu pačiu principu nustatomas tiriamos vietovės bendras biologinės taršos lygis. Išsamus metodikos aprašymas yra pateiktas Olenin et al. (2007) publikacijoje.

### **Būklės vertinimas deskriptoriaus D2 „Introdukcijos ir nevietinių rūšių plitimas“ D2C3 kriterijų atžvilgiu.**

D2C3 yra vienintelis kriterijus, kuris skirtas invazinių rūšių poveikiui nustatyti: „*Rūšių grupės, kurioje įvyko neigiamų pakitimų, dalis arba vyraujančio buveinių tipo, kuriame įvyko neigiamų pakitimų, erdvinis mastas, jei tie neigiami pakitimai susiję su nevietinėmis rūšimis, visų pirma su invazinėmis nevietinėmis rūšimis*“ (EK 2017/848). Šiam kriterijui nurodyti šie elementai: „*Rūšių grupės ir vyraujantys buveinių tipai, kuriems nevietinės rūšys kelia pavojų, atrinkti iš tų*

*rūšių grupių ir vyraujančių buveinių tipų, kurie naudojami pagal 1 ir 6 deskriptorių. Valstybės narės sudaro tokį sąrašą bendradarbiaudamos regiono arba paregionio lygmeniu“.* Poveikio vertinimui buvo panaudotas biologinės taršos vertinimo metodas - BPL indeksas (Olenin ir kt., 2007). Siekiant išanalizuoti būklės vertinimo poreikį D2C3 kriterijaus atžvilgiu buvo atrinkti kiti invazinių rūšių poveikio vertinimo metodai, kurie buvo sukurti po 2007 m.

### **Invazinių rūšių poveikio vertinimo metodų atranka ir vertinimas.**

Norint užtikrinti tinkamą biologinių invazijų valdymą būtina parengti standartizuotus aplinkos būklės vertinimo metodus, kurie atitiktų aplinkos apsaugos politikos reikalavimus (Dana ir kt., 2014; Borja ir kt., 2017; Dickey ir kt., 2018). Atsiradus pirmosioms biologinių invazijų rizikos ir poveikio vertinimo metodikoms (Olenin ir kt., 2007; Molnar ir kt., 2008), susiformavo nauja taikomoji invazijų biologijos sritis, kurios tikslas sukurti objektyvius biologinių invazijų poveikio ir rizikos vertinimo metodus (pvz., Copp ir kt. 2009; Nentwig ir kt., 2010; Essl ir kt., 2011). Biologinių invazijų poveikio ir rizikos vertinimo (BIPRV) metodų skaičius didėja, tačiau nėra vieningo sprendimo dėl tinkamiausio metodo pasirinkimo praktiniam naudojimui (Mazza ir kt., 2014; Roy ir kt., 2017; González-Moreno ir kt., 2019).

**Metodų atranka.** BIPRV metodų atranka atlikta remiantis projekto COST Action Alien Challenge TD1209 rezultatais (Roy ir kt., 2017). Šiame projekte buvo atlikta išsami 2007 – 2017 m. laikotarpiu sukurtų metodų literatūros apžvalga. Papildomai iškeliami du kriterijus: 1) metodas turi būti taikytinas vandens rūšims, 2) vertinimas atliekamas taikant kokybines arba kiekybines (kategorines) sistemas. Išsamiai metodų tinkamumo analizei buvo atrinkta 10 rizikos ir poveikio vertinimo metodų (3.1.1.7 lent., jų charakteristikos buvo vertinamos remiantis originaliomis publikacijomis).

**Metodų vertinimo kriterijų atranka.** Siekiant įvertinti BIPRV metodų pritaikomumą visų pirmą buvo atsižvelgta į jų atitikimą EK Reglamentui dėl rizikos vertinimo proceso, susijusio su invazinėmis svetimomis rūšimis (EK 2018/968). Šiame Reglamente aprašomi komponentai, į kuriuos rekomenduojama atsižvelgti atliekant biologinių invazijų rizikos ir poveikio vertinimą, tokie kaip rūšies dauginimosi ir plitimo modeliai, tyčinės ir netyčinės rūšių introdukcijos ir plitimo keliai, neigiamo poveikio biologinei įvairovei ir ekosistemų funkcijoms vertinimas ir pan. Atlikus Reglamento apžvalgą į BIPRV metodų vertinimo procedūrą įtraukėme 29 komponentus. Atlikus literatūros analizę (Srėbalienė ir kt. 2019), buvo įtrauktos 20 papildomų poveikio aplinkai kategorijų, nepaminėtų Reglamente, tokių kaip parazitavimas, plėšrūnizmas, hibridizacija, parazitų pernaša, poveikis buveinėms, mitybos tinklams, maistinių medžiagų kiekiui ir kt. (Srėbalienė ir kt. 2019).

**Metodų vertinimo išvada.** Atlikus BIPRV metodų charakteristikų analizę nustatyta, kad metodai skirstomi į du tipus: poveikio vertinimo bei rizikos vertinimo metodai. Pirmieji nustato atplitusios išsikūrusios naujoje aplinkoje svetimkraštės rūšies poveikį aplinkai, tuo tarpu pastarieji vertina rūšies atplitimo galimybę, atsižvelgiant į biotinių ir abiotinių sąlygų tinkamumą rūšiai atplisti, daugintis, bei daryti potencialų poveikį aplinkai. Pagal atliktą analizę, vertinant naujos rūšies atplitimo riziką tinkamiausi metodai yra AS-ISK (Copp ir kt. 2009) bei HARMONIA + (D'hondt ir kt. 2015). Atliekant poveikio aplinkai vertinimą tinkamiausi metodai yra GB NNRA (Baker ir kt. 2008) ir GABLIS (Essl ir kt. 2011). Žemiau patekta jų pritaikomumo D2C3 kriterijui analizė.

### 3.1.1.7 lentelė. Rizikos ir poveikio vertinimo metodų analizės suvestinė.

Metodo pavadinimas (anglų k.)	Trumpinys	Rizikos ir/ ar poveikio vertinimas*	Literatūros šaltinis	PAK**	EK 2018/968**
Vandens rūšių invazyvumo nustatymo metodas ( <i>Aquatic Species Invasiveness Screening Kit</i> )	AS-ISK	Rizikos vertinimas; E	Copp ir kt., 2009	++	++
Biologinių invazijų poveikio / Biologinės taršos vertinimo sistema ( <i>Biological Invasion Impact / Biopollution Assessment System</i> )	BINPAS	Poveikio vertinimas; IP	Olenin ir kt., 2007	++	++
Kanados jūros invazijų potencialios rizikos vertinimo metodas ( <i>Canadian Marine Invasive Screening Tool</i> )	CMIST	Rizikos vertinimas; IP	Drolet ir kt., 2016	+	++
Vokietijos – Austrijos juodojo rūšių sąrašo nustatymo informacinė sistema ( <i>German–Austrian Black List Information System</i> )	GABLIS	Poveikio vertinimas; K	Essl ir kt., 2011	++	++
Didžiosios Britanijos nevietinių rūšių rizikos vertinimo schema ( <i>Full Risk Assessment Scheme for Non-native Species in Great Britain</i> )	GB NNRA	Poveikio ir rizikos vertinimas; K	Baker ir kt., 2008	++	+++
Norvegijos svetimkraščių rūšių ekologinio poveikio vertinimas ( <i>Norwegian Generic Ecological Impact Assessments of Alien species</i> )	GEIAA	Poveikio vertinimas; E	Sandvik ir kt., 2013	+	++
Bendra poveikio vertinimo sistema ( <i>The generic impact scoring system</i> )	GISS	Poveikio vertinimas; K	Nentwig ir kt. 2010	+++	+
Bendra poveikio vertinimo sistema atsižvelgianti į Tarptautinės gamtos apsaugos sąjungos kriterijus ( <i>The generic impact scoring system including IUCN criteria</i> )	GISS IUCN	Poveikio vertinimas; K	Blackburn ir kt. 2014	++	+
<i>HARMONIA+</i>	HARMONIA+	Rizikos vertinimas; IP	D'hondt ir kt., 2015	++	++
Globali grėsmių vertinimo sistema ( <i>Global threat scoring system</i> )	GLOTSS	Poveikio vertinimas; K	Molnar ir kt. 2008	+	++

\*E - „Excel“ programos dokumentas; IP - Internetinė prieiga –; K - Klausimynas;

\*\*PAK - poveikio aplinkai kategorijų vertinimas, atitinka >30% (+) kategorijų; >50% (++); >80% (+++); ES r.k. - atitikimas parinktus ES Reglamento (EK 2018/968) kriterijus, atitinka >30% (+) kriterijų; >50% (++); >80% (+++).

### Atrinktų metodų esmė ir pritaikomumo analizė

**AS-ISK** yra rizikos vertinimo metodas, grindžiamas 55 klausimais apie rūšies biogeografiją, biologines savybes ir pan.. Atlikus vertinimą gaunamas rezultatas išreiškiamas skaitine reikšme nuo 0 iki 49, kur didesnė reikšmė rodo aukštesnę riziką. Tačiau slenkstinių reikšmių ribos dar nėra nustatytos, nes šiuo metu vyksta metodo validacija pasaulio mastu (Lorenzo et al., in prep.). Šiame procese dalyvauja ir KU JTI specialistai, todėl sprendimas dėl reikšmių ribų bus žinomas iš karto po rezultatų paskelbimo. Taikant šį metodą per vertinamąjį laikotarpį atpliusioms NR, būtų galima nustatyti potencialią riziką jūros aplinkai. Aukštas AS-ISK reikšmes būtų galima traktuoti kaip būklės pablogėjimą, nes atsirado nauja rūšis, kuri turi didelį poveikio potencialą.

**HARMONIA+** rizikos vertinimo metodą sudaro 30 klausimų vertinimo schema, kuomet vertinama potenciali rizika rūšiai patekti į naują aplinką, vertinamos rūšies biologinės savybės, jų galimybės daugintis ir įsitvirtinti naujoje aplinkoje, potencialus poveikis vietiniams organizmams, žmogaus sveikatai ir kt. Šio metodo vertinimo koncepciją sudaro du pagrindiniai vertinamieji aspektai, rūšies invazyvumas ir potenciali rizika. Atlikus rizikos vertinimą gaunamas rezultatas išreikštas skaitine reikšme, galima pasirinkti vieną iš dviejų siūlomų įverčių t. y. aritmetinis vidurkis arba maksimali vertė. Taikant aritmetinio vidurkio reikšmės skaičiavimą, įmanoma skirtingoms vertinamoms sritims (pvz.: invazyvumas, biologinės savybės, poveikis organizmams) suteikti svertinius koeficientus, tuo tarpu pasirinkus vertinimą pagal maksimalią vertę šios galimybės nėra. Maksimalių verčių taikymas būtų tinkamas taikyti, nustatant būklės kaitą, ar pablogėjimą. Šis metodas taikomas Belgijoje norint nustatyti potencialių sausumos ir vandens invazinių rūšių riziką aplinkai.

**GB NNRA** yra poveikio ir rizikos vertinimo metodas, kurį sudaro 27 klausimų schema, vertinant plitimo, poveikio ir rizikos kategorijas. Atsakant į kiekvienos kategorijos klausimą, suteikiama galimybė pasirinkti vieną iš siūlomų atsakymo variantų priklausomai nuo klausimo (pvz. prašant įvertinti rūšies plitimo greitį ateityje, siūlomi atsakymų variantai: plis labai lėtai, lėtai, vidutiniškai, greitai, labai greitai). Šio metodo vertinimas neturi skaitinės išraiškos įverčių, kiekvienam kategorijos klausimui rezultatas išreiškiamas atskirai. Vienas iš metodo trūkumų, mūsų nuomonė, yra tai, kad nėra bendro įverčio, vertintojas galutinio vertinimo metu nusprendžia koks kiekvienos rūšies poveikis atskiroms kategorijoms (t.y. plitimas, poveikis ir rizika). Metodas taikomas Jungtinėje Karalystėje, vertinant sausumos ir vandens svetimkraščių rūšių poveikį ir riziką aplinkai.

**GABLIS** metodo tikslas nustatyti grėsmingiausias rūšis ir įvertinti ar joms reikalingas valdymo ar kontrolės, naikinimo veiksmų planas. Šis metodas sudarytas iš 13 klausimų pagal kategorijas tarprūšinė konkurencija, plėšrūnizmas, hibridizacija, patogeninių organizmų pernaša ir poveikis ekosistemos funkcijoms. Šio metodo vertinimas neturi skaitinės išraiškos įverčių. Vertinimo rezultatas gaunamas, kuomet pagal sudarytą schemą atsakius į metodo klausimus svetimkraštė rūšis priskiriama vienai iš kategorijų: „juodajam“, „pilkajam – stebėjimo“ ar „baltajam“ sąrašui. Šis metodas tinkamas taikyti, kuomet norima nustatyti, kurios iš atplitusių rūšių yra grėsmingiausios ir kurioms būtinas veiksmų valdymo planas, dėl didelės grėsmės aplinkai.

**3.1.1.8 lentelė.** GAB vertinimas pagal įsitvirtinusių nevietinių rūšių D2C2 ir D2C3 kriterijus.

<b>Jūros rajonas (JR)</b>	BAL-LT-AA-01, BAL-LT-AA-02	BAL-LT-AA-01, BAL-LT-AA-02
<b>Deskriptorius</b>	D2	
<b>Požymis (elementas)</b>	Įsitvirtinusių nevietinių rūšių gausumas ir paplitimas erdvėje (Abundance and spatial distribution of established non-indigenous species)	Įsitvirtinusių nevietinių rūšių neigiamas poveikis (Adverse impact of established non-indigenous species)
<b>Kriterijus</b>	D2C2 Įsitvirtinusių nevietinių rūšių, visų pirma invazinių rūšių, kurios reikšmingai prisideda prie neigiamo poveikio tam tikroms rūšių grupėms ar vyraujantiems buveinių tipams, gausumas ir paplitimas erdvėje (Abundance and spatial distribution of established non-indigenous species, particularly of invasive species, contributing significantly to adverse effects on particular species groups or broad habitat types)	D2C3 Rūšių grupės, kurioje įvyko neigiamų pakitimų, dalis arba vyraujančio buveinių tipo, kuriame įvyko neigiamų pakitimų, erdvinis mastas, jei tie neigiami pakitimai susiję su nevietinėmis rūšimis, visų pirma su invazinėmis nevietinėmis rūšimis (Proportion of the species group or spatial extent of the broad habitat type which is adversely altered due to non-indigenous species, particularly invasive non-indigenous species)
<b>Rodiklis</b>	Rūšių gausumas ir paplitimas erdvėje: šoniplauka	Neigiamų pakitimų mastas, biotaršos lygio indeksas – BPL



	(Dikerogammarus villosus) ir juodažiotis grundalas (Neogobius melanostomus)*	(Magnitude of adverse changes, biopollution level index – BPL): šoniplauka (Dikerogammarus villosus) ir juodažiotis grundalas (Neogobius melanostomus)*
<b>GAB slenkstinė vertė</b>	0 (gausumas ir paplitimas nepadidėjo / no increase in abundance and spatial distribution)	BPL2 – BPL1 = 0 (poveikio mastas nepadidėjo, BPL1 – Indekso vertė pirminio įvertinimo metu, BPL2- indekso vertė kito įvertinimo metu) (the magnitude of the impact did not increase; BPL1 - Index value at initial assessment, BPL2 Index value at next assessment)
<b>Įvertinta GAB vertė</b>	>2000 **	BPL=4 (extremalus) (extreme) Neogobius melanostomus buvo BPL1 = 1, tapo BPL2 = 4 (yra padidėjimas BPL2 - BPL1 = 3)
<b>GAB slenkstinės vertės vienetai</b>	%	BPL skalė (0..4)
<b>JR dalis, kurioje turėtų būti pasiekta GAB</b>	100	100
<b>JR dalis, kurioje pasiekta GAB vienetai</b>	0 %	0 %
<b>GAB trendas palyginant su praeitu 6 m. periodu</b>	blogėja	blogėja
<b>Kriterijaus būklė</b>	bloga	bloga
<b>Požymio būklė</b>	bloga	bloga
<b>JR santykinė dalis, kurioje pasiekta GAB (požymio lygmenyje)</b>	0%	0%
<b>GAB pasiekimas iki 2020 m.</b>	bus taikoma išimtis pagal 14 str.	bus taikoma išimtis pagal 14 str.
<b>Duomenų periodas (metai) pagal kurį atliktas GAB vertinimas</b>	2012-2017 m.	2012-2017 m.
<b>GAB vertinimo metodologija</b>	ES, nacionalinė (žuvų sugavimai)	ES, nacionalinė (BPL indeksas)
<b>Susiję poveikiai (iki 3 pagrindinių)</b>	PresBioIntroNIS PresEnvNISestablished	PresBioIntroNIS PresEnvNISestablished

\* - Pagal rodiklį vertinamos visos rūšys, įtrauktos į ES, HELCOM arba Lietuvos invazinių rūšių sąrašus. Šiam laikotarpiui (2012-2017 m.) vertintos dvi rūšys.

\*\* - *Neogobius melanostomus* gausumas padidėjo nuo 10 CPUE iki 234 CPUE, t.y. daugiau negu 2000%.

## Literatūros šaltiniai

AAA, 2013. Lietuvos Baltijos jūros aplinkos apsaugos valdymo stiprinimo dokumentų parengimas. III – oji tarpinė ataskaita. Aplinkos apsaugos agentūra. Jūrinių tyrimų konsorciumas. 644 pp.

AAA, 2015. Laivų balastinių vandenų ir nuosėdų valdymo ir kontrolės sistemos kūrimas Lietuvoje. 2-oji tarpinė ataskaita. Aplinkos apsaugos agentūra. Klaipėdos universiteto Jūros mokslų ir technologijų centras, 58 pp.

AquaNIS. Editorial Board, 2019. Information system on Aquatic Non-Indigenous and Cryptogenic Species. World Wide Web electronic publication. [www.corpi.ku.lt/databases/aquanis](http://www.corpi.ku.lt/databases/aquanis). Version 2.36+. Accessed 2019-08-12.

AquaNIS. Editorial Board, 2020. Information system on Aquatic Non-Indigenous and Cryptogenic Species. Early Warning System. World Wide Web electronic publication. [www.corpi.ku.lt/databases/aquanis](http://www.corpi.ku.lt/databases/aquanis). Version 2.36+. Accessed 2020-01-17.

Arbačiauskas, K., Višinskienė, G., Smilgevičienė, S., Rakauskas, V., 2011. Non-indigenous macroinvertebrate species in Lithuanian fresh waters. Part 1: Distributions, dispersal and future. Knowl. Manag. Aquat. Ecosyst. 402, <http://dx.doi.org/10.1051/kmae/2011075> art. ID 12, 18 pp.

Baker RHA, Black R, Copp GH, Haysom KA, Hulme PE, Thomas MB, Brown A, Brown M, Cannon RJC, Ellis J, Ellis E, Ferris R, Glaves P, Gozlan RE, Holt H, Howe L, Knight JD, MacLeod A, Moore NP, Mumford JD, Murphy ST, Parrott D, Sansford CE, Smith GC, St-Hilaire S, Ward NL. 2008. The UK risk assessment scheme for all non-native species. *Neobiota* 7, 46–57.

Blackburn TM, Essl F, Evans T, Hulme PE, Jeschke JM, Kühn I, Kumschick S, Marková Z, Mrugała A, Nentwig W, Pergl J, Pyšek P, Rabitsch W, Ricciardi A, Richardson DM, Sendek A, Vilà M, Wilson JRU, Winter M, Genovesi P, Bacher S. 2014. A Unified Classification of Alien Species Based on the Magnitude of their Environmental Impacts. *PLoS Biology* 12. DOI: 10.1371/journal.pbio.1001850.

Borja A, Elliott M, Uyarra MC, Carstensen J and Mea M (2017) Bridging the gap between policy and science in assessing the health status of marine ecosystems. *Frontiers in Marine Science*, 4, 32.

Burba A. 2004. Effects of invasive crayfish species introduction and spread in Lithuanian fresh water. In: *Baltic - the sea of aliens*, Gdynia, Poland 25-27.08.2004, Book of Abstracts: 22-23.

Copp GH, Vilizzi L, Mumford J, Fenwick GV, Godard MJ, Gozlan RE (2009) Calibration of FISK, an invasive-ness screening tool for non-native freshwater fishes. *Risk Analysis* 29:457-467 DOI 10.1111/j.1539-6924.2008.01159.x.

D'hondt B, Vanderhoeven S, Roelandt S, Mayer F, Versteirt V, Adriaens T, Ducheyne E, San Martin G, Grégoire JC, Stiers I, Quoilin S, Cigar J, Heughebaert A, Branquart E. 2015. Harmonia + and Pandora+: risk screening tools for potentially invasive plants, animals and their pathogens. *Biological Invasions* 17:1869–1883. DOI: 10.1007/s10530-015-0843-1.

Dana ED, Jeschke JM, Garcia-de-Lomas J (2014) Decision tools for managing biological invasions: existing biases and future needs. *Oryx* 48: 56-63.

Dickey JWE, Cuthbert RN, Rea M, Laverty C, Crane K, South J. ir kt. (2018) Assessing the relative potential ecological impacts and invasion risks of emerging and future invasive alien species. *NeoBiota* 40: 1-24.

Drolet D, DiBacco C, Locke A, McKenzie CH, McKindsey CW, Moore AM, Webb JL, Therriault TW (2016) Evaluation of a new screening-level risk assessment tool applied to non-indigenous marine invertebrates in Canadian coastal waters. *Biological Invasions* 18:279-294.

EK 2017. Europos Komisijos Sprendimas 2017/848, kuriuo nustatomi geros jūrų vandenų aplinkos būklės kriterijai ir metodiniai standartai, stebėsenos ir vertinimo specifikacijos ir standartizuoti metodai ir panaikinamas Sprendimas 2010/477/ES.

EK 2018. Europos Komisijos Deleguotasis Reglamentas 2018/968, kuriuo papildomos Europos Parlamento ir Tarybos reglamento (ES) Nr. 1143/2014 nuostatos dėl rizikos vertinimo, susijusio su invazinėmis svetimomis rūšimis.

EK, 2019. List of Invasive Alien Species of Union concern. Assessed on 2019-08-15 [[https://ec.europa.eu/environment/nature/invasivealien/list/index\\_en.htm](https://ec.europa.eu/environment/nature/invasivealien/list/index_en.htm)].

Essl F, Nehring S, Klingenstein F, Milasowszky N, Nowack C, Rabitsch W (2011) Review of risk assessment systems of IAS in Europe and introducing the German-Austrian Black List Information System (GABLIS). *Journal for Nature Conservation* 19:339–350. DOI: 10.1016/j.jnc.2011.08.005.

Gasiūnaitė, Z.R., Didžiulis V. 2000. Ponto-Caspian invader *Cercopagis pengoi* (Ostroumov, 1891) in Lithuanian coastal waters. *Sea and Environment*, 2: 97-101.

- Gollasch, S., David, M., Broeg, K., Karjalainen, M., Lehtiniemi, M., Olenin, S ir kt. (2020). Target species selection criteria for risk assessment based exemptions of ballast water management requirements. *Ocean & Coastal Management*, 183, 105021.
- González-Moreno P, Lazzaro L, Vilà M, Preda C, Adriaens T, Bacher S, Srèbaliènè G ir kt. (2019) Consistency of impact assessment protocols for non-native species. *NeoBiota*, 44: 1-25.
- HELCOM, 2013. HELCOM ALIENS 2- Non-native species port survey protocols, target species selection and risk assessment tools for the Baltic Sea. 34 pp.
- HELCOM. 2013. HELCOM Monitoring and Assessment Strategy. Part of the 2013 HELCOM Ministerial Declaration adopted by the 2013 HELCOM Ministerial Meeting. Attachment 4 of the document was updated in 8.9.2017 following decisions made in STATE & CONSERVATION 6-2017 meeting.
- HELCOM 2020 Ballast Water Exemption Decision Support Tool). Publikacija internete. [http://jointbwmexemptions.org/ballast\\_water\\_RA/apex/f?p=104:4](http://jointbwmexemptions.org/ballast_water_RA/apex/f?p=104:4) (žiūrèta 2020-01-14)
- IMO (2007) Guidelines for Risk Assessment Under Regulation A-4 of the BWM Convention (G7), IMO, Marine Environment Protection Committee, Resolution MEPC. 162(56), 13 2007. International Maritime Organisation, London.
- Lesutiene, 2009. PhD thesis. Food Web of the Curonian Lagoon: Organic Matter Sources and Feeding of Mysids.
- Lesutienè, J., Gasiūnaitè, Z. R., Strikaitytè, R., & Žilienè, R. 2014. Trophic position and basal energy sources of the invasive prawn *Palaemon elegans* in the exposed littoral of the SE Baltic Sea. *Aquatic Invasions*, 9(1).
- LR AM, 2016. Lietuvos Respublikos Aplinkos ministras. Įsakymas dėl invazinių Lietuvoje rūšių sąrašo patvirtinimo Nr. D1-810, 2016-11-28, paskelbta TAR 2016-12-23, i. k. 2016-29280.
- Mazza G, Tricarico E, Genovesi P, Gherardi F (2014) Biological invaders are threats to human health: an overview, *Ethology Ecology & Evolution*, 26:2-3, 112-129.
- Minchin, J.D., Arbačiauskas, K., Daunys, D., Ezhova, E., Grudule, N., Kotta, J., Molchanova, N., Olenin, S., Višinskienè, G. and Strake, S., 2019. Rapid expansion and facilitating factors of the Ponto-Caspian invader *Dikerogammarus villosus* within the eastern Baltic Sea. *Aquatic invasions*, 165-181.
- Molnar JL, Gamboa RL, Revenga C, Spalding M (2008) Assessing the global threat of invasive species to marine biodiversity. *Frontiers in Ecology and the Environment* 6(9):485-492
- Nentwig W, Kühnel E, Bacher S (2010) A generic impact-scoring system applied to alien mammals in Europe: Contributed paper. *Conservation Biology* 24:302–311 DOI: 10.1111/j.1523-1739.2009.01289.x.
- Ojaveer, H., Gollasch, S., Jaanus, A., Kotta, J., Laine, A., Minde, A., Normant, M. and Panov, V, 2007. Chinese mitten crab *Eriocheir sinensis* in the Baltic Sea – a supply-side invader? *Biological Invasions* 9: 409–418.
- Olenin S, Minchin D, Daunys D (2007) Assessment of biopollution in aquatic ecosystems. *Marine Pollution Bulletin*, 55:379–394 DOI: 10.1016/j.marpolbul.2007.01.010.
- Olenin, S., Gollasch, S., Lehtiniemi, M., Sapota, M., & Zaiko, A. (2017). Biological invasions. In *Biological Oceanography of the Baltic Sea* (pp. 193-232). Springer, Dordrecht.
- Olenin, S., Narščius, A., Gollasch, S., Lehtiniemi, M., Marchini, A., Minchin, D., Srèbaliènè, G., 2016. New arrivals: an indicator for non-indigenous species introductions at different geographical scales. *Frontiers in marine science*, 3: 208.

- Olenina, I., Wasmund, N., Hajdu, S., Jurgensone, I., Gromisz, S., Kownacka, J., Toming, K., Vaiciute, D., Olenin, S. 2010. Assessing impacts of invasive phytoplankton: The Baltic Sea case. *Marine Pollution Bulletin*, 60, 1691–1700.
- Roy HE, Rabitsch W, Scalera R, Stewart A, Gallardo B, Genovesi P. ir kt. (2017) Developing a framework of minimum standards for the risk assessment of alien species. *Journal of Applied Ecology* 55, 526-538. DOI: 10.1111/1365-2664.13025.
- Sandvik H, Sæther BE, Holmern T, Tufto J, Engen S, Roy HE (2013) Generic ecological impact assessments of alien species in Norway: A semi-quantitative set of criteria. *Biodiversity and Conservation*, 22, 37-62. DOI: 10.1007/s10531-012-0394-z.
- Skabeikis, A., Lesutienė, J., 2015. Feeding activity and diet composition of round goby (*Neogobius melanostomus*, Pallas 1814) in the coastal waters of SE Baltic Sea. *Oceanological and Hydrobiological Studies*, 44(4): 508-519.
- Skabeikis, A., Morkūnė, R., Bacevičius, E., Lesutienė, J., Morkūnas, J., Poškienė, A. and Šiaulys, A., 2019. Effect of round goby (*Neogobius melanostomus*) invasion on blue mussel (*Mytilus edulis trossulus*) population and winter diet of the long-tailed duck (*Clangula hyemalis*). *Biological Invasions*, 21(3): 911-923.
- Solovjova, S., Samuilovienė, A., Srėbalienė, G., Minchin, D., & Olenin, S., 2019. Limited success of the non-indigenous bivalve clam *Rangia cuneata* in the Lithuanian coastal waters of the Baltic Sea and the Curonian Lagoon. *Oceanologia*, 61(3): 341-349.
- Srėbalienė, G., Olenin, S., Minchin, D., & Narščius, A. (2019). A comparison of impact and risk assessment methods based on the IMO Guidelines and EU invasive alien species risk assessment frameworks. *PeerJ*, 7, e6965.
- Šidagytė E., Solovjova S., Šniaukštaitė, Šiaulys A., Olenin S., Arbaciauskas K., 2017. The killer shrimp *Dikerogammarus villosus* (Crustacea, Amphipoda) invades Lithuanian Waters, south-eastern Baltic Sea. *Oceanologia* 59: 85–91.
- Zaiko, A., 2009. Functional role of the invasive species *Dreissena polymorpha* (Bivalvia) in the Curonian lagoon ecosystem. Ph.D. thesis. Klaipėda University
- Zaiko, A., Samuiloviene, A., Ardura, A., & Garcia-Vazquez, E. 2015. Metabarcoding approach for nonindigenous species surveillance in marine coastal waters. *Marine Pollution Bulletin*, 100(1), 53-59.
- Zettler, M. L. and Daunys, D. 2007. Long-term macrozoobenthos changes in a shallow boreal lagoon: Comparison of a recent biodiversity inventory with historical data. *Limnologia* 37: 170–185.

### 3.1.2 Laukinių rūšių eksploatavimas arba pažeidimas (D3)

Šis deskriptorius taikomas visoms išteklių grupėms, kurios patenka į Reglamento (EB) Nr. 199/2008 (atsižvelgiant į Direktyvos 2008/56/EB geografinę aprėptį) ir panašių bendrosios žuvininkystės politikos reikalavimų taikymo sritį. Jo taikymas šioms ir kitoms išteklių grupėms priklauso nuo prieinamų duomenų (atsižvelgiant į Reglamento (EB) Nr. 199/2008 nuostatas dėl duomenų rinkimo), pagal kuriuos bus pasirenkami tinkamiausi naudotini rodikliai. Šio deskriptoriaus kriterijai, pagal kuriuos vertinama pažanga, padaryta siekiant užtikrinti gerą aplinkos būklę, ir su kiekvienu iš jų susiję rodikliai yra tokie:

- žvejybos veiklos poveikio mastas- pagrindinis rodiklis - Mirtingumo dėl žvejybos koeficientas (F) (3.1.1);
- išteklių reprodukcinis pajėgumas – pagrindinis rodiklis - Neršiančių išteklių biomasė (SSB) (3.2.1).

Populiacijos pasiskirstymo pagal amžių ir dydį pagrindiniai rodikliai:

- didesnių už vidutinę pirmos lytinės brandos normą žuvų proporcija (3.3.1);
- vidutinis didžiausias visų rūšių, minimų mokslinių tyrimų laivų įrašuose, žuvų ilgis;
- 95-asis žuvų ilgio pasiskirstymo procentilis remiantis mokslinių tyrimų laivų įrašais (3.3.3).

Pagal Lietuvos nacionalinės žuvininkystės duomenų rinkimo programą (ES duomenų rinkimo programos, DCF) duomenys reikalingi rodikliams apskaičiuoti renkami pagrindinėms verslinėms žuvų rūšims: menkei, strimelei, brėtlingiui bei plekšnei.

#### **D3C1 ir D3C2 rodikliai: Mirtingumo dėl žvejybos koeficientas (F) ir Neršiančių išteklių biomasė (SSB)**

**Menkė.** ICES darbo grupės apskaičiuoja menkių žvejybinį mirtingumą 22-24 ir 25-32 Baltijos jūros pakvadračiuose atskirai (ICES, 2012). Toks vakarų (22-24 pakvadračiai) ir rytų Baltijos (25-32 pakvadračiai) menkių išteklių grupių atskyrimas yra pagrįstas menkių genetiniais skirtumais (Nielsen ir kt., 2001), kurie, nepaisant dalies arealų persidengimo, yra palaikomi skirtingų nerštaviečių, skirtingo neršto laiko bei ikrų ypatybių. Taigi šioms dviem menkių išteklių grupėms taikytinas skirtingas išteklių valdymo režimas. Lietuvos ekonominė zona, esanti 26-ajame pakvadratyje, priklauso rytinės Baltijos menkių išteklių grupei ir, dėl menkių populiacijos vientisumo, negali būti išskirta kaip atskiras, savarankiškas menkių išteklių grupės vienetas, todėl mirtingumo dėl žvejybos koeficiento (F), neršiančių išteklių biomasės (SSB) paskaičiavimas tik Lietuvos zonai nėra prasmingas, t. y. skaičiavimai turi būti atliekami visai rytų Baltijos išteklių grupei (25-32 pakvadračiams) ir tai atlieka Tarptautinė jūrų tyrimų taryba (ICES).

Pastaraisiais metais rytų Baltijos (25-32 pakvadračiai) menkių išteklių grupei tvarus žvejybinis mirtingumas  $F_{MSY}$  (mirtingumo dėl žvejybos lygis, kuris palaipsniui užtikrina didžiausią tausią žvejybą užtikrinantį sužvegotų žuvų kiekį, angl.  $MSY$ ) nėra apskaičiuojamas. Menkių ištekliai yra reikšmingai pereikvoti ir dėl verslinės žvejybos neigiamo poveikio atsidūrę kritinėje būklėje. Tiek menkių neršiančių išteklių biomasė (3.1.2.1 pav.), tiek ir žvejybinis mirtingumas (3.1.2.2 pav.) vertinamu laikotarpiu neatitiko GAB (ICES, 2017; ICES, 2019), o 2019 metų antroje pusėje verslinė rytų Baltijos menkių žvejyba apskritai uždrausta ( $F_{MSY} = 0$ ) ir lyginant su JSPD I ciklo rezultatais (2007-2011), šio rodiklio būklė pablogėjo. JSPD I cikle menkių neršiančių išteklių biomasės (SSB) gerą aplinkos būklę atitinkantis rodiklis nebuvo apskaičiuotas, todėl įvertinti rodiklio pokyčio negalime.

Siekiant GAB arba siekiant ją tokią išlaikyti, F vertės turi arba prilygti  $F_{MSY}$  vertei (mirtingumo dėl žvejybos lygis, kuris palaipsniui užtikrina didžiausią tausią žvejybą užtikrinantį sužvegotų žuvų kiekį, angl.  $MSY$ ), arba būti už  $F_{MSY}$  vertę mažesnės, tačiau dėl pastaruoju metu vykusios itin intensyvios menkių žvejybos, jų ištekliai yra pereikvoti ir verslinę žvejybą siūloma laikinai nutraukti.

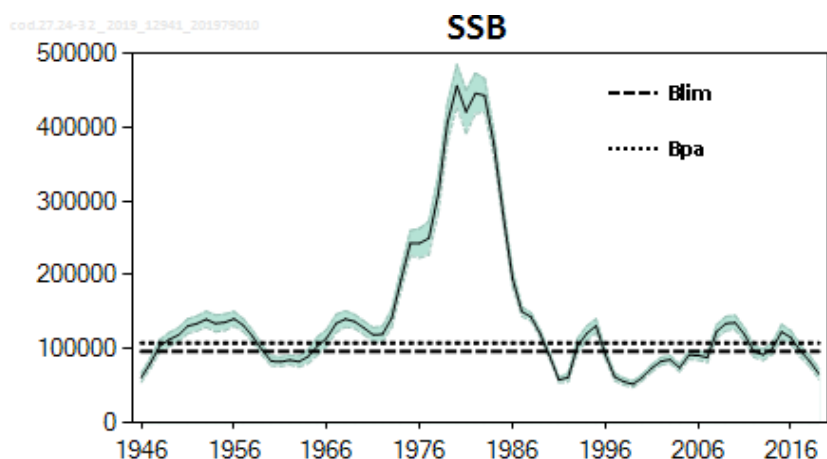

### 3.1.2.1 paveikslas. Menkių neršiančių išteklių biomasė (SSB) pagal ICES (2019).

$B_{lim}$  – nerštinių išteklių dydis, kurio nesiekiant, ilgalaikėje perspektyvoje išteklių sumažės dėl nepakankamo reprodukcinio populiacijos pajėgumo (Limit reference point for spawning stock biomass (SSB))

$B_{pa}$  – nerštinių išteklių dydis, dėl neapibrėžtumų vertinimo procese.  $B_{pa}$  – „nerštinių išteklių dydis su tam tikra atsarga“, sukurtas išvengti  $B_{lim}$  nepasiekimo, kai apskaičiuojamas SSB, kurių vertė turi būti didesnė už  $B_{pa}$  (Precautionary reference point for spawning stock biomass (SSB))

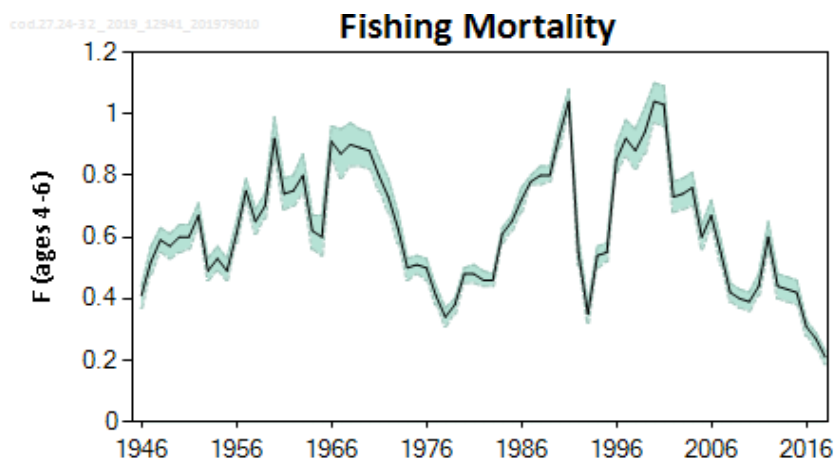

### 3.1.2.2 paveikslas. Menkių žvejybinis mirtingumas pagal ICES (2019).

$F$  (ages 4-6) – 4-6 metų amžiaus menkių žvejybinis mirtingumas

**Strimelė.** Lietuvos ekonominė zona patenka į 25-29+32 Baltijos jūros pakvadračius - ICES išskirtą silkių išteklių valdymo vienetą (ICES, 2012). Nors į šį regioną patenka lėtai (šiaurinė dalis) ir greitai (pietinė dalis) augančių individų grupės, bei pavasarį ir rudenį neršiančios populiacijos, dėl intensyvios silkių migracijos šiuose pakvadračiuose netikslinga išskirti smulkesnius išteklių valdymo vienetus. ICES darbo grupės apskaičiuojamas strimelių žvejybinis mirtingumas 25-29+32 pakvadračiuose gali būti sėkmingai taikomas strimelių išteklių būklės ar poveikio ištekliams vertinimui Lietuvos ekonominiame zonoje. Neršiančių išteklių biomasės (SSB) skaičiavimas tik Lietuvos ekonominei zoniui taip pat nėra tikslingas, t. y. turi būti skaičiuojamas 25-29+32 Baltijos jūros pakvadračių strimelių ištekliams.

Pagal ICES (2017) paskaičiavimus  $F$  ir SSB rodiklių reikšmės 25-29+32 Baltijos jūros pakvadračių strimelių ištekliams 1974 – 2017 m. laikotarpiui pateiktos 3.1.2.3 pav. ir 3.1.2.4 pav. Strimelių išteklių SSB atitinkanti GAB atitinka  $MSYB_{trigger}$ , o žvejybinio mirtingumo  $F$  atitinka  $FMSY$ . Atsižvelgiant į tai, jog strimelių ištekliams eksploatuojami mažesniu nei  $FMSY$  režimu, galima daryti prielaidą, jog perspektyvoje strimelių ištekliams ir jų SSB didės arba išliks stabilūs. Rodiklio būklė atitinka GAB ir lyginant su JSPD I ciklo rezultatais (2006-2011), pagerėjo.

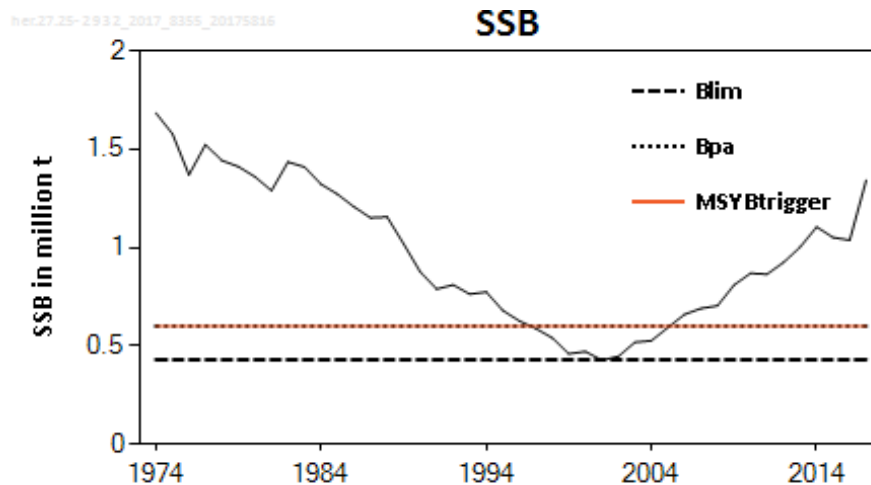

### 3.1.2.3 paveikslas. Strimelių neršiančių išteklių biomasė (SSB) pagal ICES (2017).

$B_{lim}$  – nerštinių išteklių dydis, kurio nesiekiant, ilgalaikėje perspektyvoje išteklių sumažės dėl nepakankamo reprodukcinio populiacijos pajėgumo (Limit reference point for spawning stock biomass (SSB))

$B_{pa}$  – nerštinių išteklių dydis, dėl neapibrėžtumų vertinimo procese.  $B_{pa}$  – „nerštinių išteklių dydis su tam tikra atsarga“, sukurtas išvengti  $B_{lim}$  nepasiekimo, kai apskaičiuojamas SSB, kurių vertė turi būti didesnė už  $B_{pa}$  (Precautionary reference point for spawning stock biomass (SSB))

$MSY B_{trigger}$  – nerštinių išteklių dydis kuriam esant užtikrinantis gyvybingas ir sveikas žuvų populiacijas, bei rodantis jog populiacija eksploatuojama ne per nelyg intensyviai ilgalaikėje perspektyvoje; tai rodiklis atitinkantis GAB.

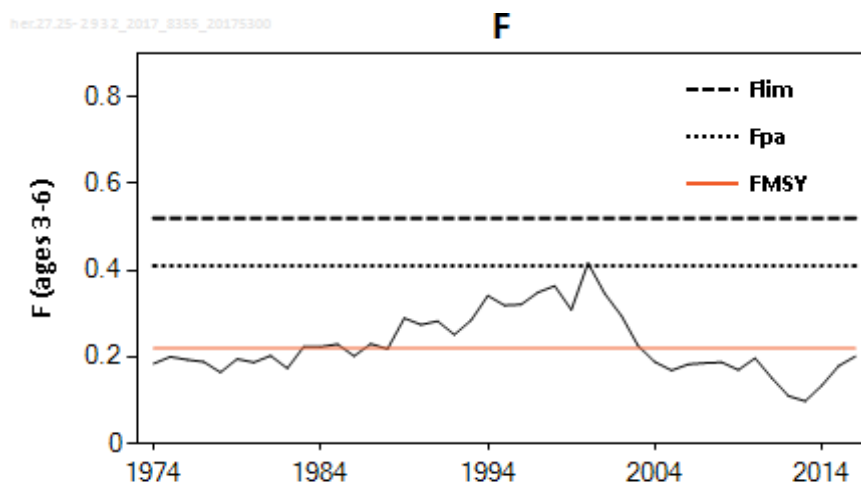

### 3.1.2.4 paveikslas. Strimelių žvejybinis mirtingumas (F) pagal ICES (2017).

$F_{lim}$  – žvejybinio mirtingumo lygis, kurį viršijus, ilgalaikėje perspektyvoje išteklių sumažės dėl ženkliai sumažėjusio reprodukcinio populiacijos pajėgumo.

$F_{pa}$  – žvejybinio mirtingumo lygis nustatomas dėl neapibrėžtumų vertinimo procese.  $F_{pa}$  – „žvejybinis mirtingumas su tam tikra atsarga“, sukurtas išvengti  $F_{lim}$  viršijimo, kai apskaičiuojamas F, kurio vertė turi būti mažesnė už  $F_{pa}$ .

$F_{msy}$  – žvejybinio mirtingumo lygis, kuriam esant užtikrinamas didžiausias sugaunamų žuvų kiekis ilgalaikėje perspektyvoje, atsižvelgiant į žuvų augimo greitį ir natūralų mirtingumą.

**Brėtlingis.** Remiantis ICES darbo grupių rekomendacijomis, mirtingumo dėl žvejybos koeficientas bei neršiančių individų biomasė skaičiuojami 22-32 pakvadraciams kaip vientisam išteklių valdymo vienetui, kadangi patikimų įrodymų dėl brėtlingio populiacijų Baltijos jūroje heterogeniškumo nėra. Tad tiek žvejybinio mirtingumo, tiek neršiančių išteklių biomasės skaičiavimas tik Lietuvos ekonominei zonai yra netikslingas, t. y. skaičiavimai turi būti atliekami visos populiacijos mastu (ICES, 2012).

Pagal ICES (2017) skaičiavimus F ir SSB rodiklių reikšmės Baltijos jūros brėtlingių ištekliams 1974 – 2017 m. laikotarpiui pateiktos 3.1.2.5 pav. ir 3.1.2.6 pav. Brėtlingių išteklių SSB atitinkanti GAB atitinka  $MSY B_{trigger}$ , o žvejybinio mirtingumo F atitinka FMSY. Rodiklio būklė atitinka GAB ir lyginant su JSPD I ciklo rezultatais (2006-2011), pagerėjo.

Brėtlingių ištekliai ilgą laiką buvo eksploatuojami didesniu nei FMSY režimu, tačiau vertinamo periodo pabaigoje žvejybinis mirtingumas sumažėjo. Atsižvelgiant į tai, jog šiuo metu F atitinka GAB, galima daryti prielaidą, jog perspektyvoje brėtlingių ištekliai ir jų SSB didės arba išliks stabilūs. Kita vertus, mažėjantis menkių gausumas brėtlinių ištekliais gali turėti teigiamą poveikį.

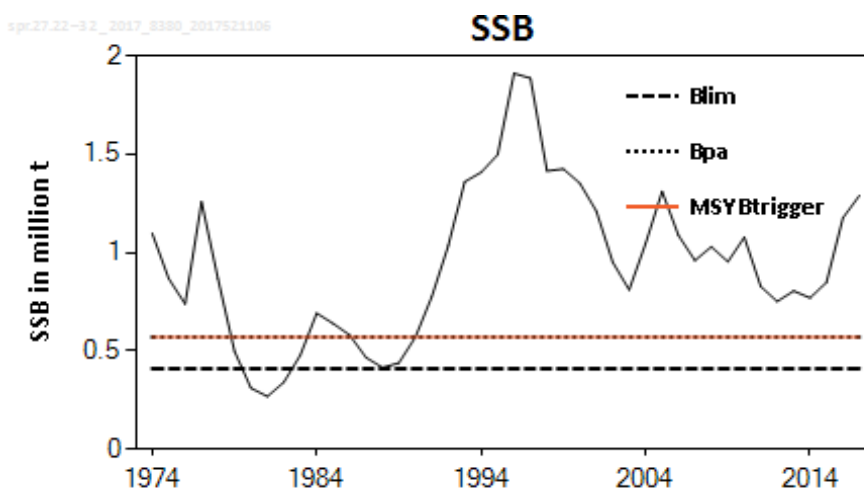

### 3.1.2.5 paveikslas. Brėtlingių neršiančių išteklų biomasa (SSB) pagal ICES (2017).

$B_{lim}$  – nerštinių išteklų dydis, kurio nesiekiant, ilgalaikėje perspektyvoje ištekliai sumažės dėl nepakankamo reprodukcinio populiacijos pajėgumo (Limit reference point for spawning stock biomass (SSB))

$B_{pa}$  – nerštinių išteklų dydis, dėl neapibrėžtumų vertinimo procese.  $B_{pa}$  – „nerštinių išteklų dydis su tam tikra atsarga“, sukurtas išvengti  $B_{lim}$  nepasiekimo, kai apskaičiuojamas SSB, kurių vertė turi būti didesnė už  $B_{pa}$  (Precautionary reference point for spawning stock biomass (SSB))

$MSY B_{trigger}$  - nerštinių išteklų dydis kuriam esant užtikrinantis gyvybingas ir sveikas žuvų populiacijas, bei rodantis jog populiacija eksploatuojama ne per nelyg intensyviai ilgalaikėje perspektyvoje; tai rodiklis atitinkantis GAB.

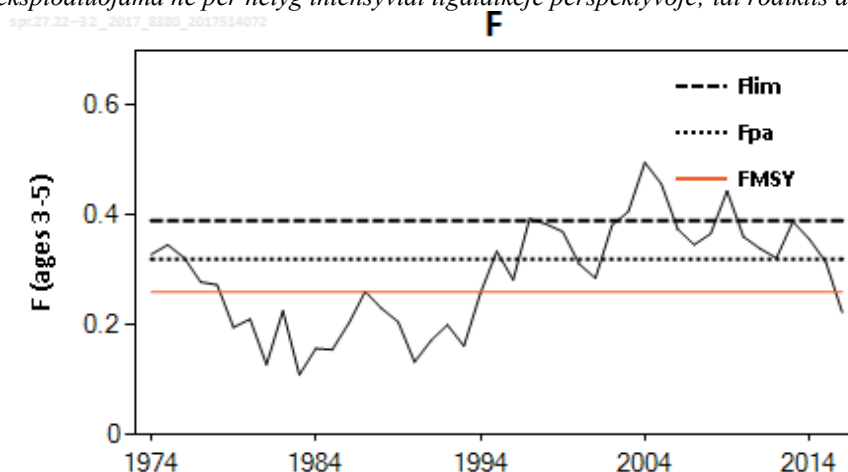

### 3.1.2.6 paveikslas. Brėtlingių žvejybinis mirtingumas (F) pagal ICES (2017).

$F_{lim}$  – žvejybinio mirtingumo lygis, kurį viršijus, ilgalaikėje perspektyvoje ištekliai sumažės dėl ženkliai sumažėjusio reprodukcinio populiacijos pajėgumo.

$F_{pa}$  – žvejybinio mirtingumo lygis nustatomas dėl neapibrėžtumų vertinimo procese.  $F_{pa}$  - „žvejybinis mirtingumas su tam tikra atsarga“, sukurtas išvengti  $F_{lim}$  viršijimo, kai apskaičiuojamas F, kurio vertė turi būti mažesnė už  $F_{pa}$ .

$F_{msy}$  – žvejybinio mirtingumo lygis, kuriam esant užtikrinamas didžiausias sugaunamų žuvų kiekis ilgalaikėje perspektyvoje, atsižvelgiant į žuvų augimo greitį ir natūralų mirtingumą.

## D3C3 rodiklis: Populiacijos pasiskirstymas pagal amžių ir dydį

Šie rodikliai nėra skaičiuojami ICES darbo grupėse, todėl skaičiavimai padaryti remiantis nacionaliniais duomenimis. Nežiūrint to, tarptautinis bendradarbiavimas bei derinimas,



apskaičiuojant šiuos, kaip ir F bei SSB rodiklius, bei parenkant GAB indikuojančias rodiklių reikšmes ateityje yra būtinas.

### Didesnių už vidutinę pirmos lytinės brandos normą žuvų proporcija

Šis rodiklis skaičiuojamas populiacijos lygmenyje kaip biomasės, didesnės už pirmą lytinę brandą, proporcija. Rodiklio reikšmės menkėms, strimelėms, brėtlingiams ir plekšnėms apskaičiuotos remiantis mokslinių tyrimų laivų įrašais (Žuvininkystės tarnyba prie ŽŪM).

GAB atitinka statistiškai patikimas teigiamas tendras arba trendo nebuvimas (Intersection Union Test, Trenkel, Rochet, 2009). Menkių ( $p = 0,66$ ), brėtlingių ( $p = 0,74$ ) ir plekšnių ( $p = 0,42$ ) rodiklių reikšmėms statistiškai patikimo trendo nenustatyta (3.1.2.7, 3.1.2.9 ir 3.1.2.10 pav.) ir tai atitinka GAB kriterijus (3.1.2.8 pav.), o lyginant su JSPD I ciklo rezultatais (2007-2011), rodiklių būklė išliko stabili. Strimelių rodiklio tendras yra statistiškai patikimai ( $p = 0,01$ ) neigiamas ir tai neatitinka GAB, o lyginant su JSPD I ciklo rezultatais (2006-2011), rodiklio būklė pablogėjo. Didesnių už vidutinę pirmos lytinės brandos normą žuvų (strimelių) proporcijos didėjimas gali būti sąlygotas kelių veiksnių – pernelyg intensyvios verslinės žvejybos poveikio, kuomet nugaudomos stambiausios žuvis ir lytiškai bręsti pradeda mažesni, jaunesnio amžiaus individai, tačiau strimelių žvejybinis mirtingumas (F) pagal ICES (2017) neviršija saugių ribų ( $F_{MSY}$ ) jau daugiau nei 10 metų, taigi tokio pobūdžio neigiamas verslinės žvejybos poveikis mažai tikėtinas. Nerštiniai strimelių ištekliai (SSB) pastaruoju metu yra ypač išaugę, o žvejybinis mirtingumas (F) neviršija saugių ribų ( $F_{MSY}$ ) tai tikėtina, jog dėl itin sėkmingo neršto pastaraisiais metais populiacijoje ima dominuoti jaunos, lytiškai dar nesubrendę žuvis.

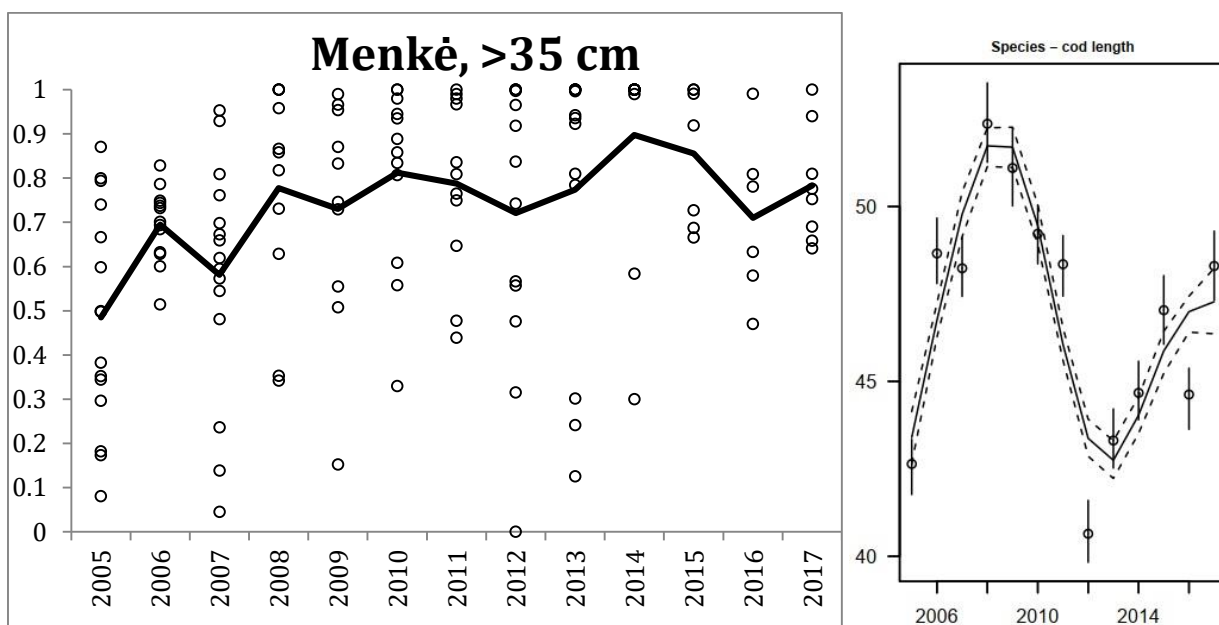

**3.1.2.7 paveikslas.** Didesnių už vidutinę pirmos lytinės brandos normą menkių (>35 cm) proporcija mokslinių tyrimų laivų įrašuose 2005-2017 m ir *Intersection Union* testo rezultatai, statistiškai nepatikimas tendras ( $p = 0,66$ ).

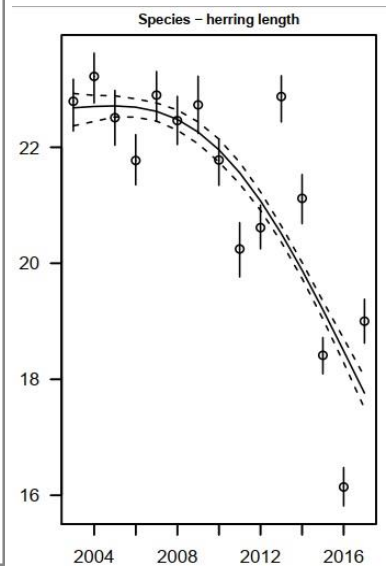
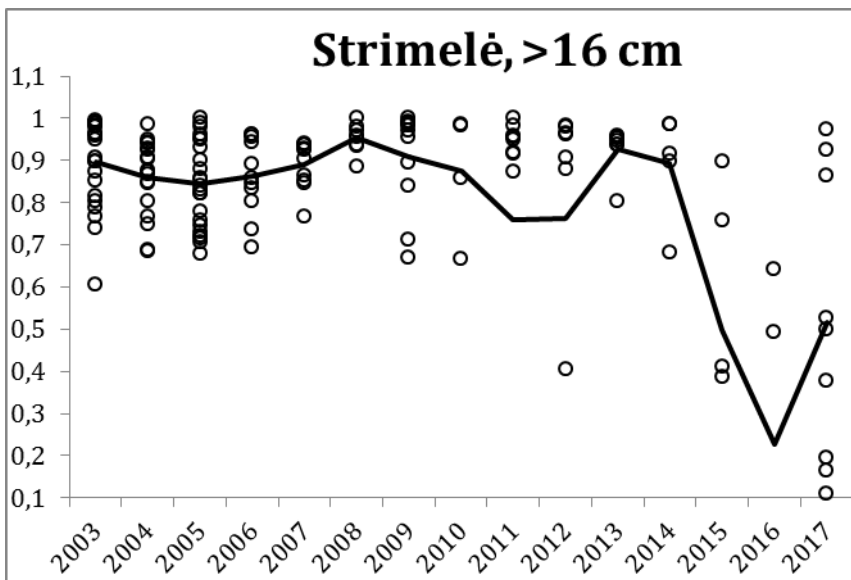

**3.1.2.8 paveikslas.** Didesnių už vidutinę pirmos lytinės brandos normą strimelių (>16 cm) proporcija mokslinių tyrimų laivų įrašuose 2003-2017 m ir *Intersection Union* testo rezultatai, statistiškai patikimas neigiamas trendas ( $p = 0,01$ ).

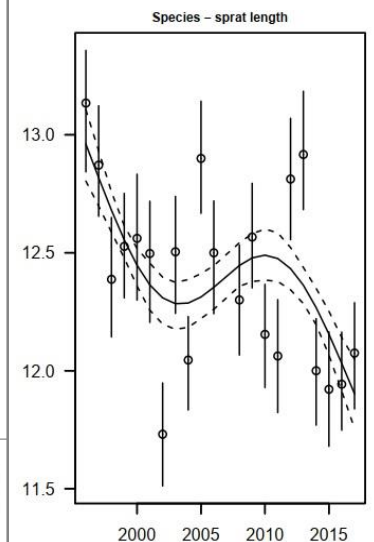
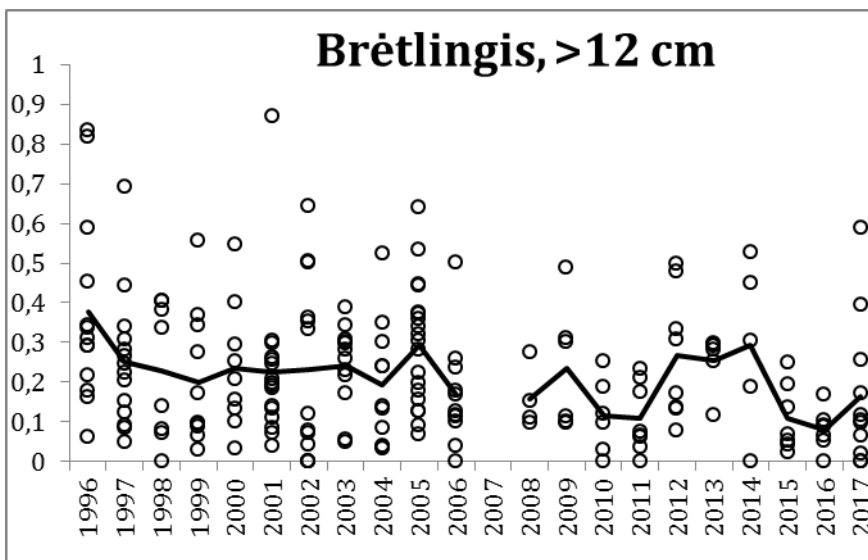

**3.1.2.9 paveikslas.** Didesnių už vidutinę pirmos lytinės brandos normą brėtlingių (>12 cm) proporcija mokslinių tyrimų laivų įrašuose 1996-2017 m ir *Intersection Union* testo rezultatai, statistiškai nepatikimas trendas ( $p = 0,74$ ).

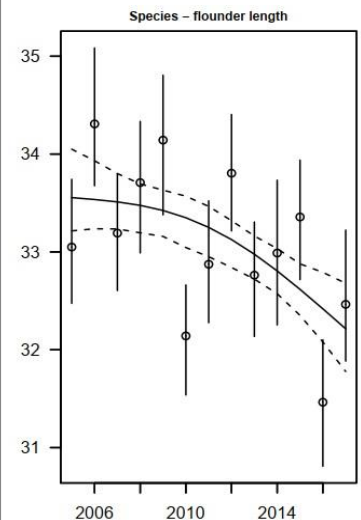
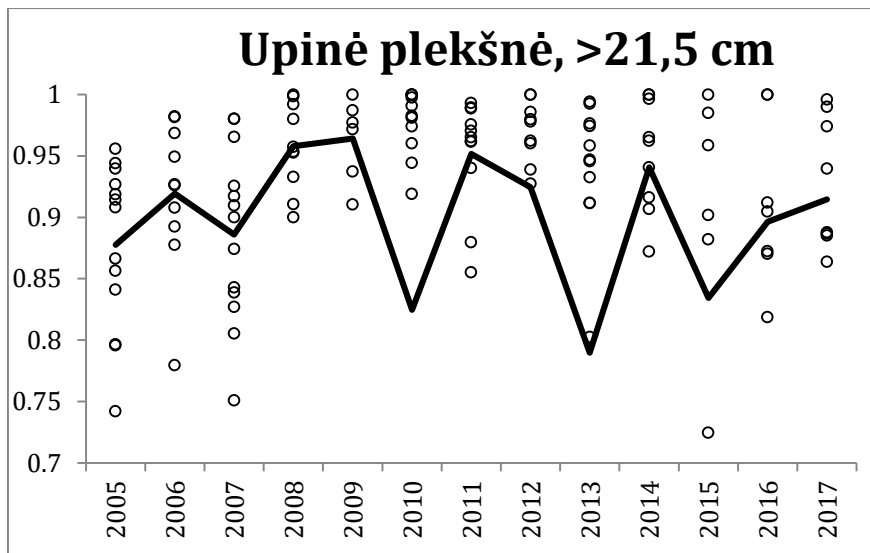

**3.1.2.10 paveikslas.** Didesnių už vidutinę pirmos lytinės brandos normą plekšnių (>21,5 cm) proporcija mokslinių tyrimų laivų įrašuose 2003-2017 m ir *Intersection Union* testo rezultatai, statistiškai nepatikimas trendas ( $p = 0,42$ ).

### Vidutinis didžiausias visų rūšių, minimų mokslinių tyrimų laivų įrašuose, žuvų ilgis (3.3.2)

Vidutinio didžiausio ilgio indikatorius naudojamas skaičiuoti visai žuvų bendrijai pagautai tam tikro tipo įrankiu arba bendrijos daliai išskirtai pagal morfologiją, elgseną ar buveinių pasirinkimą (pvz., dugninės žuvys). Indikatorius atspindi bendrijos rūšinę sudėtį bei analizuojamos bendrijos dalies dydžio pasiskirstymą, tačiau neatspindi dydžio pokyčių individualiose populiacijose (ICES, 2012). Atsižvelgiant į tai, jog Lietuvoje moksliniuose laivų tyrimuose renkami tik tikslinių žuvų rūšių (menkė, strimelė, brėtlingis ir plekšnė) duomenys ir atliekama pilna šių rūšių pagautų žuvų analizė, kuri leidžia apskaičiuoti 3.3.1 ir 3.3.3 indikatorius, susijusius su atskirų žuvų rūšių subrendusių individų biomasės proporcija ir populiacijų ilgių pasiskirstymu bei atspindinčius žvejybos poveikį šio rodiklio skaičiavimas neturi prasmės.

### 95-asis žuvų ilgio pasiskirstymo procentilis remiantis mokslinių tyrimų laivų įrašais (3.3.3)

Šis indikatorius gerai apibūdina žuvų ilgių pasiskirstymą bei atspindi didelių žuvų gausą bendrijoje, todėl yra labai jautrus žvejybos ar kitam antropogeniniam poveikiui (ICES, 2012). Rodiklis, kuris yra ilgių pasiskirstymo 95-asis procentilis, skaičiuojamas atskiroms komerciškai eksploatuojamoms žuvų rūšims (ICES, 2012). Rodiklio reikšmės menkėms, strimelėms, brėtlingiams ir plekšnėms apskaičiuotos remiantis mokslinių tyrimų laivų įrašais (Žuvininkystės tarnyba prie ŽŪM).

GAB atitinka statistiškai patikimas teigiamas trendas arba trendo nebuvimas (*Intersection Union Test*, Trenkel ir Rochet, 2009). Menkių ( $p = 0,13$ ), brėtlingių ( $p = 0,27$ ) ir plekšnių ( $p = 0,10$ ) rodiklių reikšmėms statistiškai patikimo trendo nenustatyta (3.1.2.11, 3.1.2.13, 3.1.2.14 pav.) ir tai atitinka GAB kriterijus, o lyginant su JSPD I ciklo rezultatais (2006-2011), rodiklių būklė išliko stabili. 95-asis strimelių ilgio pasiskirstymo procentilis remiantis mokslinių tyrimų laivų duomenimis neatitinka GAB – vertinamo periodo trendas statistiškai patikimai ( $p = 0,01$ ) neigiamas (3.1.2.12 pav.), o lyginant su JSPD I ciklo rezultatais (2006-2011), rodiklio būklė pablogėjo. Tokį rodiklio būklės pasikeitimą nulėmusios priežastys gali būti tos pačios, kaip aprašyta ankstesniame skyriuje (Didesnių už vidutinę pirmos lytinės brandos normą žuvų proporcija – 3.3.1).

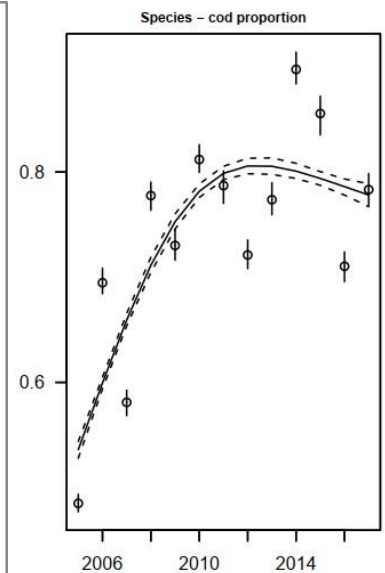
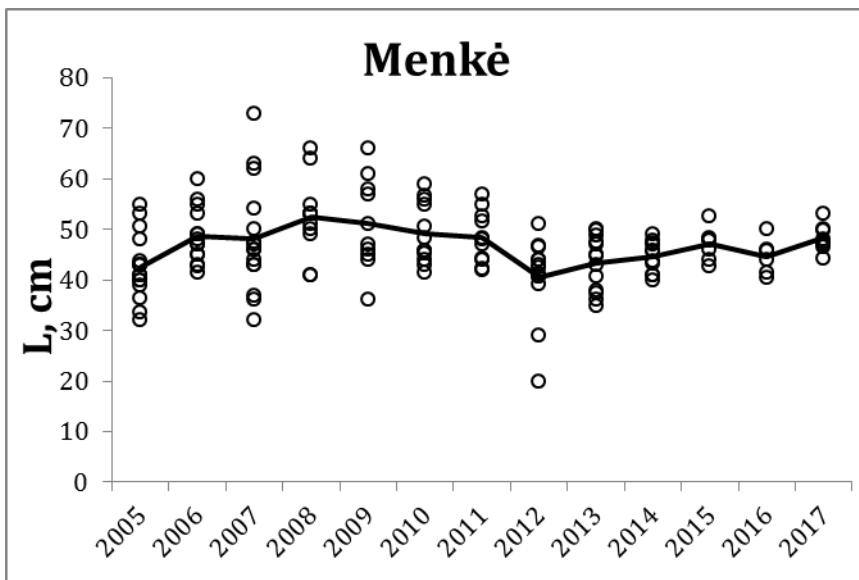

**3.1.2.11 paveikslas.** 95-asis menkių ilgio pasiskirstymo procentilis remiantis mokslinių tyrimų laivų duomenimis ir *Intersection Union* testo rezultatai, statistiškai nepatikimas trendas ( $p = 0,13$ ).

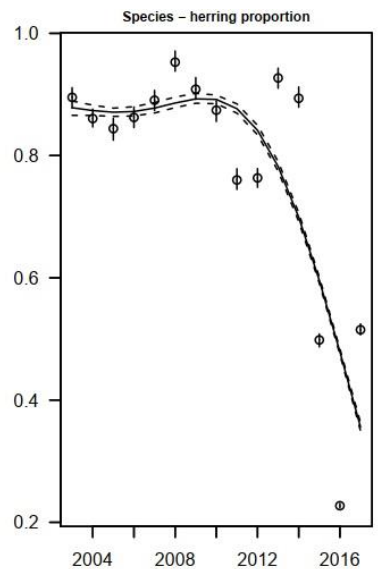
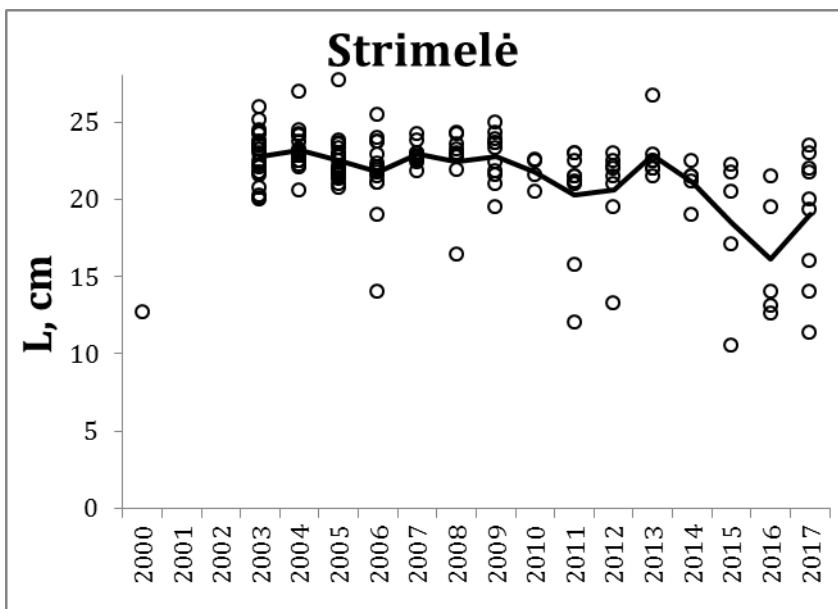

**3.1.2.12 paveikslas.** 95-asis strimelių ilgio pasiskirstymo procentilis remiantis mokslinių tyrimų laivų duomenimis ir *Intersection Union* testo rezultatai, statistiškai patikimas neigiamas trendas ( $p = 0,01$ ).

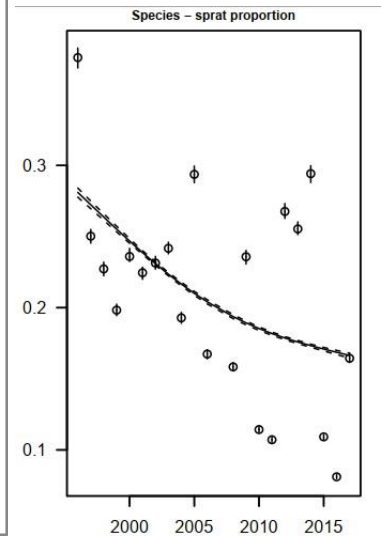
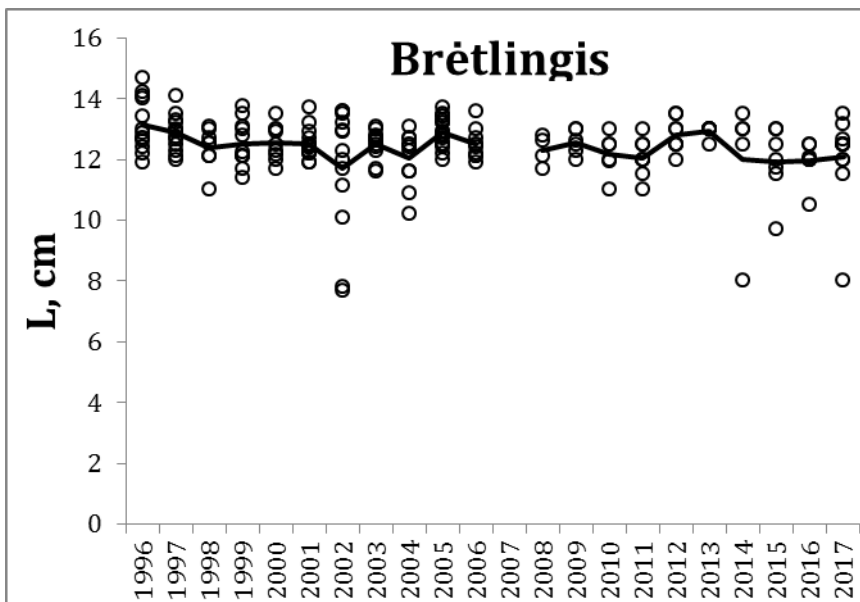

**3.1.2.13 paveikslas.** 95-asis brētlingių ilgio pasiskirstymo procentilis remiantis mokslinių tyrimų laivų duomenimis ir *Intersection Union* testo rezultatai, statistiškai nepatikimas trendas ( $p = 0,27$ ).

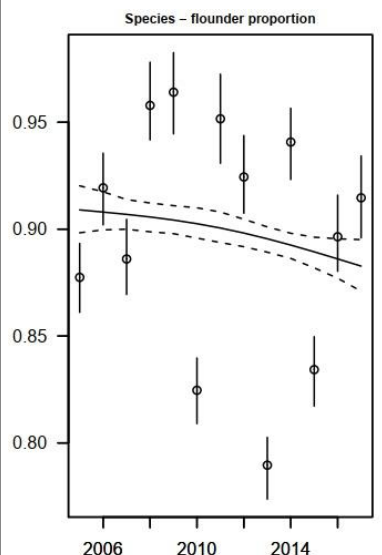
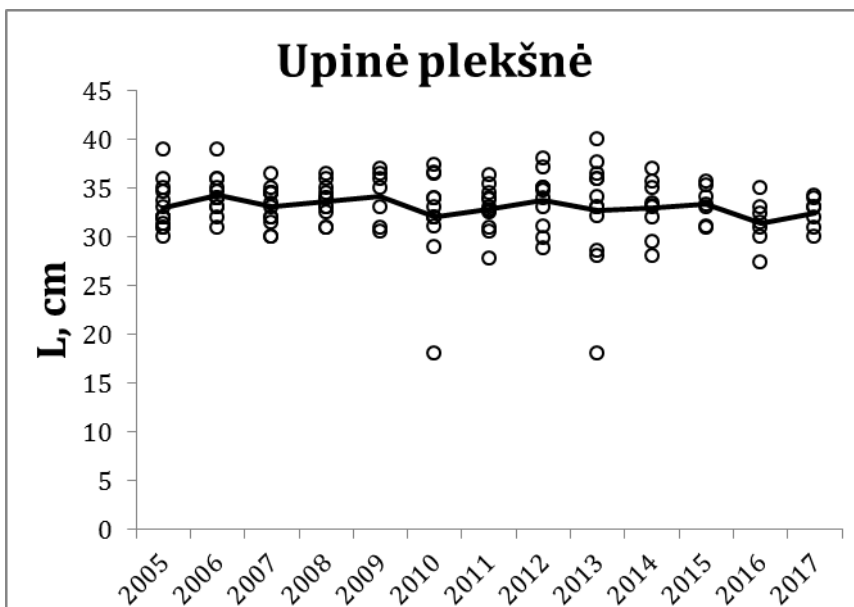

**3.1.2.14 paveikslas.** 95-asis upinių plekšnių ilgio pasiskirstymo procentilis remiantis mokslinių tyrimų laivų duomenimis ir *Intersection Union* testo rezultatai, statistiškai nepatikimas trendas ( $p = 0,10$ ).

Sutraukti atskirų žuvų rūšių GAB vertinimai pagal D3 rodiklius Baltijos jūroje (įskaitant Lietuvos vandenį: BAL-LT-MS-01 ir BAL-LT-AA-03) pateikti 3.1.2.1, 3.1.2.2, 3.1.2.3 ir 3.1.2.4 lentelėse. Santykinė populiacijos dalis, kurioje pasiekta GAB požymio lygmenyje 50 % (2 iš 4 populiacijos). Tikėtina, kad GAB bus pasiektas iki 2020 m.

**3.1.2.1 lentelė. Menkės populiacijos GAB vertinimas.**

Jūros rajonas (JR)	BAL-LT-AA-03 (22-24 ir 25-32 Baltijos jūros ICES pakvadračiai)	BAL-LT-AA-03 (22-24 ir 25-32 Baltijos jūros ICES pakvadračiai)	BAL-LT-AA-03	BAL-LT-AA-03
Deskriptorius	D3			
Požymis (elementas)	FishCommercial (menkė)			
Kriterijus	D3C2	D3C1	D3C3	D3C3
Rodiklis	Menkių neršiančių išteklių biomasė (BIOM-SSB)	Menkių žvejybinis mirtingumas (MOR/F)	Didesnių už vidutinę pirmos lytinės brandos normą menkių (>35 cm) proporcija mokslinių tyrimų laivų įrašuose (SIZE-D)	95-asis menkių ilgio pasiskirstymo procentilis remiantis mokslinių tyrimų laivų duomenimis (SIZE-LEN)
GAB slenkstinė vertė	SSB> MSYB <sub>trigger</sub> *	F<F <sub>msy</sub>	GAB atitinka statistiškai patikimas teigiamas trendas arba trendo nebuvimas	GAB atitinka statistiškai patikimas teigiamas trendas arba trendo nebuvimas
Įvertinta GAB vertė	97284	procentas arba skaičius	Nepatikimas trendas	Nepatikimas trendas
GAB slenkstinės vertės vienetai	tonos	Žvejybinio mirtingumo koeficientas		
JR dalis, kurioje turėtų būti pasiekta GAB	100	100	100	100
JR dalis, kurioje pasiekta GAB vienetai	0 %	0 %	100 %	100 %
GAB trendas palyginant su praeitu 6 m. periodu	blogėja	blogėja	stabilus	stabilus
Kriterijaus būklė	bloga	bloga	gera	gera
Požymio būklė (elementui – rūšiai)	bloga			
GAB pasiekimas iki 2020 m.	GAB tikėtina bus pasiekta 2030 m.			
Duomenų periodas (metai) pagal kurį atliktas GAB vertinimas	2009-2017 m.			
GAB vertinimo metodologija	regioninė			
Susiję poveikiai (iki 3 pagrindinių)	Komerčinė žvejyba			

\* *MSYB<sub>trigger</sub>* - nerštinių išteklių dydis kuriam esant užtikrinantis gyvybingas ir sveikas žuvų populiacijas, bei rodantis jog populiacija eksploatuojama ne per nelyg intensyviai ilgalaikėje perspektyvoje; tai rodiklis atitinkantis GAB.

**3.1.2.2 lentelė. Strimelės populiacijos GAB vertinimas.**

Jūros rajonas (JR)	BAL-LT-AA-03 (25-29+32 Baltijos jūros ICES pakvadračiai)	BAL-LT-AA-03 (25-29+32 Baltijos jūros ICES pakvadračiai)	BAL-LT-AA-03	BAL-LT-AA-03
Deskriptorius	D3			
Požymis (elementas)	FishCommercial (strimelė)			
Kriterijus	D3C2	D3C1	D3C3	D3C3
Rodiklis	Strimelių neršiančių išteklių biomase (BIOM- SSB)	Strimelių žvejybinis mirtingumas (MOR/F)	Didesnių už vidutinę pirmos lytinės brandos normą strimelių (>16 cm) proporcija mokslinių tyrimų laivų įrašuose (SIZE-D)	95-asis strimelių ilgio pasiskirstymo procentilis remiantis mokslinių tyrimų laivų duomenimis (SIZE- LEN)
GAB slenkstinė vertė	>600000	<0,22	GAB atitinka statistiškai patikimas teigiamas trendas arba trendo nebuvimas	GAB atitinka statistiškai patikimas teigiamas trendas arba trendo nebuvimas
Įvertinta GAB vertė	1341625	0,195	Patikimas neigiamas trendas	Patikimas neigiamas trendas
GAB slenkstinės vertės vienetai	tonos	Žvejybinio mirtingumo koeficientas		
JR dalis, kurioje turėtų būti pasiekta GAB	100	100	100	100
JR dalis, kurioje pasiekta GAB	100	100	0	0
vienetai	%	%	%	%
GAB trendas palyginant su praeitu 6 m. periodu	gerėja	gerėja	blogėja	blogėja
Kriterijaus būklė	gera	gera	bloga	bloga
Požymio būklė (elementui – rūšiai)	bloga			
GAB pasiekimas iki 2020 m.	GAB tikėtina bus pasiekta 2030 m.			
Duomenų periodas (metai) pagal kurį atliktas GAB vertinimas	2009-2017 m.			
GAB vertinimo metodologija	regioninė			
Susiję poveikiai (iki 3 pagrindinių)	Komeracinė žvejyba			

**3.1.2.3 lentelė. Brėtlingio populiacijos GAB vertinimas.**

Jūros rajonas (JR)	BAL-LT-AA-03 (22-32 Baltijos jūros ICES pakvadračiai)	BAL-LT-AA-03 (22-32 Baltijos jūros ICES pakvadračiai)	BAL-LT-AA-03	BAL-LT-AA-03
Deskriptorius	D3			
Požymis (elementas)	FishCommercial (brėtlingis)			
Kriterijus	D3C2	D3C1	D3C3	D3C3
Rodiklis	Brėtlingių neršiančių išteklių biomasė (BIOM-SSB)	Brėtlingių žvejybinis mirtingumas (MOR/F)	Didesnių už vidutinę pirmos lytinės brandos normą brėtlingių (>12 cm) proporcija mokslinių tyrimų laivų įrašuose (SIZE-D)	95-asis brėtlingių ilgio pasiskirstymo percentilis remiantis mokslinių tyrimų laivų duomenimis (SIZE-LEN)
GAB slenkstinė vertė	>570 000	<0,26	GAB atitinka statistiškai patikimas teigiamas trendas arba trendo nebuvimas	GAB atitinka statistiškai patikimas teigiamas trendas arba trendo nebuvimas
Įvertinta GAB vertė	1 289 000	0,22	Nepatikimas trendas	Nepatikimas trendas
GAB slenkstinės vertės vienetai	tonos	Žvejybinio mirtingumo koeficientas		
JR dalis, kurioje turėtų būti pasiekta GAB	100	100	100	100
JR dalis, kurioje pasiekta GAB	100	100	100	100
vienetai	%	%	%	%
GAB trendas palyginant su praeitu 6 m. periodu	gerėja	gerėja	stabilus	stabilus
Kriterijaus būklė	gera	gera	gera	gera
Požymio būklė (elementui – rūšiai)	gera			
GAB pasiekimas iki 2020 m.	2020 GAB yra pasiekta			
Duomenų periodas (metai) pagal kurį atliktas GAB vertinimas	2009-2017 m.			
GAB vertinimo metodologija	regioninė			
Susiję poveikiai (iki 3 pagrindinių)	Komeracinė žvejyba			



### 3.1.2.4 lentelė. Plekšnės populiacijos GAB vertinimas.

Jūros rajonas (JR)	BAL-LT-AA-03	BAL-LT-AA-03
Deskriptorius	D3	D3
Požymis (elementas)	FishCommercial (plekšnė)	FishCommercial (plekšnė)
Kriterijus	D3 Commercial fish and shellfish D3C3	D3 Commercial fish and shellfish D3C3
Rodiklis	Didesnių už vidutinę pirmos lytinės brandos normą plekšnių (>21,5 cm) proporcija mokslinių tyrimų laivų įrašuose (SIZE-D)	95 -asis upinių plekšnių ilgio pasiskirstymo procentilis remiantis mokslinių tyrimų laivų duomenimis (SIZE-LEN)
GAB slenkstinė vertė	GAB atitinka statistiškai patikimas teigiamas trendas arba trendo nebuvimas	GAB atitinka statistiškai patikimas teigiamas trendas arba trendo nebuvimas
Įvertinta GAB vertė	Nepatikimas trendas	Nepatikimas trendas
GAB slenkstinės vertės vienetai		
JR dalis, kurioje turėtų būti pasiekta GAB	100	100
JR dalis, kurioje pasiekta GAB vienetai	%	%
GAB trendas palyginant su praeitu 6 m. periodu	stabilus	stabilus
Kriterijaus būklė	gera	gera
Požymio būklė (elementui – rūšiai)	gera	
GAB pasiekimas iki 2020 m.	GAB tikėtina bus pasiekta po 2020 m.	
Duomenų periodas (metai) pagal kurį atliktas GAB vertinimas	2009-2017 m.	
GAB vertinimo metodologija	regioninė	
Susiję poveikiai (iki 3 pagrindinių)	Komeracinė žvejyba	

### Literatūros sąrašas

- Bacevičius, E., 2009. The first record of the fourhorn sculpin ((*Trigloporus quadricornis* Linnaeus, 1758): Actinopterygii: Scorpaeniformes: Cottidae) in the south-eastern part of the Baltic Sea (Lithuanian shallow waters). *Acta Zoologica Lithuanica* 19 (4): 263-268.
- Bacevičius, E. and Karalius, S., 2008. A common sole ((*Solea solea* Linnaeus, 1758): Actinopterygii: Pleuronectiformes: Soleidae) caught in the coastal zone of Lithuania. *Acta Zoologica lituanica* 18 (3): 169-175.
- Bagdonas, K., Nika, N., Bristow, G., Janauskienė, R., Salytė, A. and Kontautas, A., 2011. First record of *Dicentrarchus labrax* (Linnaeus, 1758) from the southeastern Baltic Sea (Lithuania). *Journal of Applied Ichthyology* 27: 1390–1391.
- Beverton, R.J.H., and Holt, S.J., 1957. On the dynamics of exploited fish populations. *Fishery Investigations, Series II*, 19: 1–533.
- Dainys, J., Pūtys, Ž., Bacevičius, E., Shiao, J.C., Iizuka, Y., Jakubavičiūtė, E., Ložys, L., 2017. First record of tub gurnard, *Chelidonichthys lucerna* (Linnaeus, 1758), from the south-eastern Baltic Sea (Lithuania). *Journal of Applied Ichthyology*. 00: 1-3.
- Greenstreet, S. P. R., Rogers, S. I., Rice, J. C., Piet, G. J., Guirey, E. J., Fraser, H. M., and Fryer, R.J., 2011. Development of the EcoQO for the North Sea fish community. – *ICES Journal of Marine Science*, 68: 1–11.

- HELCOM, 2006. Development of tools for assessment of eutrophication in the Baltic Sea. *Balt. Sea Environ. Proc.* No. 104.
- HELCOM, 2006. Assessment of Coastal Fish in the Baltic Sea. *Balt. Sea Environ. Proc.* No. 103 A.
- HELCOM, 2011a. HELCOM CORE EUTRO Workshop on development of core eutrophication indicators fourth meeting. Helsinki, Finland, 15-16 September, 2011.
- HELCOM, 2011b. HELSINKI COMMISSION HELCOM CORESET/TARGREV JAB 5/2011 Joint Advisory Board for the HELCOM CORESET and TARGREV Projects Fifth Meeting Helsinki, Finland, 16-17 November 2011.
- HELCOM, 2008. Guidelines for HELCOM coastal fish monitoring sampling methods. Available at: [http://www.helcom.fi/groups/monas/CombineManual/AnnexesC/en\\_GB/annex10/](http://www.helcom.fi/groups/monas/CombineManual/AnnexesC/en_GB/annex10/)
- ICES, 2012. Marine Strategy Framework Directive - Descriptor 3+ , ICES CM 2012/ACOM:62. 173 pp.
- ICES, 2017. ICES Advice on fishing opportunities, catch, and effort. Baltic Sea Ecoregion. Herring (*Clupea harengus*) in subdivisions 25–29 and 32, excluding the Gulf of Riga (central Baltic Sea).
- ICES, 2017. ICES Advice on fishing opportunities, catch, and effort. Baltic Sea Ecoregion. Sprat (*Sprattus sprattus*) in subdivisions 22–32 (Baltic Sea).
- ICES, 2019. ICES Advice on fishing opportunities, catch, and effort. Baltic Sea Ecoregion. Cod (*Gadus morhua*) in subdivisions 24–32, eastern Baltic stock (eastern Baltic Sea).
- Jennings, S., Greenstreet, S.P.R., and Reynolds, J.D., 1999. Structural change in an exploited fish community: a consequence of differential fishing effects on species with contrasting life histories. *Journal of Animal Ecology*, 68: 617–627.
- Ngatia, L., Johnny, Grace Iii, Daniel Moriasi, Robert Taylor. 2019. Nitrogen and Phosphorus Eutrophication in Marine Ecosystems. IntechOpen, 17 p. DOI: 10.5772/intechopen.81869.
- Nielsen, E.E., Hansen, M.M., Schmidt C., Meldrup D., Grønkjær P., 2001. Determining the population of origin of individual cod in the Northeast Atlantic. *Nature* 413: 272.
- Pauly, D., Christensen, V., Dalsgaard, J., Froese, R., and Francisco T.Jr., 1998. Fishing down marine food webs. *Science* 279: 860-863.
- Rakauskas V., Bacevičius E., Pūtys Ž, Ložys L., Arbačiauskas K., 2008. Expansion, feeding and parasites of the round goby, *Neogobius melanostomus* (Pallas, 1811), a recent invader in the Curonian Lagoon, Lithuania. *Acta Zoologica Lituanica* 18 (3): 180-190.
- Repečka, R., 2003. The species composition of the ichthyofauna in the Lithuanian economic zone of the Baltic Sea and the Curonian Lagoon and its changes in recent years. *Acta Zoologica Lituanica* 13(2): 149–157.
- Solderberg W., 1997. Factors affecting fish growth and production. In: Egna, H. S.; Boyd, C. E. *Dynamics of pond aquaculture*. Oregon State University Corvallis, Oregon, USA. 437 pp.
- Trenkel, V.M., Rochet, M.J., 2009. Intersection-union tests for characterising recent changes in smoothed indicator time series. *Environmental Indicators*, 9: 732-739.

## 3.2 Fizinė apkrova

### 3.2.1 Fizinis jūros dugno trikdymas ir nykimas (D6)

#### *Su jūros dugno fiziniu trikdymu susijusių pavojų erdvinis mastas ir pasiskirstymas*

Su jūros dugno fiziniu trikdymu susijusių pavojų erdvinio masto ir pasiskirstymo D6C2 rodiklis priskiriamas poveikio rodiklių grupei (angl., pressures). Fiziniam jūros dugno trikdymui priskiriami tokie dugno pokyčiai, kurie išnyksta (t. y. dugno savybės natūraliai atkuriamos) kai juos sukianti veikla nebevykdoma (ICES 2018). Dugno fizinį trikdymą gali sukelti laivyba, pakeisdama paviršinių dugno nuosėdų struktūrą dėl inkaravimo ir resuspensijos, sukeltos laivų sraigtais. Pastarasis poveikis stebimas sekliuose vandenyse, kurie apsaugoti nuo stiprių srovių ir didesnių bangų, todėl atviro kranto Lietuvos jūrinei teritorijai, kur laivyba vyksta gilesniuose vandenyse, neaktualus. Didžiausias fizinio trikdymo mastas Lietuvos jūrinėje teritorijoje yra susijęs su žvejyba dugniniais tralais. Kita fizinio trikdymo veikla – grunto laidojimas ir smėlio pylimas priekrantėje paplūdimių palaikymo tikslais.

**Žvejybos dugniniais tralais vertinimo metodika.** Laivų stebėjimo sistemos (angl., vessel monitoring system – VMS) duomenys buvo surinkti 2012-2017 m. laikotarpiui iš Žuvininkystės tarnybos prie Lietuvos Respublikos žemės ūkio ministerijos duomenų bazių. Duomenis sudarė informacija apie kiekvieno Lietuvos žvejybinio laivo, kurio ilgis didesnis nei 15 m. (privalomas VMS duomenų teikimas) ir kuris yra registravęs dugninį tralą kaip vieną iš žvejybos įrankių, geografines koordinates (platuma, ilguma), judėjimo greitį (mazgai), judėjimo kryptį (laipsniai) ir duomenų perdavimo laiką. Laivai plaukiojimo metu šią informaciją per palydovinę sistemą perduoda vienos-dviejų valandų intervalu. Laivo žvejybos dugniniu tralu įvykis buvo nustatomas panaudojant Žuvininkystės tarnybos Integruotos žuvininkystės duomenų informacinės sistemos duomenis, analizuojant laivų reisų ataskaitas. Traluojantys laivai nustatyti pagal 1,8-3,4 mazgų greitį iš greičių - dažnių pasiskirstymo, aproksimuoto normaliniu skirstiniu. Traluojančių laivų duomenų bazę sudarė 125.611 įrašų (3.2.1 lent.).

VMS duomenys buvo integruoti į GIS duomenų bazę ir paversti taškiniais geoduomenų sluoksniais. Remiantis įrašų laiko informacija du laike gretimi (1-2 val. intervalu) taškai, kai laivo greitis 1,8-3,5 mazgų, buvo sujungti tiesėmis taip aproksimuojant galimą traluojančio laivo plaukimo trajektorijas. Toks VMS taškų jungimo būdas atkuriant laivų judėjimo trajektorijas yra labiausiai paplitęs, nors sumažina bendrą tralavimo atstumą apie 15% (Skaar ir kt., 2011). Sudarytoms trajektorijoms buvo sugeneruotos 100 m pločio buferinės zonos, kurios nurodo tralo paveikto dugno plotį (angl., footprint). Pagal esamas paskutines formuluotes, LIEZ dažniausiai naudojamo tralo (angl., Otter trawl) paveikto dugno plotį sudaro skėtoklių (angl., trawl doors), tralo pagrindo (angl., trawl groundgear) ir skėtokles bei tralą jungiančių grandinių (angl., sweeps) apimtas dugno plotis (ICES, 2017; Eigaard ir kt., 2016). LIEZ dažniausiai naudojamo tralo pagrindo plotis yra 16 m plotis, skėtoklių palikto pėdsako plotis yra 5,2 m, tuo tarpu grandinių plotis nėra tiksliai nežinomas. Todėl vertinimui paveikto dugno plotis apskaičiuotas remiantis Eigaard ir kt. (2016) pateiktomis pagrindinėmis tralų metier charakteristikomis, kurios susietos su laivo variklio galingumu laipsnine funkcija ( $9,6 \times (\text{laivo galingumas})^{0,4337}$ ). Atsižvelgiant į Lietuvos žvejybos įmonių tralerių (MŽT) variklio galingumą 221 kW buvo nustatytas 100 m paveikto dugno plotis, kuris ir naudotas vertinimui.

Poveikio pasiskirstymui pagal VMS duomenis analizuoti buvo naudota jau anksčiau Lietuvos jūriniam vandenims taikyta 1 kvadratinės jūrmylės gardelės rezoliucija (1.952 elementų gardelėje Lietuvos jūrinėje teritorijoje), kadangi ICES ir HELCOM vertinimuose pastaruoju metu taikoma 0,05 laipsnio gardelė (apie 15 km<sup>2</sup>) Lietuvos zonai netinkama dėl riboto tikslumo vertinant D6C3 ir D6C5 rodiklius nedidelį pasiskirstymo plotą turinčioms buveinėms. Metinis tralavimo rajono plotas buvo apskaičiuojamas perdengiant visas tralavimo trajektorijų buferines zonas metams.

**Pagrindiniai žvejybos dugniniais tralais vertinimo rezultatai.** Atlikta dugninių tralavimų pasiskirstymo analizė rodo, jog atskirais metais fizinio trikdymo teritorija Lietuvos jūriniuose vandenyse ženkliai skiriasi, jos plotas nuosekliai mažėjo nuo didžiausio pasiskirstymo 1.460 km<sup>2</sup> 2012 metais iki 257 km<sup>2</sup> 2017 metais (3.2.1 lentelė). Atitinkamai, santykinė tokios teritorijos dalis užėmė nuo 4 iki 22,7 % visos Lietuvai priklausančios jūrinės dalies. Fizinio trikdymo erdvinis pasiskirstymas visą laikotarpį išliko panašus, daugiausiai apimdamas Gdansko įdubos šlaitą ir Nemuno proslėnį bei vakarinę LIEZ dalį ties Klaipėdos banka (3.2.1 pav.).

**3.2.1 lentelė.** Žvejybos dugniniais tralais jūros dugno fizinio trikdymo mastas vertinant pagal teritorijos dydį (km<sup>2</sup>) ir teritorijos santykinį dydį (%).

Metai	VMS taškų skaičius	Žvejybos laivų skaičius	Fizinio trikdymo teritorijos dydis (km <sup>2</sup> )	Fizinio trikdymo teritorijos santykinis dydis (%)
2012	56069	21	1460,2	22,7
2013	38379	22	1300,8	20,2
2014	14558	19	1103,6	17,1
2015	7996	16	433,0	6,7
2016	4527	16	371,4	5,8
2017	4082	16	257,5	4

Duginio tralavimo masto Baltijos jūroje 2011–2016 metais duomenimis, apie 40 % (180.000 km<sup>2</sup>) dugno patiria fizinį trikdymą dėl žvejybos dugniniais tralais. Rytų Gotlande šis rodiklis yra tarp 60 ir 80% (HELCOM, 2018) ir tai yra ženkliai didesnė apkrova, nei Lietuvos teritorijoje. Lietuvos teritorija sudaro tik apie 8,5% ir tralavimo mastas mažesnis nei Lenkijos teritorijoje. GAB vertė šiam rodikliui nenustatoma, rodiklio rezultatai naudojami atliekant D6C3 kriterijaus vertinimą.

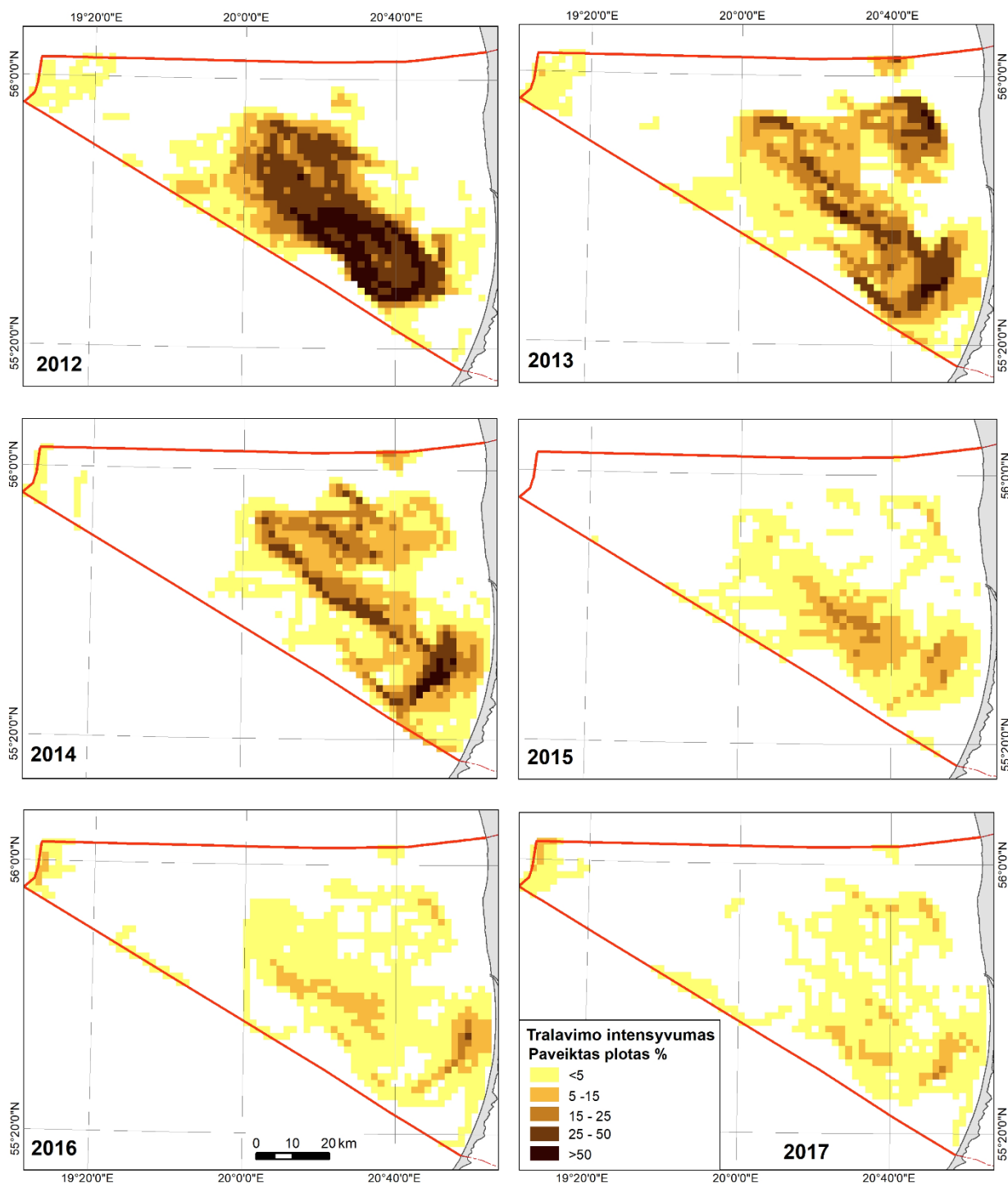

**3.2.1 paveikslas.** Dugno tralavimų erdvinis pasiskirstymas ir intensyvumas (santykinis tralavimo plotas kiekvienam gardelės elementui) Lietuvos jūrinėje teritorijoje 2012-2017 metais pagal VMS duomenis (ŽT ŽŪM duomenys, neskelbti) Lietuvos laivams (1 jūrmylės gardelė).

**Fizinio trikdymo susijusio su grunto kasimu, laidojimu ir smėlio pylimu paplūdimiams papildyti vertinimas.** Vertinimas atliktas remiantis 2012-2017 m. grunto laidojimo teritorijų plotu, laikantis prielaidos, kad visame plote dugnas patyrė fizinį trikdymą dėl geomorfologinių pokyčių. Taip pat fizinio trikdymo plotui nustatyti dėl smėlio pylimo paplūdimiams papildyti remtasi pylimams nurodyto ruožo ilgio (tarp dviejų koordinačių) ir gylio intervalo (tarp 4 ir 5 metrų) duomenimis. Smėlio kasimo fizinio trikdymo plotui nustatyti naudotas bendras teritorijos plotas. Visos teritorijos nurodytos 3.2.2 paveiksle.

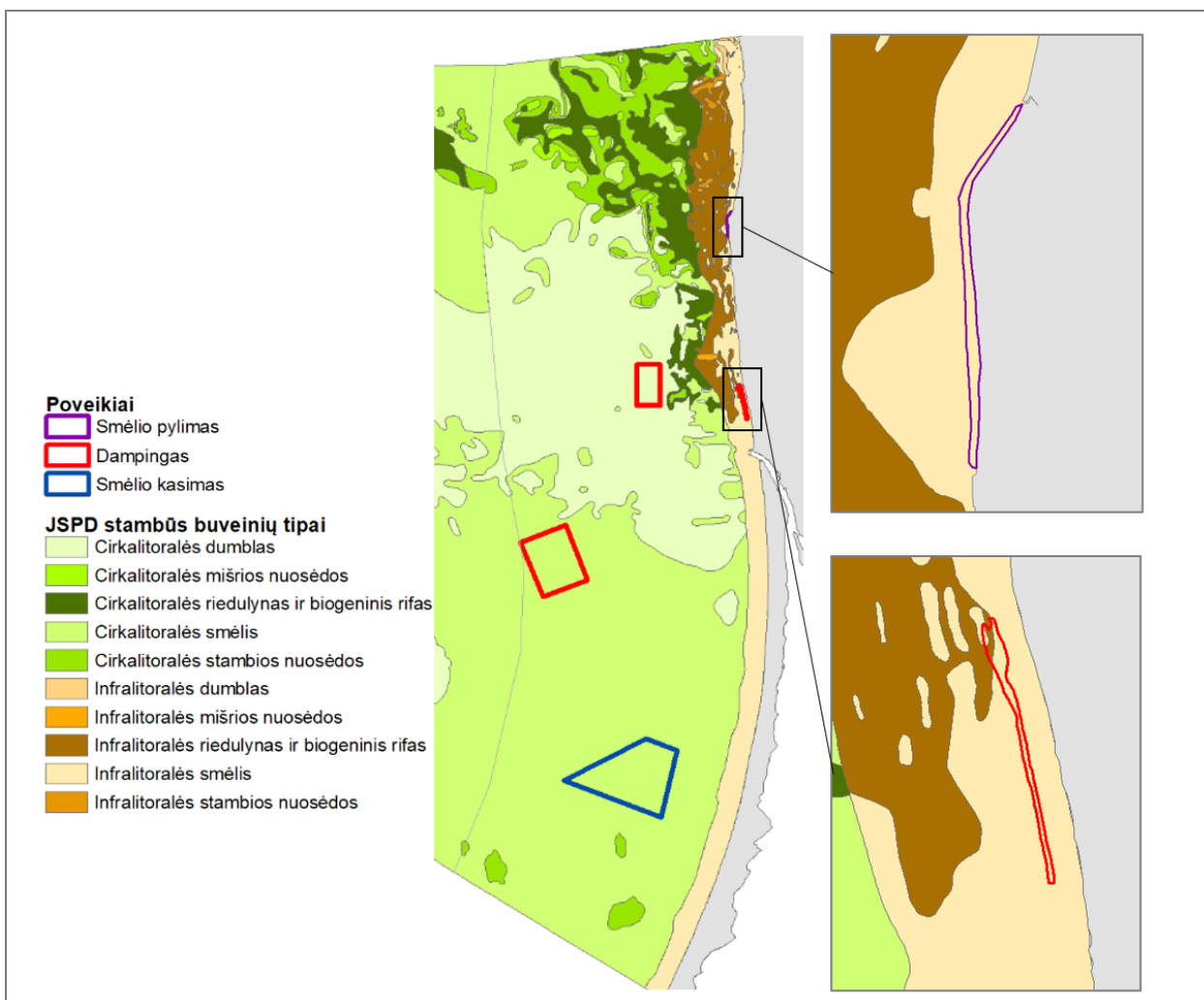

**3.2.2 paveikslas.** Dugno fizinio trikdymo rajonai, skirti grunto laidojimui (dampingas), smėlio pylimui paplūdimiams papildyti ir smėlio kasimui.

**Pagrindiniai fizinio trikdymo dėl grunto kasimo, laidojimo ir smėlio pylimo paplūdimiams papildyti rezultatai.** Bendras trijų fizinio trikdymo tipų plotas apėmė 70,2 33.9 km<sup>2</sup> (3.2.2 lent.) Visų teritorijų ribos yra Baltijos jūros Lietuvos teritorinėje jūroje.

**3.2.2 lentelė.** Fizinio trikdymo rajonų plotas Baltijos jūros Lietuvos teritorinėje jūroje 2012-2017 m.

Fizinio trikdymo tipas	Poveikio plotas, km <sup>2</sup>
Smėlio pylimas	0,1
Smėlio kasimas	2,5
Grunto laidojimas	31,3
<b>Bendras plotas</b>	<b>33,9</b>

### Smėlio pylimo poveikis makrofitų rodikliui (D5C7 kriterijus)

Paplūdimių papildymas vykdomas LR vyriausybės nutarimu „Dėl Lietuvos Respublikos pajūrio krantotvarkos“ 2010 m. balandžio 14 d. Nr. 412. Uosto prieigose iššsiurbtą švarų smėlį (kuris atitinka sanitarinius-higieninius reikalavimus, vadovaujantis LAND 46A-2002) žemsiurbė išpuškia („vaivorykštės būdu“) jūroje 4-5 m gylyje tarp Melnragės ir Girulių paplūdimių (3.2.3 pav.), taip papildant smėliu nešmenų srautą, kuris padeda stabdyti paplūdimių eroziją. Pagal Klaipėdos valstybinio jūrų uosto direkcijos duomenis per 2016-2017 m. laikotarpį (3.2.3 lent.) išpilta 76284 m<sup>3</sup> smėlio paplūdimiams papildyti.

**3.2.3 lentelė.** Išpilto grunto kiekis smėlio tarp Melnragės ir Girulių paplūdimių 2016-2017 m.

Metai	Mėnuo	Diena	Gramzdinto grunto kiekis, m <sup>3</sup>
2016	rugsėjis	20-30	16581
	spalis	1-11	12976
2017	birželis	1-15, 16-30	46727
	liepa	1-3	

Pylimo periodu buvo rasti tik 2 tinkami (be debesų ir kitų apribojimų) Sentinel-2 ir LANDSAT palydoviniai vaizdai 2016 m. rugsėjo 23 d. (3.2.3 pav.). Vaizdai buvo apdoroti ACOLITE procesoriumi ir gautos bendrosios suspenduotos (skendinčios) medžiagos kiekis bei vandens drumstumas. Kiekybiniai duomenys nesuvaliduoti su *in situ* matavimais, todėl juos reikėtų interpretuoti atsargiai. Vaizduose matyti, kad smėlio išpylimo rajone yra didesnio drumstumo vanduo negu fone, išskyrus pietinėje bei pietrytinėje dalyje ties uosto vartais ir paplūdimiu, kur pasklidęs drumstesnis ištekėjęs Kuršių marių vanduo. Todėl, šią drumstumo dėmę galima vertinti kaip smėlio pylimo rezultata, kur matyti smėlio pylimo pėdsakas. Sentinel-2 vaizduose matyti laivai (vienas ir uosto vartų molai, kadangi vaizdo rezoliucija 10 m, tuo tarpu LANDSAT rezoliucija (30 m) yra per didelė tokiems objektams.

Kadangi LANDSAT vaizdas buvo maždaug pusvalandžiu ankstesnis (12:37 val.) negu Sentinel-2 vaizdas, lyginant šiuos palydovinius vaizdus galima pamatyti drumsto vandens masių judėjimą ŠV kryptimi (3.2.3 pav.) per šį laikotarpį. Sudrumsto vandens masė užėmė tik apie 0,5 km<sup>2</sup> plotą, todėl reikšmingas poveikis raudondumblio, šakotojo banguolio (*Furcellaria lumbricalis*) augavietėms galėjo būti santykinai mažas, nes tai sudaro tik apie 1,4 % bendro šakotojo banguolio augavietės ploto (~35 km<sup>2</sup>) priekrantėje (Bučas ir kt., 2009). Iš kitos pusės, neatsižvelgiant į tą dieną nugramzdinto grunto kiekį, sudėtį bei hidrometeorologinius sąlygas negalima daryti tvirtos išvados apie poveikio dydį, kadangi pučiant pietų-pietryčių vėjams drumsto vandens masės gali būti nuneštos prie pietinės raudondumblio augavietės ribos, kuri prasideda už šiaurinės dampungo pusės.

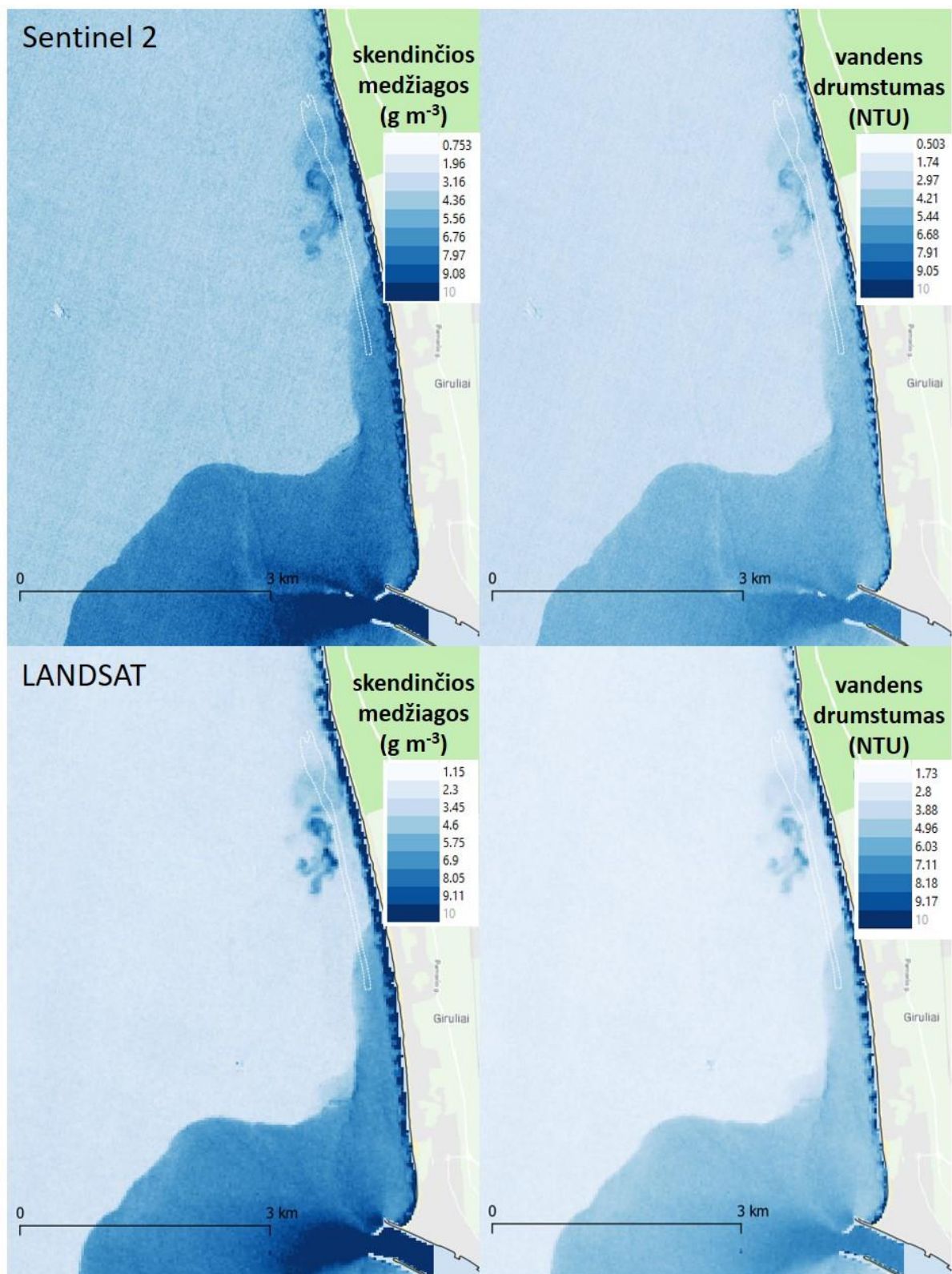

**3.2.3 paveikslas.** Bendrosios suspenduotos (skendinčios) medžiagos ir vandens drumstumas smėlio dampiono rajone (balta punktyrinė linija) 2016 m. rugsėjo 23 d. apdorojus Sentinel-2 ir LANDSAT palydovinius vaizdus. Kiekybiniai duomenys nevaliduoti su *in situ* matavimais, todėl jų interpretacijos galimybės ribotos.



3.2.4 lentelė. GAB vertinimas pagal fizinio trukdymo poveikį.

Jūros rajonas (JR)	BAL-LT-AA-01, BAL-LT-AA-02						BAL-LT-AA-03															
Deskriptorius	D6																					
Požymis	Stambus buveinės tipas																					
Kriterijų elementai	Infralitoralės riedulynas ir biogeninis rifas	Infralitoralės stambios nuosėdos	Infralitoralės mišrios nuosėdos	Infralitoralės smėlis	Infralitoralės dumbblas	Cirkalitoralės riedulynas ir biogeninis rifas	Cirkalitoralės stambios nuosėdos	Cirkalitoralės mišrios nuosėdos	Cirkalitoralės smėlis	Cirkalitoralės dumbblas	Atviros jūros mišrios nuosėdos	Atviros jūros smėlis	Atviros jūros dumbblas									
Kriterijus	D6C3																					
Rodiklis	Fizinio trikdymo plotas																					
GAB slenkstinė vertė*	<1	<1	<1	<1	<1	<1	<10	<1	<10	<1	<10	<1	<10	<1	<10	<1	<10	<1	<10	<1	<10	
Įvertinta GAB vertė	0,04	0	0	0,2	0	0	0,2	0	0,7	0	0,4	1,09	14,5	0	21,8	0	0,9	0	1,3	0	9,5	
Buveinės plotas, km <sup>2</sup>	68,5	5,3	1,8	142,2	1,9	420,9	345,6	235,3	2359,8	1853,6	119	129,7	748									
Buveinės plotas be fizinio trikdymo poveikio, %	99,96	100	100	99,8	100	100	99,8	100	99,3	100	99,6	98,9	85,5	100	78,2	100	99,1	100	98,7	100	90,5	
Ar pasiekta GAB buveinėje	taip	taip	taip	taip	taip	taip	taip	taip	taip	taip	taip	ne	ne	taip	ne	taip	taip	taip	taip	taip	taip	
Trendas palyginant su praeitu 6 m. periodu	stabili	stabili	stabili	stabili	stabili	stabili	nežinoma	stabili	nežinoma	stabili	nežinoma	pablogėjo	nežinoma	stabili	nežinoma	stabili	nežinoma	stabili	nežinoma	stabili	nežinoma	
Kriterijaus būklė	gera	gera	gera	gera	gera	gera	gera	gera	gera	gera	gera	bloga	bloga	gera	bloga	gera	gera	gera	gera	gera	gera	
Susiję rodikliai	D6C2																					
GAB vienetai	Procentai																					
GAB pasiekimas, m.														2023	2020		2020					
Duomenų periodas pagal kurį atliktas GAB vertinimas, m.	2012-2017																					
Susiję poveikiai	Fizinis dugno trikdymas																					

\* <1 smėlio kasimo ir grunto dämpingo poveikiui; <10 tralavimo poveikiui.

## Literatūros šaltiniai

Korpinen, S., Zweifel, U.L., Bastardie, F., van Denderen, D., Hoppe, K., Jonsson, P., Kauppila, P., Milardi, M., Nielsen, R., Nilsson, H., Norén, K., Nygård, H., Sköld, M., Valanko, S., Zettler, M., 2018. Estimating physical disturbance on seabed. Baltic Sea Environment Proceedings No. 164.

Evans, D., Arvela, M., 2011. Assessment and reporting under Article 17 of the Habitats directive: Explanatory Notes & Guidelines for the period 2007-2012. Available at: [http://bd.eionet.europa.eu/activities/Reporting/Article\\_17/reference\\_portal](http://bd.eionet.europa.eu/activities/Reporting/Article_17/reference_portal)

ICES, 2017. Interim Report of the Working Group on Spatial Fisheries Data (WGSFD), 29 May–2 June 2017, Hamburg, Germany. ICES CM 2017/SSGEPI:16. 42 pp.

ICES, 2018. Workshop on scoping for benthic pressure layers D6C2 - from methods to operational data product (WKBEDPRES1), 24–26 October 2018, ICES HQ, Copenhagen, Denmark. ICES CM 2018/ACOM:59. 62 pp.

Eigaard, O.R., Bastardie, F., Breen, M., Dinesen, G.E., Hintzen, N.T., Laffargue, P., Mortensen, L.O., Nielsen, R., Nilsson, H.C., O'Neill, F.G., Polet, H., Reid, D.G., Sala, A., Sköld, M., Smith, C., Sørensen, T.K., Tully, O., Zengin, M., and Rijnsdorp, A.D., 2016. Estimating seabed pressure from demersal trawls, seines, and dredges based on gear design and dimensions. ICES Journal of Marine Science, 73 (supplement 1): i27–i43. <https://doi.org/10.1093/icesjms/fsv099>.

### 3.2.2 Jūros dugno nykimas (D6)

Jūros dugno nykimui priskiriami poveikiai dėl jūros dugno substrato ar morfologijos pokyčių ir dėl jūros dugno substrato gavybos, po kurių natūralios dugno savybės gali būti atkurtos tik taikant papildomas priemones, nes natūralių gamtinių procesų eigoje neatkuriami. Mūsų žiniomis, vertinamojo laikotarpio metu jūros dugne nebuvo vykdomi infrastruktūros kūrimo darbai, kurių metu būtų pakeistas jūros dugno substratas. Smėlio kasimas Juodkrantės – Preilos rajone vykdomas siurbimo būdu, todėl poveikis lokalus, griovos seklios, o dugno geomorfologijos atsistatymas šiame hidrodinamiškai aktyviame ruože turėtų būti santykinai greitas, kelis metu trunkantis procesas, tad priskirtinas ne prie dugno nykimo, bet prie jo fizinio trikdymo.

Smėlių pylimas krantotvarkos tikslais ir iškasto grunto laidojimas numatytose teritorijose jūroje susijęs su lokaliais geomorfologiniais dugno pokyčiais. Pirmasis vykdomas sekloje dinamiškoje priekrantės dalyje, todėl negrįžtami geomorfologiniai pokyčiais ilgajame laikotarpyje ypač mažai tikėtini gamtinių procesų kontekste. Iškasto grunto laidojimas tam skirtose teritorijose toliau nuo kranto, ypač tolimajame dämpinge piečiau uosto vartų (40-45 m gyiliai), turi ryškius pėdsakus dugno geomorfologijoje. Ilgo laikotarpio (dešimtmečių) perspektyvoje supiltų kalvų niveliacija ir išpiltų gruntų (pirmiausia morenos sudėtyje esančio molio) dūlėjimas, pernaša ir/arba užklostymas naujomis nuosėdomis yra tikėtini procesai, kuriuos galima stebėti senose sąvartų vietose. Nors gamtinių procesų fone vykšančio dugno geomorfologijoje atsistatymo greitį sunku prognozuoti, tačiau jis bus lėtesnis nei biologinių bendrijų (pirmiausia dugno faunos) atsikūrimas, kuris preliminariu vertinimu gali trukti nuo kelių metų iki dešimtmečio.

## 3.3 Cheminės medžiagos, šiukšlės ir su energija susijusios apkrovos

### 3.3.1 Maistmedžiagės ir aplinkos praturtinimas organinėmis medžiagomis (D5)

**Būklės vertinimo duomenys.** Baltijos jūros esamos būklės įvertinimui buvo naudojami 2012–2017 m. laikotarpio Baltijos jūros Lietuvos dalies monitoringo duomenys (22 stotys), apibendrinti 4 teritorijoms pagal HELCOM (2013) rekomendacijas. Šio laikotarpio būklės vertinimo palyginimui su praėjusiu JSPD įgyvendinimo laikotarpiu buvo atlikta papildoma duomenų analizė naudojant 2006–2011 m. Baltijos jūros monitoringo duomenis. Skirtingų Baltijos

jūros teritorijų būklė nustatyta pagal HELCOM arba BVPD reikalavimus naudojant vidutines metines (BALT-LT-MS-01; BALT-LT-AA-03) arba vidutines vasaros (BAL-LT-AA-01; BAL-LT-AA-02) bendro azoto (TN) ir fosforo (TP) koncentracijų reikšmes.

Su Nemuno atnešto TN ir TP kiekio poveikis chlorofilo a koncentracijai vertintas naudojant skirtingus duomenų masyvus: 1) chlorofilo a koncentracija naudota iš Kuršių marių valstybinio monitoringo matavimų atliktų centrinėje (10, 12 ir 14 stotys) ir šiaurinėje (4, 5, 6 ir 7B stotys) marių dalyje, 2012–2017 m. laikotarpyje. Vertinimui naudotos vidutinės chlorofilo koncentracijos kiekvienai marių daliai, apimančios balandžio–spalio mėnesius; 2) TN ir TP prietakai vertinti naudoti Jūros tyrimų instituto vykdomo maistingųjų medžiagų prietakos vertinimo programos 2012–2017 m. duomenys. Informacija apie analitinius ir mėginių paėmimo metodus pateikiama Vybernaite-Lubiene ir kt. (2018). Prietaka apskaičiuota pagal vandens nuotėkį Rusnės stotyje, 16 km nuo įtekėjimo į Kuršių marias.

Bendro azoto ir fosforo prietakos vertinimas į Baltijos jūrą atliktas remiantis HELCOM pateiktais duomenimis ([http://nest.su.se/helcom\\_plc/](http://nest.su.se/helcom_plc/)). Bendra prietaka susideda iš Lietuvos žemyninės dalies apima pernaša Nemunu, Akmenos-Danės ir Šventosios upėmis.

**Būklės vertinimo rezultatai: bendras azotas (TN) ir bendras fosforas (TP).** TN vidutinė vasaros (06-09 mėn.) koncentracija priekrantės vandenyse (BAL-LT-AA-01) 2012–2017 m. laikotarpiu visada viršijo GAB vertę ( $0,25 \text{ mg N l}^{-1}$ ), išskyrus 2012 metus, kai vidutinė metinė vertė buvo žemesnė nei GAB (3.3.1.1 pav.). Palyginus su 2006-2011 metais, vidutinė TN koncentracija buvo nežymiai mažesnė ( $0,45 \pm 0,1$  ir  $0,41 \pm 0,13 \text{ mg N l}^{-1}$ , atitinkamai).

Tarpiniuose vandenyse, Kuršių marių vandens išplitimo zonoje (BAL-LT-AA-02) 2012–2017 m. laikotarpiu vidutinė vasaros (06-09 mėn.) TN koncentracija GAB vertes viršijo du kartus (3.3.1.1. pav.). Vidutinė TN koncentracija per nagrinėjamą laikotarpį siekė  $0,54 \pm 0,18 \text{ mg N l}^{-1}$ . Pastebėta, kad šiuo laikotarpiu aplinkos būklė marių vandens išplitimo zonoje blogėjo, nes TN koncentracija palaipsniui didėjo. Palyginus su 2006–2011 metais, TN koncentracija 2012–2017 m. laikotarpiu vidutiniškai padidėjo 12%, nuo  $0,48 \pm 0,14$  iki  $0,54 \pm 0,18 \text{ mg N l}^{-1}$ .

Teritorinėje jūros dalyje (BAL-LT-AA-03) bendro azoto vidutinis metinis kiekis didėjo nuo  $0,23 \pm 0,04$  (2012 m.) iki  $0,45 \pm 0,08 \text{ mg N l}^{-1}$  (2017 m.) ir vidutinė laikotarpio koncentracija buvo 1,7 karto didesnė nei GAB vertė ( $0,225 \text{ mg N l}^{-1}$ ) (3.3.1.1. pav pav.). 2012–2017 m. vidutinė TN koncentracija buvo  $0,37 \pm 0,1 \text{ mg N l}^{-1}$ , kuri yra nežymiai aukštesnė lyginant su JSPD I laikotarpiu 2006-2011 metais nustatytais vertėmis ( $0,35 \pm 0,09 \text{ mg N l}^{-1}$ ).

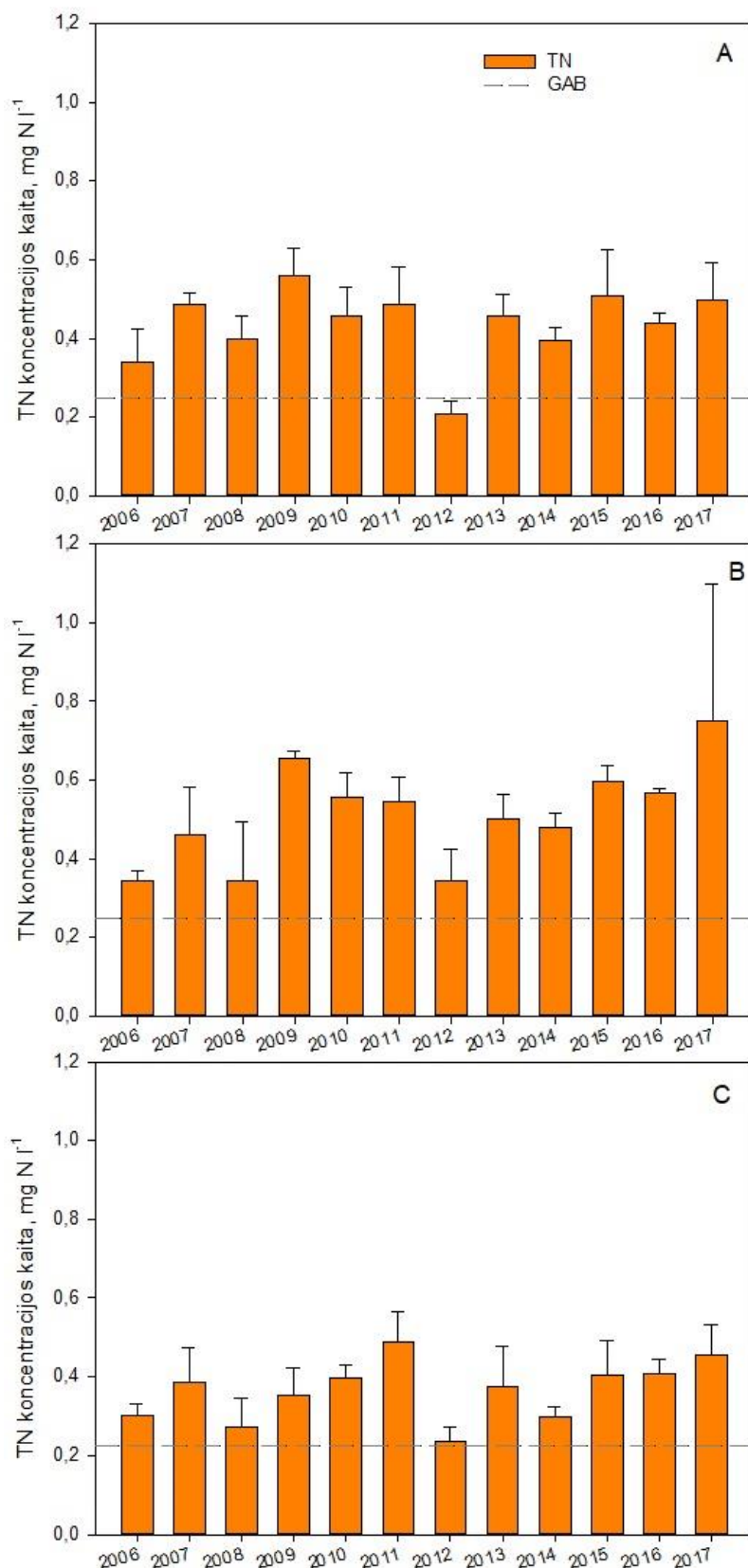

**3.3.1.1 paveikslas.** Vidutinė bendro azoto (TN) koncentracija priekrantės (A), tarpiniuose (B), teritorinės ir atviros jūros (C) vandenyse 2006–2017 metais. A, B – vasaros (06-09 mėn.), C – metinė. Punktyrinė linija žymi GAB reikšmę.

2012–2017 m. vidutinė ištirpusio neorganinio azoto (DIN) žiemos koncentracija BAL-LT-AA-03 dalyje buvo  $0,084 \pm 0,03 \text{ mg N l}^{-1}$ . Nustatyta, kad DIN koncentracija viršija du kartus GAB

vertes ( $0,04 \text{ mg N l}^{-1}$ ). Pagal šį kriterijų būklė 2012–2017 m. laikotarpiu pagerėjo, lyginant su referenciniu 2006–2011 metų laikotarpiu.

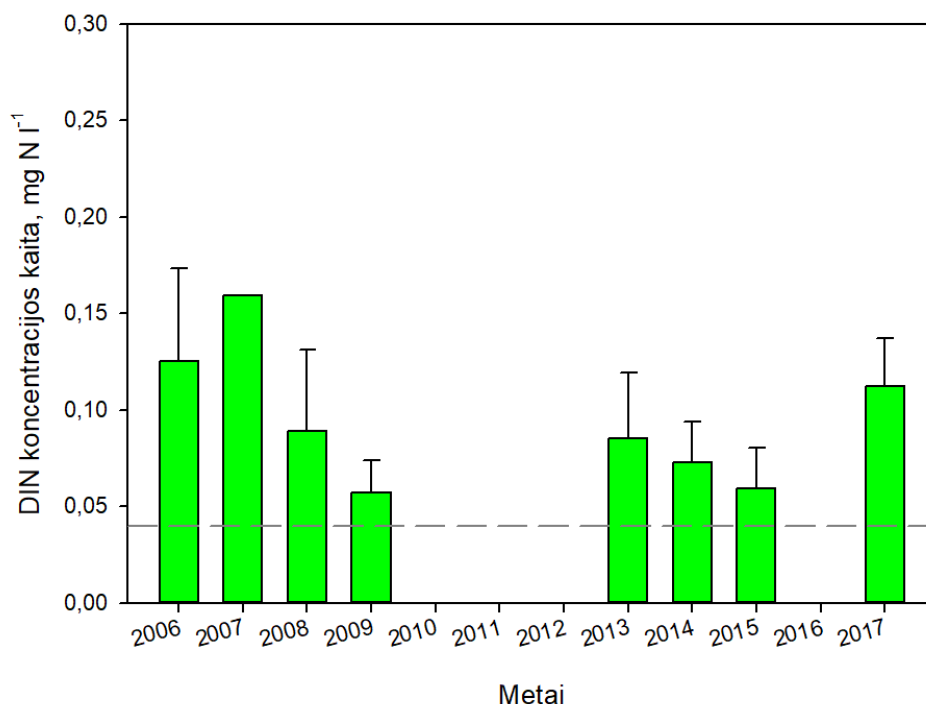

**3.3.1.2 paveikslas.** Vidutinė ištirpusio neorganinio azoto (DIN) žiemos koncentracija teritorinėje jūros dalyje vandenyse 2006–2017 metais. Punktyrinė linija žymi GAB reikšmę

Lietuvos priekrantės vandenyse vidutinė vasaros (06-09 mėn.) bendro fosforo (TP) koncentracija kito nuo  $0,014$  iki  $0,037 \text{ mg P l}^{-1}$  (3.3.1.3 pav.). 2012–2017 m. vidutinė TP koncentracija buvo  $0,022 \pm 0,016 \text{ mg P l}^{-1}$  ir atitiko geros būklės rodiklį ( $0,026 \text{ mg P l}^{-1}$ ) bei buvo mažesnė nei praėjusio JSPD I vertinimo laikotarpiu 2006-2011 metais ( $0,035 \pm 0,016 \text{ mg P l}^{-1}$ ).

Tarpiniuose vandenyse vandens kokybė TP atžvilgiu ( $0,033 \pm 0,007 \text{ mg P l}^{-1}$ ) 26% viršijo nustatytą GAB slenkstinę vertę. Vertinimo periodu vidutinė vasaros (06-09 mėn.) TP koncentracija svyravo nuo  $0,028$  iki  $0,036 \text{ mg P l}^{-1}$  ir buvo mažesnės palyginus su 2006-2011 metais JSPD I laikotarpiu ( $0,041 \pm 0,02 \text{ mg P l}^{-1}$ ).

Teritorinėje ir atviros jūros zonoje vidutinė metinė TP koncentracija kito priklausomai nuo metų, tačiau visais tiriamais metais - nuo  $0,016$  iki  $0,024 \text{ mg P l}^{-1}$  ir viršijo GAB vertę, išskyrus 2014 metais, kuomet vidutinė koncentracija siekė  $0,008 \pm 0,008 \text{ mg P l}^{-1}$  (3.3.1.3 pav.). 2012–2017 m. periodu vidutinė metinė TP koncentracija buvo du kartus mažesnė ( $0,018 \pm 0,011 \text{ mg P l}^{-1}$ ) nei JSPD I laikotarpiu ( $0,033 \pm 0,009 \text{ mg P l}^{-1}$ ).

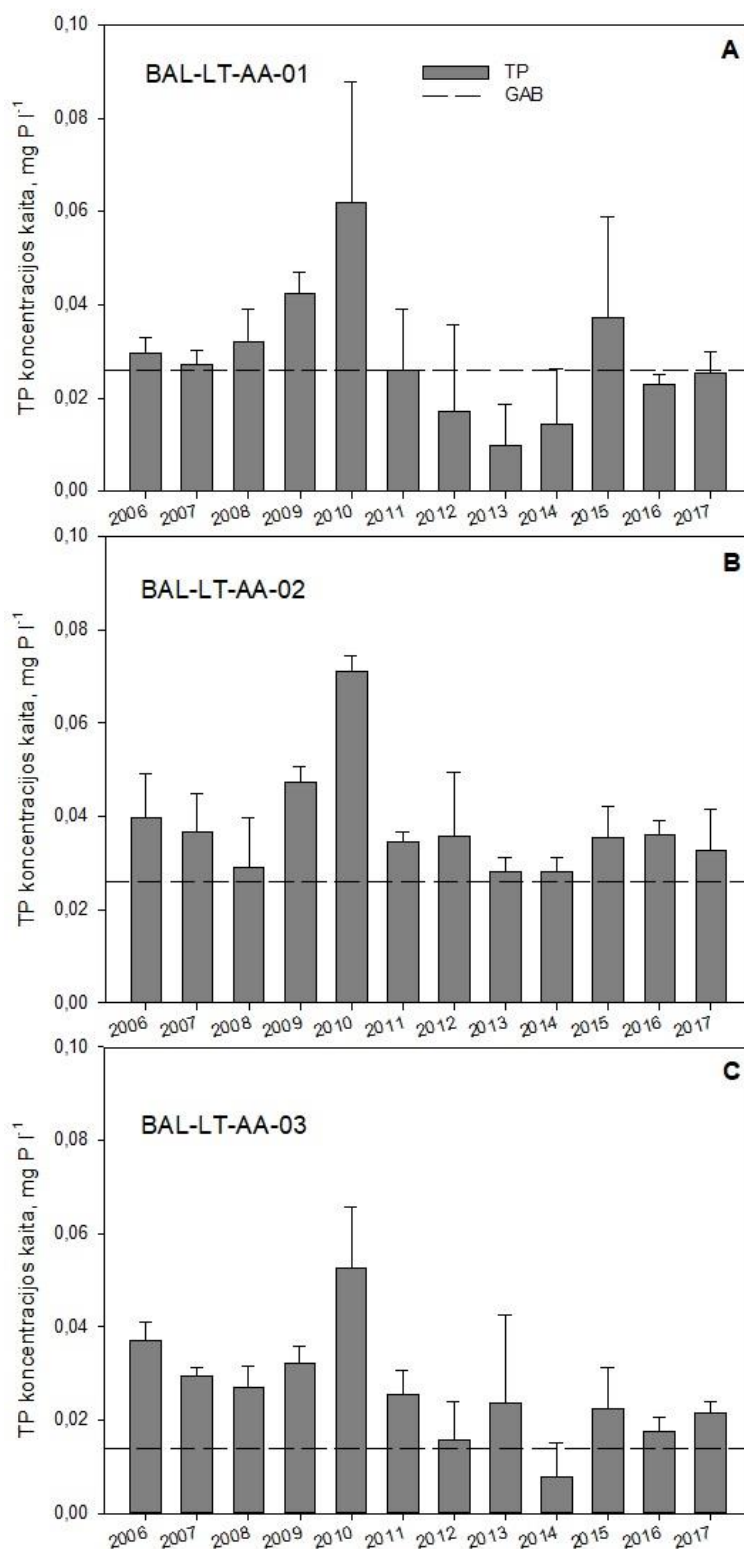

**3.3.1.3 paveikslas.** Vidutinė bendro fosforo (TP) koncentracija priekrantės (A), tarpiniuose (B), teritorinės ir atviros jūros (C) vandenyse 2006–2017 metais. A, B – vasaros (06-09 mėn.), C – metinė. Punktyrinė linija žymi GAB reikšmę.

Vertinamu periodu ištirpusio neorganinio fosforo (DIP) žiemos koncentracija BAL-LT-AA-03 dalyje buvo  $0,017 \pm 0,009$  mg P l<sup>-1</sup>. Nustatyta, kad DIP koncentracija beveik du kartus viršija GAB vertę (0,01 mg P l<sup>-1</sup>). Palyginus su JSPD I laikotarpiu (DIP =  $0,018 \pm 0,006$  mg P l<sup>-1</sup>) vandens būklė išliko stabili DIP rodiklio atžvilgiu.

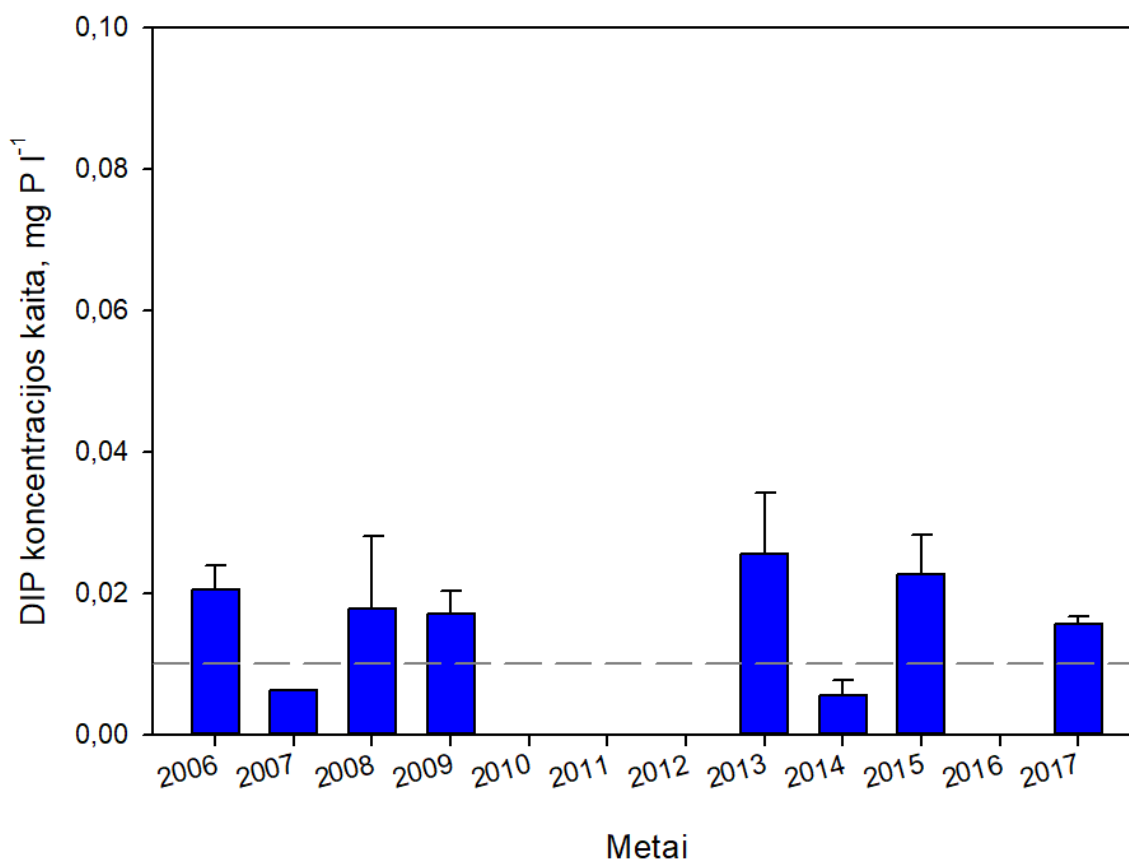

**3.3.1.4 paveikslas.** Vidutinė ištirpusio neorganinio fosforo (DIP) žiemos koncentracija teritorinėje jūroje 2006–2017 metais. Punktyrinė linija žymi GAB reikšmę.

Apibendrinus TN, TP, DIN ir DIP koncentracijos kaitą GAB tikslai lieka neįgyvendinti. Tačiau pastebimos tokios tendencijos:

- TN ir DIN rodo blogėjančią aplinkos būklę, siekiant GAB tolstama nuo užsibrėžtų tikslų ir tikėtina, kad 2021 m. ji nebus pasiekta. Viena iš galimų priežasčių yra didėjanti TN ir DIN prietaka iš žemyninės dalies (žr. 3.3.1.15 pav.).
- Stebint TP ir DIP kiekio mažėjimo tendencijas visose trijose zonose, tikėtina, kad ateityje bus pasiekta gera aplinkos būklė pagal TP arba DIP indikatorių. Nepaisant to ir toliau būtina mažinti TP ir DIP prietaką iš Lietuvos, gerinant nuotekų valymą nuo fosforo, reglamentuojant trąšų naudojimą ir mažinant fosforo turinčių detergentų naudojimą.

Atkreiptina, kad TP, TN, DIN ir DIP koncentracijų kaita Lietuvai priklausančioje Baltijos jūros dalyje yra nulemta maistingųjų medžiagų pernašos ir iš kaimyninių dalių, kurios detalesniam vertinimui būtina pasitelkti ekologinį modelį nustatant maistingųjų medžiagų erdvinį pasiskirstymą ir pernašą.

Nepaisant blogos GAB pagal D5 rodiklius (3.3.1.1 lent.) tikėtina pasiekti GAB po 2020 m. (nenumatant išimties pagal 14 str.).

3.3.1.1 lentelė. GAB vertinimo lentelė: maistingosios medžiagos.

Jūros rajonas (JR)	BAL-LT-AA-01	BAL-LT-AA-02	BAL-LT-AA-03
<b>Deskriptorius</b>	D5		
<b>Požymis (elementas)</b>	Maistingosios medžiagos (azotas (N) ir fosforas (P))		
<b>Kriterijus</b>	D5C1 Azoto koncentracija ir fosforo koncentracija		
	Koncentracijos vandenyje		
<b>Rodiklis</b>	Vidutinės vasaros (06-09 mėn.) koncentracijos vandenyje	Vidutinės vasaros (06-09 mėn.) koncentracijos vandenyje	Vidutinės metinės koncentracijos vandenyje
<b>GAB slenkstinė vertė</b>	Bendras azotas (TN) - 0,25; Bendras fosforas (TP) - 0,026.	Bendras azotas (TN) - 0,25; Bendras fosforas (TP) - 0,026.	Bendras azotas (TN) - 0,225; Bendras fosforas (TP) - 0,014.
<b>Įvertinta GAB vertė</b>	TN: 0,411, TP: 0,022	TN: 0,539; TP: 0,033.	TN: 0,371; TP: 0,018.
<b>GAB slenkstinės vertės vienetai</b>	TN: mg N L <sup>-1</sup> ; TP: mg P L <sup>-1</sup> .	TN: mg N L <sup>-1</sup> ; TP: mg P L <sup>-1</sup> .	TN: mg N L <sup>-1</sup> ; TP: mg P L <sup>-1</sup> .
<b>JR dalis, kurioje turėtų būti pasiekta GAB</b>	100	100	100
<b>JR dalis, kurioje pasiekta GAB vienetai</b>	TN: 0 TP: 75 %	TN: 0 TP: 0 %	TN: 0 TP: 17 %
<b>GAB trendas palyginant su praeitu 6 m. periodu</b>	TN: blogėja (pagal vertinamojo periodo tendą), TP: gerėja	TN: blogėja, TP: gerėja	TN: blogėja, TP: gerėja
<b>Kriterijaus būklė</b>	TN: bloga, TP: bloga	TN: bloga, TP: bloga	TN: bloga, TP: bloga
<b>Požymio (elemento) būklė</b>	TN: bloga, TP: bloga	TN: bloga, TP: bloga	TN: bloga, TP: bloga
<b>JR santykinė dalis, kurioje pasiekta GAB (elemento lygmenyje)</b>	TN: GAB vertintų tyrimo stočių 0 % (0 tyrimo stočių iš 8 vertintų); TP: GAB vertintų tyrimo stočių 67 % (6 tyrimo stotyse iš 8 vertintų).	TN: GAB vertintų tyrimo stočių 0 % (0 tyrimo stočių iš 3 vertintų tyrimo stočių); TP: GAB vertintų tyrimo stočių 0 % (0 tyrimo stočių iš 3 vertintų tyrimo stočių).	TN: GAB vertintų tyrimo stočių 0 % (0 tyrimo stočių iš 12 vertintų tyrimo stočių); TP: GAB vertintų tyrimo stočių 17 % (2 tyrimo stočių iš 12 vertintų tyrimo stočių).
<b>GAB pasiekimas iki 2020 m.</b>	TN: BAL-LT-AA-01 tikėtina bus pasiekta po 2020 m. TP: tikėtina, bus pasiekta po 2020 m.	TN: tikėtina bus pasiekta po 2020 m., TP: tikėtina bus pasiekta po 2020 m.	TN: tikėtina bus pasiekta po 2020 m. TP: tikėtina bus pasiekta po 2020 m.
<b>Duomenų periodas (metai) pagal kurį atliktas GAB vertinimas</b>	2012–2017 m. duomenys lyginti su 2006–2011 m. periodo duomenimis		
<b>GAB vertinimo metodologija</b>	EK (adaptuota nacionaliniam vertinimui pagal WFD, HELCOM HOLAS II)		
<b>Susiję poveikiai (iki 3 pagrindinių)</b>	<ul style="list-style-type: none"> <li>• Hidrologinių sąlygų (pvz. kritulių kiekis) kaita.</li> <li>• Prietaka iš sutelktųjų ir pasklidusios taršos šaltinių.</li> <li>• Atmosferinė prietaka.</li> </ul>		

Jūros rajonas (JR)	BAL-LT-AA-01	BAL-LT-AA-01
<b>Deskriptorius</b>	D5	
<b>Požymis (elementas)</b>	Maistingosios medžiagos (azotas (N) ir fosforas (P))	
<b>Kriterijus</b>	D5C1 Azoto koncentracija	D5C1 Fosforo koncentracija
<b>Rodiklis</b>	Vidutinė vasaros (06-09 mėn.) koncentracija vandenyje	Vidutinė vasaros (06-09 mėn.) koncentracija vandenyje



<b>GAB slenkstinė vertė</b>	Bendras azotas (TN) - 0,25	Bendras fosforas (TP) - 0,026
<b>Įvertinta GAB vertė</b>	0,411	0,022
<b>GAB slenkstinės vertės vienetai</b>	mg N L <sup>-1</sup> .	mg P L <sup>-1</sup> .
<b>JR dalis, kurioje turėtų būti pasiekta GAB</b>	100	100
<b>JR dalis, kurioje pasiekta GAB</b>	0	75
<b>vienetai</b>	%	%
<b>GAB trendas palyginant su praeitu 6 m. periodu</b>	blogėja	gerėja.
<b>Kriterijaus būklė</b>	bloga	gera
<b>Požymio (elemento) būklė</b>	bloga	gera
<b>JR santykinė dalis, kurioje pasiekta GAB (elemento lygmenyje)</b>	GAB vertintų tyrimo stočių 0 % (0 tyrimo stočių iš 8 vertintų)	GAB vertintų tyrimo stočių 75 % (6 tyrimo stotyse iš 8 vertintų).
<b>GAB pasiekimas iki 2020 m.</b>	BAL-LT-AA-01 rajone GAB tikėtina bus pasiekta po 2020 m.	BAL-LT-AA-01 rajone GAB bus pasiekta iki 2020 m.
<b>Duomenų periodas (metai) pagal kurį atliktas GAB vertinimas</b>	2012–2017 m. duomenys lyginti su 2006–2011 m.	
<b>GAB vertinimo metodologija</b>	EK (adaptuota nacionaliniam vertinimui pagal WFD, HELCOM HOLAS II)	
<b>Susiję poveikiai (iki 3 pagrindinių)</b>	<ul style="list-style-type: none"> <li>• Hidrologinių sąlygų (pvz. kritulių kiekis) kaita.</li> <li>• Prietaka iš sutelktųjų ir pasklidosios taršos šaltinių.</li> <li>• Atmosferinė prietaka.</li> </ul>	

<b>Jūros rajonas (JR)</b>	BAL-LT-AA-02	BAL-LT-AA-02
<b>Deskriptorius</b>	D5	
<b>Požymis (elementas)</b>	Maistingosios medžiagos (azotas (N) ir fosforas (P))	
<b>Kriterijus</b>	D5C1 Azoto koncentracija	D5C1 Fosforo koncentracija
<b>Rodiklis</b>	Vidutinė vasaros (06-09 mėn.) koncentracija vandenyje	Vidutinė vasaros (06-09 mėn.) koncentracija vandenyje
<b>GAB slenkstinė vertė</b>	Bendras azotas (TN) - 0,25	Bendras fosforas (TP) - 0,026.
<b>Įvertinta GAB vertė</b>	0,539	0,033
<b>GAB slenkstinės vertės vienetai</b>	mg N L <sup>-1</sup>	mg P L <sup>-1</sup> .
<b>JR dalis, kurioje turėtų būti pasiekta GAB</b>	100	100
<b>JR dalis, kurioje pasiekta GAB</b>	0	0
<b>vienetai</b>	%	%
<b>GAB trendas palyginant su praeitu 6 m. periodu</b>	blogėja	gerėja
<b>Kriterijaus būklė</b>	bloga	bloga
<b>Požymio (elemento) būklė</b>	bloga	bloga
<b>JR santykinė dalis, kurioje pasiekta GAB (elemento lygmenyje)</b>	GAB vertintų tyrimo stočių 0 % (0 tyrimo stočių iš 3 vertintų tyrimo stočių);	GAB vertintų tyrimo stočių 0 % (0 tyrimo stočių iš 3 vertintų tyrimo stočių).
<b>GAB pasiekimas iki 2020 m.</b>	BAL-LT-AA-02 rajone GAB tikėtina bus pasiekta po 2020 m.	BAL-LT-AA-02 rajone GAB tikėtina bus pasiekta po 2020 m.
<b>Duomenų periodas (metai) pagal kurį atliktas GAB vertinimas</b>	2012–2017 m. duomenys lyginti su 2006–2011 m.	
<b>GAB vertinimo metodologija</b>	EK (adaptuota nacionaliniam vertinimui pagal WFD, HELCOM HOLAS II)	

Susiję poveikiai (iki 3 pagrindinių)	<ul style="list-style-type: none"> <li>• Hidrologinių sąlygų (pvz. kritulių kiekis) kaita.</li> <li>• Prietaka iš sutelktųjų ir pasklidusios taršos šaltinių.</li> <li>• Atmosferinė prietaka.</li> </ul>
--------------------------------------	---

Jūros rajonas (JR)	BAL-LT-AA-03	BAL-LT-AA-03
Deskriptorius	D5	
Požymis (elementas)	Maistingosios medžiagos (azotas (N) ir fosforas (P))	
Kriterijus	D5C1 Azoto koncentracija	D5C1 Fosforo koncentracija
Rodiklis	Vidutinė metinė koncentracija vandenyje	Vidutinė metinė koncentracija vandenyje
GAB slenkstinė vertė	Bendras azotas (TN): 0,225	Bendras fosforas (TP) - 0,014.
Įvertinta GAB vertė	0,371	0,018
GAB slenkstinės vertės vienetai	mg N L <sup>-1</sup>	mg P L <sup>-1</sup>
JR dalis, kurioje turėtų būti pasiekta GAB	100	100
JR dalis, kurioje pasiekta GAB vienetai	0	17
	%	%
GAB trendas palyginant su praėjusiu 6 m. periodu	blogėja	gerėja
Kriterijaus būklė	bloga	bloga
Požymio (elemento) būklė	bloga	bloga
JR santykinė dalis, kurioje pasiekta GAB (elemento lygmenyje)	GAB vertintų tyrimo stočių 0 % (0 tyrimo stočių iš 12 vertintų tyrimo stočių).	GAB vertintų tyrimo stočių 17 % (2 tyrimo stočių iš 12 vertintų tyrimo stočių)
GAB pasiekimas iki 2020 m.	BAL-LT-AA-03 rajone GAB tikėtina bus pasiekta po 2020 m.	BAL-LT-AA-03 rajone GAB tikėtina bus pasiekta po 2020 m.
Duomenų periodas (metai) pagal kurį atliktas GAB vertinimas	2012–2017 m. duomenys lyginti su 2006–2011 m.	
GAB vertinimo metodologija	EK (adaptuota nacionaliniam vertinimui pagal WFD, HELCOM HOLAS II)	
Susiję poveikiai (iki 3 pagrindinių)	<ul style="list-style-type: none"> <li>• Hidrologinių sąlygų (pvz. kritulių kiekis) kaita.</li> <li>• Prietaka iš sutelktųjų ir pasklidusios taršos šaltinių.</li> <li>• Atmosferinė prietaka.</li> </ul>	

Jūros rajonas (JR)	BAL-LT-AA-03	BAL-LT-AA-03
Deskriptorius	D5	
Požymis (elementas)	Maistingosios medžiagos (azotas (N) ir fosforas (P))	
Kriterijus	D5C1 Ištirpusio neorganinio azoto (DIN) koncentracija žiema (Dissolved inorganic concentration in winter)	D5C1 Ištirpusio neorganinio fosforo koncentracija žiema (Dissolved inorganic phosphorus in winter)
Rodiklis	Vidutinės žiemos koncentracija vandenyje (Average winter concentration in the water)	Vidutinės žiemos koncentracija vandenyje (Average winter concentration in the water)
GAB slenkstinė vertė	DIN - 0,04	DIP - 0,01
Įvertinta GAB vertė	0,084	0,017
GAB slenkstinės vertės vienetai	mg N L <sup>-1</sup>	mg P L <sup>-1</sup> .
JR dalis, kurioje turėtų būti pasiekta GAB	100	100
JR dalis, kurioje pasiekta GAB vienetai	0	0
	%	%

GAB trendas palyginant su praeitu 6 m. periodu	gerėja	stabili
Kriterijaus būklė	bloga	bloga
Požymio (elemento) būklė	bloga	bloga
JR santykinė dalis, kurioje pasiekta GAB (elemento) lygmenyje)	GAB vertintų tyrimo stočių 0 % (0 tyrimo stočių iš 6 vertintų)	GAB vertintų tyrimo stočių 0 % (0 tyrimo stočių iš 6 vertintų)
GAB pasiekimas iki 2020 m.	tikėtina bus pasiekta po 2020 m.	tikėtina bus pasiekta po 2020 m.
Duomenų periodas (metai) pagal kurį atliktas GAB vertinimas	2012–2017 m. duomenys lyginti su praėjusiu 2006–2011 m. laikotarpiu	
GAB vertinimo metodologija	EK (adaptuota nacionaliniam vertinimui pagal HELCOM HOLAS II)	
Susiję poveikiai (iki 3 pagrindinių)	<ul style="list-style-type: none"> <li>• Hidrologinių sąlygų (pvz. kritulių kiekis) kaita.</li> <li>• Prietaka iš sutelktųjų ir pasklidusios taršos šaltinių.</li> <li>• Atmosferinė prietaka.</li> </ul>	

### Chlorofilo a vandens storumėje (D5C2) rodiklis

Chlorofilo-a koncentracija yra kertinis rodiklis, vandens telkiniuose atspindinti bendrus fitoplanktono vystymosi ypatumus, parodo tiesioginį maisto medžiagų gausėjimo poveikį. Lietuvos Baltijos jūros priekrantėje ir tarpiniuose vandenyse (Kuršių marių vandenų išplitimo zonoje) kai druskingumas >4 PSU, gerą aplinkos būklę šiltojo periodo metu žymi 33% nuokrypis nuo modeliuotos etaloninės chlorofilo a vertės (esant etaloninėms sąlygoms būdingai maistiniu medžiagų prietakai upėmis), t. y. mažesnė nei  $4,8 \mu\text{g l}^{-1}$  chlorofilo a vidutinė koncentracija. Tarpiniuose vandenyse, kai druskingumas yra 2-4 PSU ribose, GAB žymi vidutinė chlorofilo-a koncentracija  $<25,7 \mu\text{g l}^{-1}$ , o kai druskingumas yra  $<2$  PSU, gerą aplinkos būklę žymi vidutinė chlorofilo-a koncentracija  $<46,6 \mu\text{g l}^{-1}$  (Lietuvos Respublikos aplinkos ministerija, Įsakymas Nr. D1-533). Atvirai jūrai GAB slenkstinės vertės yra modeliuotos, remiantis ekspertinėmis prielaidomis apie maistinių medžiagų prietaką su upių nuotėkiais, žemdirbystės intensyvumą ir kt. procesus etaloninėse sąlygose (HELCOM, 2011b). GAB atviroje juroje pagal HELCOM (2018f) rekomendacijas yra tuomet, kai chlorofilo a koncentracija aktyvios vegetacijos metu mažesnė nei  $1,9 \mu\text{g l}^{-1}$ , o vidutinė metinė chlorofilo a koncentracija neviršija  $0,99 \mu\text{g l}^{-1}$ .

**Būklės vertinimo pagal Chlorofilo a vandens storumėje (D5C2) rezultatai.** Vidutinė šiltojo periodo chlorofilo-a koncentracija priekrantės zonoje (BAL-LT-AA-01) 2012-2017 m. laikotarpyje buvo  $5,82 \pm 3,74 \mu\text{g l}^{-1}$  ir atitiko blogą aplinkos būklę. Panaši  $5,24 \pm 3,51 \mu\text{g l}^{-1}$  vidutinė šiltojo periodo chlorofilo a koncentracija buvo nustatyta 2006-2011 m. laikotarpyje. 2012-2017 m. laikotarpyje stebimos skirtingos tendencijos atskirais metais: 2014, 2016 ir 2017 m. buvo nustatyta gera aplinkos būklė, tačiau 2012, 2013 ir 2015 m. chlorofilo a vidutinės koncentracijos buvo du kartus didesnės nei nustatytoji GAB vertė (3.3.1.5 pav.) Priekrantės zonos būklė GAB rodiklių bei aplinkosaugos tikslų atžvilgiu liko stabili.

Panašios tendencijos nustatytos tarpinių vandenų zonoje (BAL-LT-AA-02), kuomet tiek 2012-2017 m., tiek 2006-2011 m. laikotarpyje aplinkos būklė pagal chlorofilo a koncentraciją atitiko blogą būklę ir atitinkamai buvo  $7,42 \pm 3,89 \mu\text{g l}^{-1}$  ir  $7,70 \pm 4,26 \mu\text{g l}^{-1}$ . Gera aplinkos būklė buvo stebima 2014 ir 2017 m. (3.3.1.3 pav.). Kadangi vidutinis druskingumas atliekant tyrimus buvo didesnis nei 4 PSU, būklės vertinimui buvo taikyta priekrantės zonos GAB vertė.

Pirmuoju būklės vertinimo laikotarpiu (2006-2011 m.) teritoriniuose vandenyse ir LIEZ aplinkos būklė buvo vertinta atskirai, antrojo būklės vertinimo laikotarpiu (2012-2017 m.) vertinimas pateikiamas tiek šių zonų kartu, kas atitinka BAL-LT-AA-03 vertinimo rajoną, tiek atskirai. Vidutinė šiltojo periodo chlorofilo-a koncentracija atviruose vandenyse (BAL-LT-AA-

03) 2012-2017 m. laikotarpyje buvo  $3,55 \pm 1,93 \mu\text{g l}^{-1}$  ir atitiko blogą aplinkos būklę. Panaši  $3,68 \pm 1,99 \mu\text{g l}^{-1}$  vidutinė šiltojo periodo chlorofilo-a koncentracija buvo nustatyta 2006-2011 m. laikotarpyje. Tik 2017 m. vidutinė chlorofilo a koncentracija neviršijo atvirai jūrai taikomos GAB vertės (3.3.1.5 pav.).

Abiem vertinimo laikotarpiais gera aplinkos būklė buvo nustatyta tyrimų vietose, esančiose pietinėje Klaipėdos sąsiaurio atžvilgiu Baltijos jūros priekrantės zonoje ir šiaurinėje priekrantės dalyje ties Būtinge (3.3.1.6 pav.). Pirmuoju vertinimo laikotarpiu gera aplinkos būklė buvo nustatyta 46 stotyje, kuri yra toliausiai nuo kranto, tačiau antruoju vertinimo laikotarpiu šioje stotyje nustatyta bloga aplinkos būklė.

Apibendrinant, visų vertinimo rajonų būklė pagal chlorofilo-a GAB rodiklį buvo bloga ir aplinkosaugos tikslų atžvilgiu liko stabili. Šis vertinimas atitiko HELCOM (2018f) atliktą Rytų Gotlando baseino vertinimą pagal 2011-2016 m. duomenis.

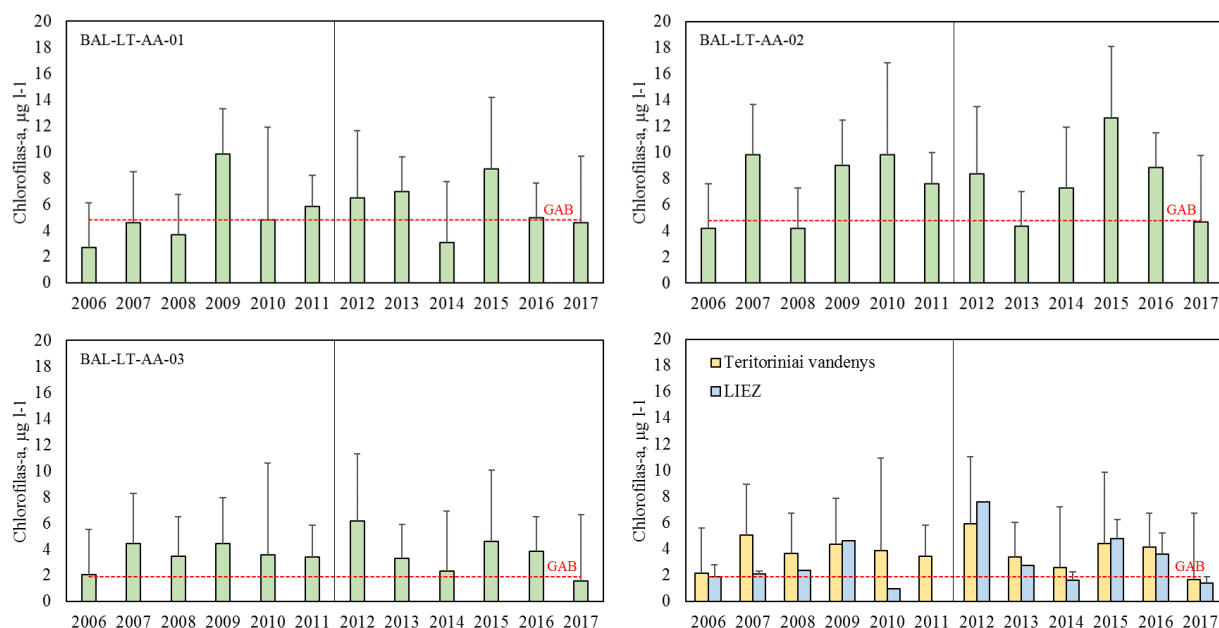

**3.3.1.5 paveikslas.** Būklės vertinimas pagal chlorofilo-a rodiklį priekrantės zonoje (BAL-LT-AA-01), tarpinių vandenų zonoje (BAL-LT-AA-02), teritoriniuose vandenyse ir Lietuvos Išskirtinėje Ekonominėje zonoje (LIEZ) kartu (BAL-LT-AA-03) ir atskirai. Juoda vertikali linija skiria du vertinimo laikotarpius: 2006-2011 ir 2012-2017 m. Raudona punktyrinė linija žymi GAB slenkstinę vertę.

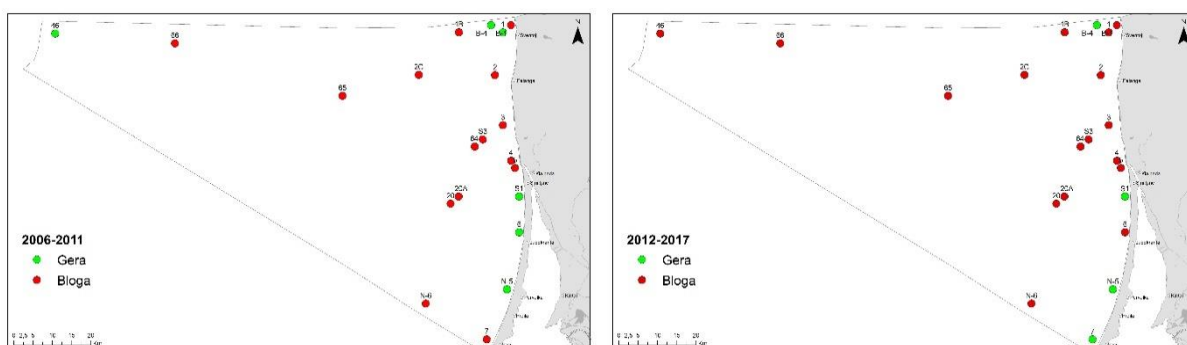

**3.3.1.6 paveikslas.** Būklės vertinimas pagal chlorofilo-a rodiklį skirtingose tyrimų vietose dviem vertinimo laikotarpiais: 2006-2011 m. (kairėje) ir 2012-2017 m. (dešinėje).

3.3.1.1a lentelė. GAB vertinimo lentelė: Chlorofil a koncentracija.

<b>Jūros rajonas (JR)</b>	BAL-LT-AA-01	BAL-LT-AA-02	BAL-LT-AA-03	BAL-LT-AA-03
<b>Deskriptorius</b>	D5			
<b>Požymis (elementas)</b>	Chlorofilas a vandens storumėje (Chlorophyll a in the water column)			
<b>Kriterijus</b>	D5C2 Chlorofilo a koncentracija nesiekia lygių, rodančių neigiamą maistingųjų medžiagų daugėjimo poveikį. (Chlorophyll a concentrations are not at levels that indicate adverse effects of nutrient enrichment)			
<b>Rodiklis</b>	Koncentracija vandenyje (concentration in the water)			
<b>GAB slenkstinė vertė</b>	Vandens druskingumui esant didesniai nei 4 PSU, chlorofilo a koncentracija šiltuoju laikotarpiu, t.y. birželio-rugsėjo mėn. – 4,8	Vandens druskingumui esant didesniai nei 4 PSU, chlorofilo a koncentracija šiltuoju laikotarpiu – 4,8 Vandens druskingumui esant 2-4 PSU, chlorofilo a koncentracija šiltuoju laikotarpiu – 25,7 Vandens druskingumui esant mažesniai nei 2 PSU, chlorofilo a koncentracija šiltuoju laikotarpiu – 46.6	Vidutinė šiltojo periodo chlorofilo a koncentracija – 1,90	Vidutinė metinė chlorofilo a koncentracija – 0,99
<b>Įvertinta GAB vertė</b>	5,82	7,42	3,55	3,35
<b>GAB slenkstinės vertės vienetai</b>	µg l <sup>-1</sup>	µg l <sup>-1</sup>	µg l <sup>-1</sup>	µg l <sup>-1</sup>
<b>JR dalis, kurioje turėtų būti pasiekta GAB</b>	100	100	100	100
<b>JR dalis, kurioje pasiekta GAB vienetai</b>	50 %	0 %	0 %	0 %
<b>GAB trendas palyginant su praėjusiu 6 m. periodu</b>	stabili	stabili	stabili	stabili
<b>Kriterijaus būklė</b>	bloga	bloga	bloga	bloga
<b>Požymio (elemento) būklė</b>	bloga	bloga	bloga	bloga
<b>JR santykinė dalis, kurioje pasiekta GAB (elemento lygmenyje)</b>	GAB vertintų tyrimo stočių 50 % (4 tyrimo stotys iš 8 vertintų).	GAB vertintų tyrimo stočių 0 % (0 tyrimo stočių iš 3 vertintų).	GAB vertintų tyrimo stočių 0 % (0 tyrimo stočių iš 11 vertintų).	GAB vertintų tyrimo stočių 0 % (0 tyrimo stočių iš 11 vertintų).
<b>GAB pasiekimas iki 2020 m.</b>	BAL-LT-AA-01 tikėtina bus pasiekta po 2020 m.	BAL-LT-AA-02 tikėtina bus pasiekta po 2020 m.	BAL-LT-AA-03 tikėtina bus pasiekta po 2020 m.	BAL-LT-AA-03 tikėtina bus pasiekta po 2020 m.
<b>Duomenų periodas (metai) pagal kurį atliktas GAB vertinimas</b>	2012–2017 m. duomenys.			
<b>GAB vertinimo metodologija</b>	EK (adaptuota nacionaliniam vertinimui pagal BVPD, HELCOM HOLAS II)			
<b>Susiję poveikiai (iki 3 pagrindinių)</b>	<ul style="list-style-type: none"> <li>Maistingųjų medžiagų prietaka iš sutelktųjų ir pasklidusios taršos šaltinių.</li> <li>Išliekantys dideli su upėmis, ypač Nemunu per Kuršių marias patenkantys maistingųjų medžiagų kiekiai.</li> <li>Išoriniai fosforo šaltiniai: pvz. dumblingos dugno nuosėdos, kurie šiltuoju laikotarpiu skatina azotą fiksuojančių melsvabakterių dominavimą fitoplanktone.</li> </ul>			

Pagal HELCOM (2018f) toliau turėtų būti plėtojamas palydovinių nuotraukų, kaip vieno iš gausiausių erdvinių duomenų šaltinių, ar duomenų iš laivuose integruotų sensorių (angl., ferry-box), kurie galėtų papildyti aplinkos monitoringą ir būklės vertinimą. Palydovinių duomenų dėka gaunamas chlorofilo-a ir kitų vandens kokybės parametrų (pvz., skaidrumo, skendinčiųjų medžiagų, melsvabakterių paviršinių sankaujų ir kt.) pasiskirstymas visame tiriamajame vandens telkinyje. Tačiau prieš taikymą ir integravimą turėtų būti detaliai išanalizuoti šių duomenų trūkumai ir pasiūlyti sprendimai (3.3.1.2 lentelė).

**3.3.1.2 lentelė.** Palydovinių duomenų trūkumai ir galimi sprendimai siekiant šiuos duomenis taikyti aplinkos monitoringui ir būklės vertinimui Lietuvos Baltijos jūroje.

Procedūra	Trūkumai	Sprendimas
Chlorofilo-a kartografavimas	Prieš palydovinių duomenų panaudojimą yra reikalingas chlorofilo-a koncentracijos algoritmo sukūrimas ir patikrinimas.	Papildomais tyrimais buvo sukurti metodai ir patikrinti algoritmai (Vaičiūtė ir kt., 2012). Tyrimų metu buvo pasiekta <i>in situ</i> išmatuotos ir iš palydovinių duomenų gautos chlorofilo-a koncentracijos koreliacija 0.83 (N = 56). Didesnis tikslumas siektinas, tačiau pakankamas.
	Suteikiama informacija tik iš paviršinio (angl. upper mixed layer) vandens sluoksnio	Reikalinga patikra, kaip ir ar chlorofilo-a reikšmės, gautos iš palydovinių nuotraukų atitinka sudėtinio (1-10 m) <i>in situ</i> išmatuotas chlorofilo-a reikšmes.
	Palydovinių duomenų erdvinė rezoliucija svyruoja nuo 300 iki 10 m.	Dideliems vandens telkiniams, kaip Lietuvos Baltijos jūra, tokia rezoliucija yra pakankama.
	Didelio debesuotumo sąlygomis palydovinių duomenų panaudojimas yra neįmanomas.	Šiltuoju laikotarpiu, kuris yra naudojamas aplinkos būklės vertinimui, per mėnesį yra gaunama bent viena debesų nepaveikta palydovinė nuotrauka (žr. 3.3.1.3 lent.).
Druskingumo kartografavimas	Druskingumo kartografavimui yra sukurtas Europos Kosmoso Agentūros palydovas SMOS, kurio erdvinė rezoliucija (100x100 km) yra netinkamas Lietuvos Baltijos jūrai.	Kaip druskingumo atitikmuo gali būti naudojamos spalvotosios ištirpusios organinės medžiagos kiekis (angl. coloured dissolved organic matter, CDOM), kuris tiesiogiai neigiamai koreliuoja su vandens druskingumu (žr. 3.32 pav.). CDOM gali būti kartografuojamas panaudojant palydovinius duomenis.

**3.3.1.3 lentelė.** Skirtingų palydovinių sensorių (Landsat/Envisat MERIS/Sentinel-2 MCI/Sentinel-3 OLCI) nuotraukų skaičius, kurie gali būti panaudoti Baltijos jūros aplinkos būklės monitoringui ir vertinimui.

Metai	Kiekis	Metai	Kiekis
2004	29/20/-/-	2012	-/-/-/-
2005	22/27/-/-	2013	12/-/-/-
2006	12/32/-/-	2014	19/-/-/-
2007	12/31/-/-	2015	19/-/9/-
2008	7/29/-/-	2016	16/-/8/46
2009	20/38/-/-	2017	9/-/5/31
2010	14/34/-/-	2018	15/-/11/74
2011	18/33/-/-		

Lietuvai priklausančios Baltijos jūros specifiškumas yra tarpinių vandenų, t. y. Kuršių marių vandenų išplitimo zonos būvimas, kur dėl ištekančio gėlo vandens keičiasi vandens druskingumas. Būklės ir vandens kokybės vertinimas ir slenkstinės vertės yra taikomos atsižvelgiant į vandens druskingumą (Lietuvos Respublikos aplinkos ministerija, Įsakymas Nr. D1-533). Tokiu atveju aplinkos būklės vertinimas panaudojant palydovinius duomenis tampa kompleksiškas, nes atsiranda poreikis kartografuoti tiek chlorofilo-a koncentraciją, tiek vandens druskingumą. Kaip nurodyta 3.3.1.2 lentelėje, vandens druskingumo kartografavimas grįstas palydoviniais duomenimis yra limituotas dėl iki šiol egzistuojančių palydovinių sensorių redukuotos rezoliucijos, t. y. SMOS duomenų erdvinė rezoliucija yra 100x100 m ir nėra tinkama Lietuvos Baltijos jūros atveju. Spalvotosios ištirpusios organinės medžiagos, dar žinomos kaip huminės rūgštys, yra augalų ir gyvūnų skilimo produktai, kurie dėka lietaus yra išplaunami iš dirvožemio ir upėmis patenka į estuarijas, lagūnas ir jūrą (Kratzer ir kt., 2008). Didžioji tirpių huminių medžiagų dalis sąveikoje su druskėtu jūros vandeniu iškrenta į nuosėdas. Taigi CDOM mažėja didėjant druskingumui (Blough ir Del Vecchio, 2002). Lietuvos Baltijos jūroje nustatytas stiprus neigiamas tiesinis ryšys ( $r = -0,94$ ,  $p < 0,05$ ,  $N = 43$ ) tarp druskingumo, kaip pirminio upių nuotėkio rodiklio, ir CDOM (3.3.2.5 pav.). Panašus ryšys ( $r = -0,89$ ,  $N = 476$ ) tarp dviejų parametrų buvo stebimas ir pietinėje Baltijos jūroje (Kowalczuk ir kt., 2010). Gauti rezultatai leidžia daryti prielaidą, kad vandens druskingumas gali būti kartografuojamas panaudojant palydovinius duomenis kaip artimą įvertį naudojant CDOM reikšmes.

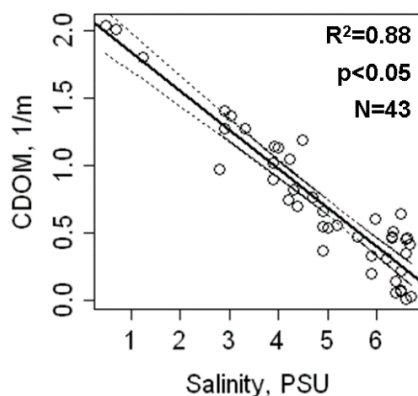

**3.3.1.7 paveikslas.** Vandens druskingumo (angl. salinity) ir spalvotosios ištirpusios organinės medžiagos (CDOM) ryšys Lietuvos Baltijos jūroje, 2010-2011 m. birželio-rugsėjo mėn.

3.3.1.8 paveiksle pateikta šiltojo laikotarpio vidutinė chlorofilo-a koncentracija 2011 metais ir Kuršių marių vandenų išplitimo zonos erdvinis pasiskirstymas pagal CDOM. Chlorofilo-a koncentracija kito plačiose ribose, nuo daugiau nei  $30 \mu\text{g l}^{-1}$  Kuršių marių vandenų išplitimo zonoje iki mažiau nei  $1 \mu\text{g l}^{-1}$  atviroje jūroje. Pagal chlorofilo-a rodiklį aplinkos būklė teritorinėje jūroje, priekrantės ir Kuršių marių vandenų išplitimo zonoje atitiko blogą būklę, LIEZ didžiojoje dalyje būklė atitiko GAB.

Tolimesni darbai turėtų būti orientuoti į aplinkos būklės vertinimo panaudojant monitoringo duomenis atitikimą su vertinimu panaudojant palydovinius duomenis ir analizę, kaip tiksliai pagal CDOM reikšmes galima sumodeliuoti vandens druskingumą siekiant kartografuoti Kuršių marių vandenų išplitimo zoną.

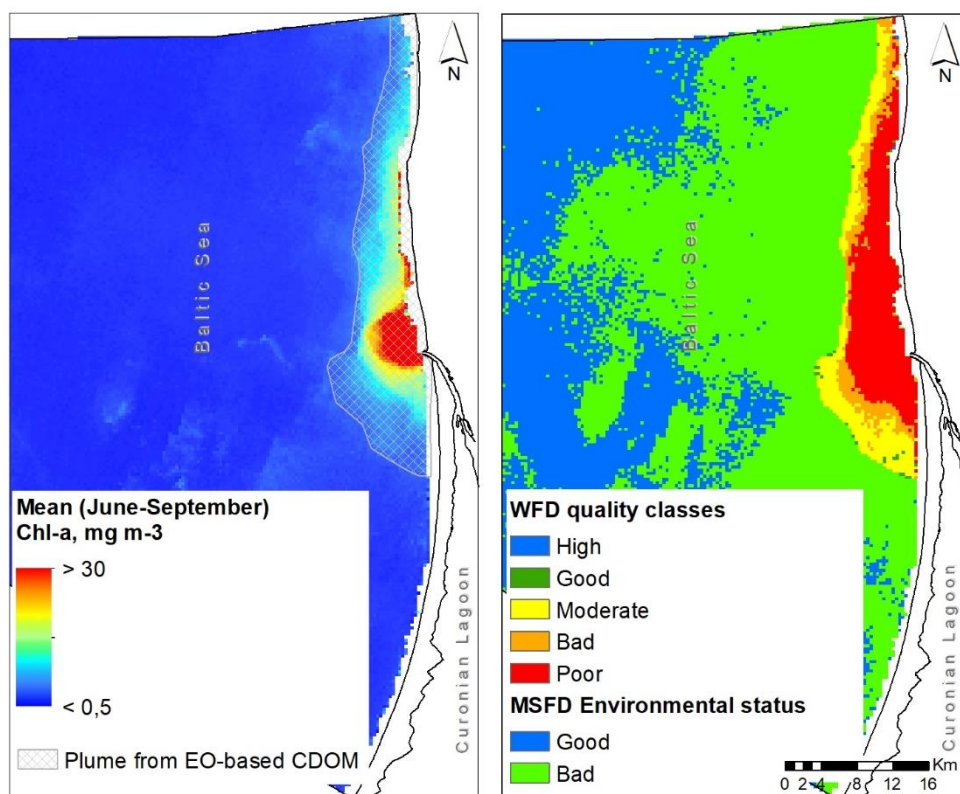

**3.3.1.8 paveikslas.** Būklės vertinimas pagal chlorofilo a rodiklį skirtingose tyrimų vietose dviem vertinimo laikotarpiais: 2006-2011 m. (kairėje) ir 2012-2017 m. (dešinėje).

### Melsvabakterių sankaupų paviršiuje (D5C3) rodiklis

Melsvabakterių sankaupos paviršiuje (angl. Cyanobacterial bloom index - CyaBI) įvertina melsvadumblių „žydėjimo“ padidėjimą, atsižvelgiant į įvairius „žydėjimo“ reiškinių aspektus. Tai daugiaparametrinis indikatorius, kurio pranašumas yra tai, kad atsižvelgiama į įvairius duomenų tipus, pvz. palydovai ir/arba in situ (matavimai jūroje), kurie matuojami naudojant įvairius analitinius metodus (pvz. mikroskopavimas ir kt.). Rodiklis taikytinas atviros jūros 10-ye vertinimo vienetų, išskirtų HELCOM: Botnijos jūroje, Suomijos įlankoje, šiaurinėje Baltijos jūros dalyje, Rygos įlankoje, vakariniame Gotlando baseine, rytiniame Gotlando baseine, Gdansko baseine, Bornholmo jūroje, Arkonos baseine ir Meklenburgo įlankoje (daugiau HELCOM Monitoring and Assessment Strategy Annex 4). Rodiklis netaikytinas Kategato, Didžiojo Belto, Zundo sąsiauriuose, Kylio įlankoje, Kvarco sąsiauryje ir Botnijos įlankoje, neaktualus Alandų jūroje. Iki šiol CyaBI indeksas buvo taikytas tik atviriems vandenims, bet netaikytas priekrantės ir tranzitinių vandenų būklės vertinime (IN-EUTROPHICATION, 2019).

**Rodiklio atitiktis D5 deskriptoriui (Eutrofikacija), Lietuvos ir regiono kontekstą.** Šis indikatorius apibūdina eutrofikacijos pasekmes atvirose jūrose, kurias sukelia maistingųjų medžiagų pertekliniai kiekiai vandenyje. Fosforo apkrova aplinkoje, kurioje vyrauja ribotas azoto kiekis, yra laikoma pagrindiniu antropogeniniu poveikiu, dėl ko vandenyje padaugėja melsvadumblių, ypač tų, kurios sugeba fiksuoti atmosferos azotą. Žmonių populiacijos, taip pat tokia antropogeninė veikla, kaip žemės ūkis ir pramonė, yra pagrindiniai maistingųjų medžiagų šaltiniai Baltijos jūroje. Eutrofikaciją lemia maistinių medžiagų azoto ir fosforo perteklius jūroje, padidėja dumблиų ir augalų augimas, dėl to padidėja drumstumas, deguonies išsekvojimas, pasikeičia rūšių sudėtis, vasaros sezono metu stebimas intensyvus melsvabakterių „žydėjimas“



(HELCOM, 2013). Šis rodiklis taip pat atspindi galimus fitoplanktono bendrijos pokyčius, nes vandens „žydėjimo“ metu dažniausiai dominuoja mesvabakterės, nukonkuruoja kitų fitoplanktono grupių mikroorganizmus (pvz. žaliadumblius, titnaginius dumblius ir pan.). Pelaginių bendrijų pokyčiai yra susiję su maistinių medžiagų sudėties ir klimato pokyčiais, daro tiesioginį poveikį jūros ekosistemų funkcionavimui. Gausus melsvabakterių „žydėjimas“ gali neigiamai paveikti jūrų ekosistemų biologinę įvairovę ir jos socialinę bei ekonominę vertę.

Melsvabakterių sancaupų paviršiuje (D5C3) rodiklis (arba kitaip CyaBI rodiklis) yra tiesiogiai susijęs su HELCOM Baltijos jūros veiksmų plano ir Jūrų strategijos pagrindų direktyvos tikslais ir uždaviniais (3.3.1.4 lent.). Eutrofikacija yra vienas iš keturių HELCOM Baltijos jūros veiksmų plano (BSAP) teminių segmentų, turinčių strateginį tikslą - eutrofikacijos nepaveikta Baltijos jūra (HELCOM, 2007). Eutrofikacija BSAP yra apibrėžta kaip vandens ekosistemos būklė, kai didelė maistinių medžiagų koncentracija skatina dumblių augimą, o tai lemia nesubalansuotą ekosistemos funkcionavimą. Eutrofikacijos tikslas yra suskaidytas į penkis ekologinius tikslus, iš kurių vienas yra „natūralus dumblių „žydėjimo“ lygis“.

ES Jūrų Strategijos Pagrindų direktyvoje reikalaujama, kad būtų kuo labiau sumažinta žmogaus sukelta eutrofikacija, ypač neigiamas jos poveikis, pavyzdžiui, biologinės įvairovės nykimas, ekosistemų degradacija, kenksmingas dumblių „žydėjimas“ ir deguonies trūkumas priedugnyje “(5 deskriptorius). Komisijos sprendime dėl geros aplinkos būklės (2017 m.) „Žalingas dumblių žydėjimas (pvz., melsvabakterės) vandens stovime“ apibrėžtas naudojant kriterijų D5C3 „žalingų dumblių „žydėjimo“ atvejų kiekis, erdvinis paplitimas ir trukmė nėra tokio lygio, kuris parodytų neigiamą maistinių medžiagų praturtėjimo poveikį“.

**3.3.1.4 lentelė.** Indikatoriaus svarba ir sąsaja su Baltijos jūros apsaugos politikos strategijomis.

Sąsaja	Baltijos jūros veiksmų plano segmentai ir uždaviniai	JSPD deskriptoriai ir kriterijai
Pirminė	Baltijos jūra nepaveikta eutrofikacijos	D5 Žmogaus sukelta eutrofikacija: - D5C3 Žalingų dumblių „žydėjimo“ atvejų kiekis, erdvinis paplitimas ir trukmė nėra tokio lygio, kuris parodytų neigiamą maistinių medžiagų praturtėjimo poveikį.
Antrinė	Tinkamas Baltijos jūros bioįvairovės statusas	D1 Bioįvairovė - D1C6 Buveinių būklė, įskaitant jos biotinę ir abiotinę aplinką bei funkcionavimą (pvz., vyrauja tipinė rūšių sudėtis ir santykinis jų gausumas, rūšys atliekančios esmines funkcijas, nėra ypač jautrių rūšių) nėra neigiamai paveiktas dėl antropogeninio poveikio.

Lietuvos jūros rajone susidaranti melsvabakterių sancaupos paviršiuje stebimos: 1) atviroje jūros vandenyse dėl vykstančio melsvabakterių „žydėjimo“ centrinėje Baltijos jūros dalyje, kur dominuoja *Nodularia spumigena* (žr. 3.3.1.9 pav.). Susidarius palankioms hidrologinėms ir meteorologinėms sąlygoms melsvabakterių sancaupos paviršiuje gali būti aptiktos ir teritorinėje jūroje ar priekrantės zonoje; 2) Kuršių marių vandenių išplitimo zonoje jūroje (3.3.1.9 ir 3.3.1.10 pav.), kur paprastai paviršiaus sancaupas sudaro Kuršių mariose vandens „žydėjimą“ sukeliančios melsvabakterės (Vaičiūtė et al., 2012), 3) Kuršių mariose (3 pav.), kur

didelė melsvabakterių biomasė ir vandens paviršiuje susidaranti sankaupos yra dažnas reiškinys (Bartoli et al., 2019).

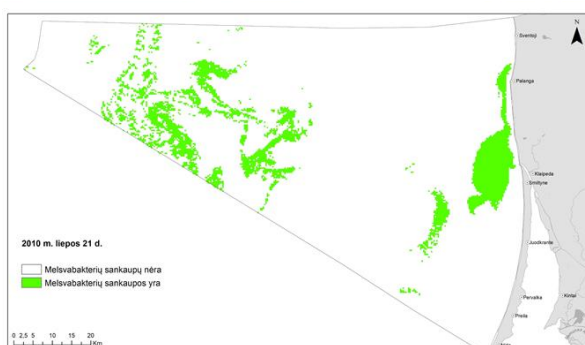
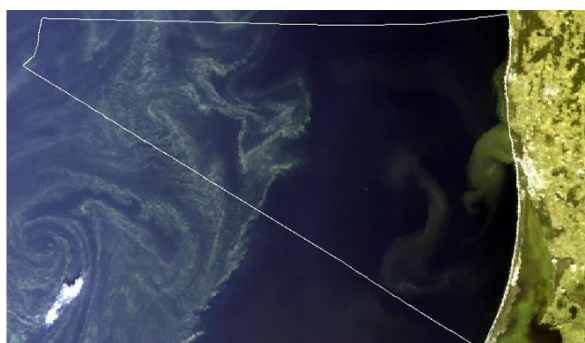

**3.3.1.9 paveikslas.** Lietuvos Baltijos jūra ir Kuršių marios stebimos palydovinėje nuotraukoje 2010 m. liepos 21 d. (kairėje, viršuje) ir sukartografuotos melsvabakterių sankaupos Baltijos jūros vandens paviršiuje (kairėje, apačioje). Naudota Europos Kosmoso Agentūros MERIS/Envisat palydovinė nuotrauka. Melsvabakterių *Nodularia spumigena* sankaupos Baltijos jūroje, netoli Juodkrantės 2019 m. rugpjūčio mėn. 5 d.



*Nodularia spumigena* sankaupos (nuotr. D. Vaičiūtės)

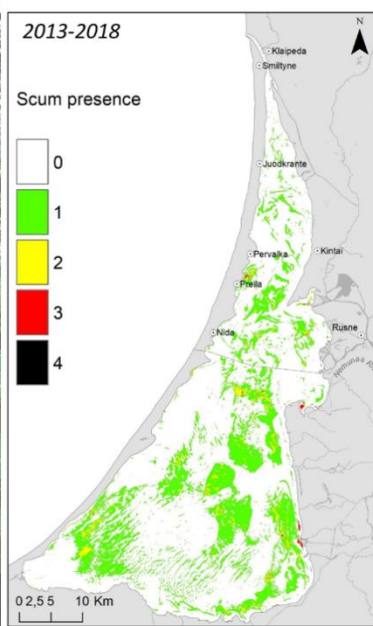

*Aphanizomenon flos-aquae* sankaupos (nuotr. D. Vaičiūtės)

**3.3.1.10 paveikslas.** Kuršių marios stebimos palydovinėje nuotraukoje 2018 m. rugsėjo 10 d. (kairėje) ir melstavabakterių sankaupų erdvinis pasiskirstymas Kuršių mariose 2013-2018 m. birželio-spalio mėn. pagal Landsat ir MSI/Sentinel-2 palydovinius duomenis (centre). Viso nagrinėta 30 debesų nepaveiktų palydovinių nuotraukų. Melsvabakterių *Aphanizomenon flos-aqua* sankaupos Baltijos jūroje, Kuršių marių vandenų paplitimo zonoje 2011 m. rugpjūčio mėn. 4 d.

**Melsvabakterių sankaupų paviršiuje (D5C3) rodiklio ir jo slenkstinių verčių apskaičiavimo metodologija.** Rodiklio apskaičiavimui naudojami duomenys turi apimti laikotarpį nuo birželio 20 d. iki rugpjūčio 31 d. Rodiklis yra paremtas dviem parametrais: 1) melsvabakterių paviršinėmis sankaupomis (angl. cyanobacteria surface accumulation - CSA) ir 2) melsvabakterių biomasė.

Slenkstinės vertės skirtingiems HELCOM išskirtiems vertinimo vienetams yra nurodytos 3.3.1.5 lentelėje ir HELCOM (2018). Gerą būklę apsprendžia didesnės reikšmės nei nustatytoji slenkstinė vertė. Jeigu bent vienas parametras, t.y. arba melsvabakterių paviršinės sankaupos, arba melsvabakterių biomasė, negali būti įvertintas, tuomet būklės vertinimui naudojamas tik vienas iš nurodytųjų parametru (3.3.1.5 lent.). Rodiklio slenkstinių verčių kiekvienos vertinamosios teritorijos nustatymui buvo naudoti daugiamečiai duomenys. Slenkstinės vertės nustatomos panaudojant statistinę ilgalaikių duomenų analizę su ekspertų išvadomis: 1) melsvabakterių paviršinėms sankaupoms Baltijos jūroje vertinti naudoti 1979-2014 palydoviniai duomenys (Kahru ir Elmgren, 2014); 2) melsvabakterių biomasei vertinti naudoti in situ 1990-2015 monitoringo duomenys (Wasmund ir kt., 2015).

1-asis rodiklio parametras – melsvabakterių paviršinės sankaupos (angl. cyanobacteria surface accumulation - CSA). Pagrindinis duomenų šaltinis, naudojamas rodikliui sukurti, buvo palydoviniai duomenys, gauti iš Suomijos aplinkos instituto (SYKE) kasdienio dumblių „žydėjimo“ produkto, kuris savo ruožtu pagrįstas chlorofilo a ir vandens drumstumo (angl. turbidity) duomenimis. Stebėjimai buvo suskirstyti į keturias klases: 0 – melsvabakterių sankaupų nėra, 1 – potencialios melsvabakterių sankaupos, 2 – melsvabakterių sankaupos tikėtinos, 3 – melsvabakterių sankaupų būvimas akivaizdus.

2-asis rodiklio parametrai – melsvabakterių biomasė. Melsvadumblių biomasė nustatoma mikroskopijos metodu analizuojant vandens mėginius (daugiau Olenina ir kt., 2006). Šis parametras gali būti naudojamas bendram CyaBI rodiklio apskaičiavimui tuo atveju, jeigu išpildo duomenims keliamus reikalavimus, kurie yra 1) mėginiai imami bent kartą per mėnesį, kad būtų galima apskaičiuoti sezono vidurkį ir 2) tyrimų vietos reprezentuoja vertinamąją akvatoriją. Jeigu duomenys, reikalingi 1-ojo ir 2-ojo parametro vertei apskaičiuoti, neegzistuoja ar neatitinka duomenims keliamų reikalavimų, melsvabakterių sankaupų paviršiuje (D5C3) rodiklis gali būti paremtas vienu iš nurodytųjų parametru, t.y. 1-ojo ir/arba 2-ojo. Daugiau informacijos apie melsvabakterių sankaupų paviršiuje (D5C3) rodiklio vystymą ir taikymą Anttila et al. (2018).

**3.3.1.5 lentelė.** Informacija apie melsvabakterių sankaujų paviršiuje (D5C3) rodiklio ribines vertes atskiriems indekso parametrams skirtingoms HELCOM Baltijos jūros vertinimo akvatorijoms (pagal HELCOM, 2018).

HELCOM ID	Assessment unit (open sea)	Proposed CSA threshold value (normalized between 0-1, with 1 expressing good status)	Proposed cyanobacteria biomass threshold value (normalized threshold value between 0-1, with 1 expressing good status)	Proposed threshold value for CyaBI (normalized threshold between 0-1, with 1 expressing good status)	Comments on indicator protocol
SEA-001	Kattegat	Not relevant	Not relevant	Not relevant	
SEA-002	Great Belt	Not relevant	Not relevant	Not relevant	
SEA-003	The Sound	Not relevant	Not relevant	Not relevant	
SEA-004	Kiel Bay	Not relevant	Not relevant	Not relevant	
SEA-005	Bay of Mecklenburg	Not applicable	0.92	0.92	Indicator based only on biomass
SEA-006	Arkona Basin	0.86	0.94	0.90	Indicator average of CSA and biomass
SEA-007	Bornholm Basin	0.86	0.87	0.87	Indicator average of CSA and biomass
SEA-008	Gdansk Basin	0.98	na	0.98	Indicator only based on CSA
SEA-009	Eastern Gotland Basin	0.84	0.84	0.84	Indicator average of CSA and biomass
SEA-010	Western Gotland Basin	0.87	na	0.87	Indicator based only on CSA
SEA-011	Gulf of Riga	0.92	0.88	0.90	Indicator average of CSA and biomass
SEA-012	Northern Baltic Proper	0.77	0.77	0.77	Indicator average of CSA and biomass
SEA-013	Gulf of Finland	0.96	0.83	0.90	Indicator average of CSA and biomass
SEA-014	Åland Sea	Not applicable	Not applicable	Not applicable	
SEA-015	Bothnian Sea	0.86	0.30	0.58	Indicator average of CSA and biomass
SEA-016	The Quark	Not relevant	Not relevant	Not relevant	
SEA-017	Bothnian Bay	Not relevant	Not relevant	Not relevant	

**Ekologinės būklės vertinimas pagal „Melsvabakterių sankaujų paviršiuje“ (D5C3) rodiklį.** Kaip nurodyta 3.3.1.6 lentelėje ir 3.3.1.11 pav., pagal „Melsvabakterių sankaujų paviršiuje“ rodiklį nė viename iš 10 įvertintų atviros jūros pabaseinių, gera būklė nebuvo pasiekta. 2011–2015 m. vertinimo laikotarpiu buvo Botnijos jūra, šiaurinė Baltijos jūros dalis ir Rygos įlanka, kur eutrofikacijos koeficientas (ER) buvo  $\geq 1,50$  (3.3.1.6 lentelė), o rodiklio reikšmės kito nuo 0,37 iki 0,53.

**3.3.1.6 lentelė.** Informacija apie Melsvabakterių sankeupų paviršiuje rodiklio ribines vertes atskiriems parametrams skirtingoms HELCOM Baltijos jūros vertinimo akvatorijoms (pagal HELCOM, 2018).

HELCOM ID	Name of assessment unit	Proposed threshold value (normalized between 0-1, with 1 expressing good status)	Estimate 2011-2015 (normalized between 0-1, with 1 expressing good status)	Eutrophication ratio (ER)	Status (fail/achieve threshold value)
SEA-001	Kattegat	Not relevant	Not relevant	Not relevant	Not relevant
SEA-002	Great Belt	Not relevant	Not relevant	Not relevant	Not relevant
SEA-003	The Sound	Not relevant	Not relevant	Not relevant	Not relevant
SEA-004	Kiel Bay	Not relevant	Not relevant	Not relevant	Not relevant
SEA-005	Bay of Mecklenburg	0.92	0.72	1.29	fail
SEA-006	Arkona Sea	0.90	0.85	1.06	fail
SEA-007	Bornholm Sea	0.87	0.80	1.09	fail
SEA-008	Gdansk Basin	0.98	0.83	1.19	fail
SEA-009	Eastern Gotland Basin	0.84	0.76	1.10	fail
SEA-010	Western Gotland Basin	0.87	0.78	1.11	fail
SEA-011	Gulf of Riga	0.90	0.53	1.71	fail
SEA-012	Northern Baltic Proper	0.77	0.45	1.71	fail
SEA-013	Gulf of Finland	0.90	0.69	1.30	fail
SEA-014	Åland Sea	Not applicable	Not applicable	Not applicable	Not applicable
SEA-015	Bothnian Sea	0.58	0.37	1.55	fail
SEA-016	The Quark	Not relevant	Not relevant	Not relevant	Not relevant
SEA-017	Bothnian Bay	Not relevant	Not relevant	Not relevant	Not relevant

ER vertės taip pat viršijo slenkstinę vertę kitose įvertintose vietose, o artimiausi geros būklės vertės buvo nustatytos Arkonos jūroje, Bornholmo jūroje, Rytų Gotlando baseine ir Vakarų Gotlando baseine (3.3.1.6 lentelė). Lietuvos Baltijos jūros atviruose vandenyse būklė pagal „Melsvabakterių sankeupų paviršiuje“ rodiklį buvo nustatoma integruotai būklę vertinant Rytų Gotlando baseine.

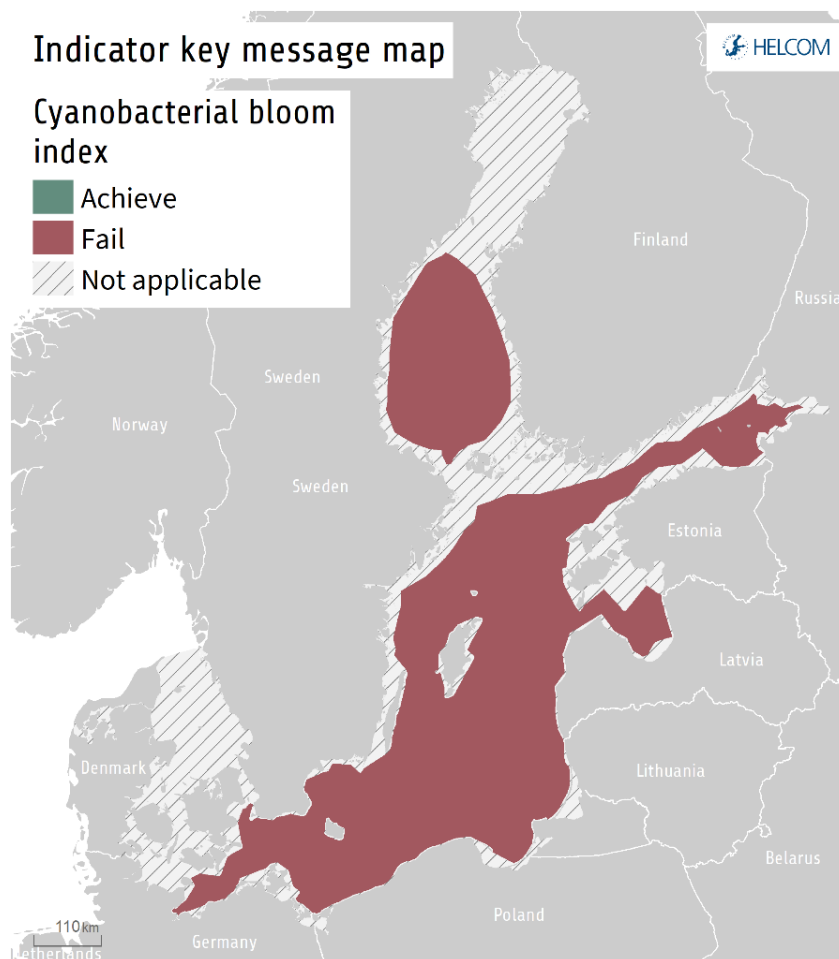

**3.3.1.11 paveikslas.** Būklės vertinimo rezultatai Baltijos jūroje 2011-2015 m. periodui. Rezultatai prienami interaktyviame HELCOM žemėlapyje.

**Ekologinės būklės vertinimas pagal „Melsvabakterių sankaujų paviršiuje“ rodiklį Lietuvai priklausančioje Baltijos jūroje.**

**Vertinimo metodas.** Ekologinės būklės vertinimas buvo atliktas I-ajam vertinimo laikotarpiui, t.y. 2006-2011, II-ajam vertinimo laikotarpiui, tačiau tik 2016-2017 m., papildomai panaudoti duomenys iš 2018 m. Mažesnis II-ojo vertinimo laikotarpio naudotas metų kiekis yra dėl palydovinių duomenų prieinamumo, nes pagrindinis naudojamas palydovas Envisat, kurio gera 300 m erdvinė ir spektrinė rezoliucija leidžia patikimai kartografuoti chl-a koncentraciją ir melsvabakteres Baltijos jūroje, duomenis teikė iki 2012 m. vasario mėn., o naujasis Sentinel-3 palydovas buvo paleistas tik 2016 m. vasario 16 d. Dėl pastarojo paleidimo vėlavimo susidarė 4 metų duomenų eilutės trūkis, kuris galėtų būti likviduojamas naudojant prastesnės rezoliucijos palydovinius duomenis (pvz. 1000 m NASA Aqua/MODIS, Terra/MODIS), tačiau būtų poreikis atlikti papildomą chl-a koncentracijos ir melsvabakterių nustatymo metodikos kalibravimą/validavimą.

Ekologinės būklės įvertinimui Lietuvos Baltijos jūros CyaBI rodiklis paskaičiuotas remiantis tik palydovinėmis nuotraukomis, kadangi fitoplanktono mėginiai jūroje dažniausiai yra renkami kartą per sezoną ir dėl to negalima apskaičiuoti sezoninio vidurkio visam vertinamajam laikotarpiui.

1-asis parametras – melsvabakterių paviršinės sankaupos (angl. cyanobacteria surface accumulation - CSA). CyaBI rodiklio paskaičiavimui naudoti:

- 1) MERIS/Envisat palydoviniai duomenys 2006-2011 m. birželio mėn. 20 d. – rugpjūčio mėn. 31 d.
- 2) OLCI/Sentinel-3A palydoviniai duomenys 2016-2018 m. birželio mėn. 20 d. – rugpjūčio mėn. 31 d.

Panaudotų palydovinių nuotraukų kiekis ir tikslios datos nurodytos 3.3.1.7 lentelėje. Chl-a koncentracija buvo kartografuojama palydovinėms MERIS/Envisat ir OLCI/Sentinel-3 nuotraukoms pritaikant FUB procesorių (versija 1.2.4), kuris kartu atlieka atmosferos korekciją ir Chl-a apskaičiavimą (Schroeder ir kt., 2007, Vaičiūtė ir kt., 2012).

**3.3.1.7 lentelė.** Panaudotų palydovinių nuotraukų kiekis ir tikslios datos 2006-2011 m. ir 2016-2018 m. birželio mėn. 20 d. – rugpjūčio mėn. 31 d. Išsistinės linijos skiria I-ąjį ir II-ąjį vertinimo laikotarpius.

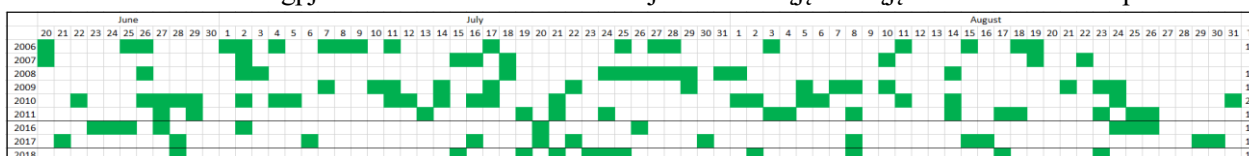

**Būklės vertinimo rezultatai.** Vidutinė vasaros periodo „Melsvabakterių sankaupų paviršiuje“ rodiklio vertė priekrantės zonoje (BAL-LT-AA-01) 2016-2017 m. laikotarpyje buvo žemesnė nei GAB 0,84 reikšmė, t.y.  $0,78 \pm 0,10$  ir atitiko blogą aplinkos būklę. Panaši  $0,73 \pm 0,05$  vidutinė vasaros periodo CyaBI reikšmė buvo nustatyta 2006-2011 m. laikotarpyje. Gera aplinkos būklė buvo nustatyta 2016 ir 2018 metais, visais kitais vertintais metais, t.y. 2006-2011 ir 2017 m. būklė buvo bloga (3.3.1.12 pav.)

Panašios tendencijos nustatytos tranzitinių vandenų zonoje (BAL-LT-AA-02), kuomet tiek 2012-2017 m., tiek 2006-2011 m. laikotarpyje aplinkos būklė pagal „Melsvabakterių sankaupų paviršiuje“ rodiklį atitiko blogą būklę ir atitinkamai buvo  $0,47 \pm 0,09$  ir  $0,56 \pm 0,02$ . Pabrėžtina, jog 2016-2018 m. laikotarpyje „Melsvabakterių sankaupų paviršiuje“ rodiklio reikšmės didėjo lyginant su 2006-2011 m. (3.3.1.12 pav.).

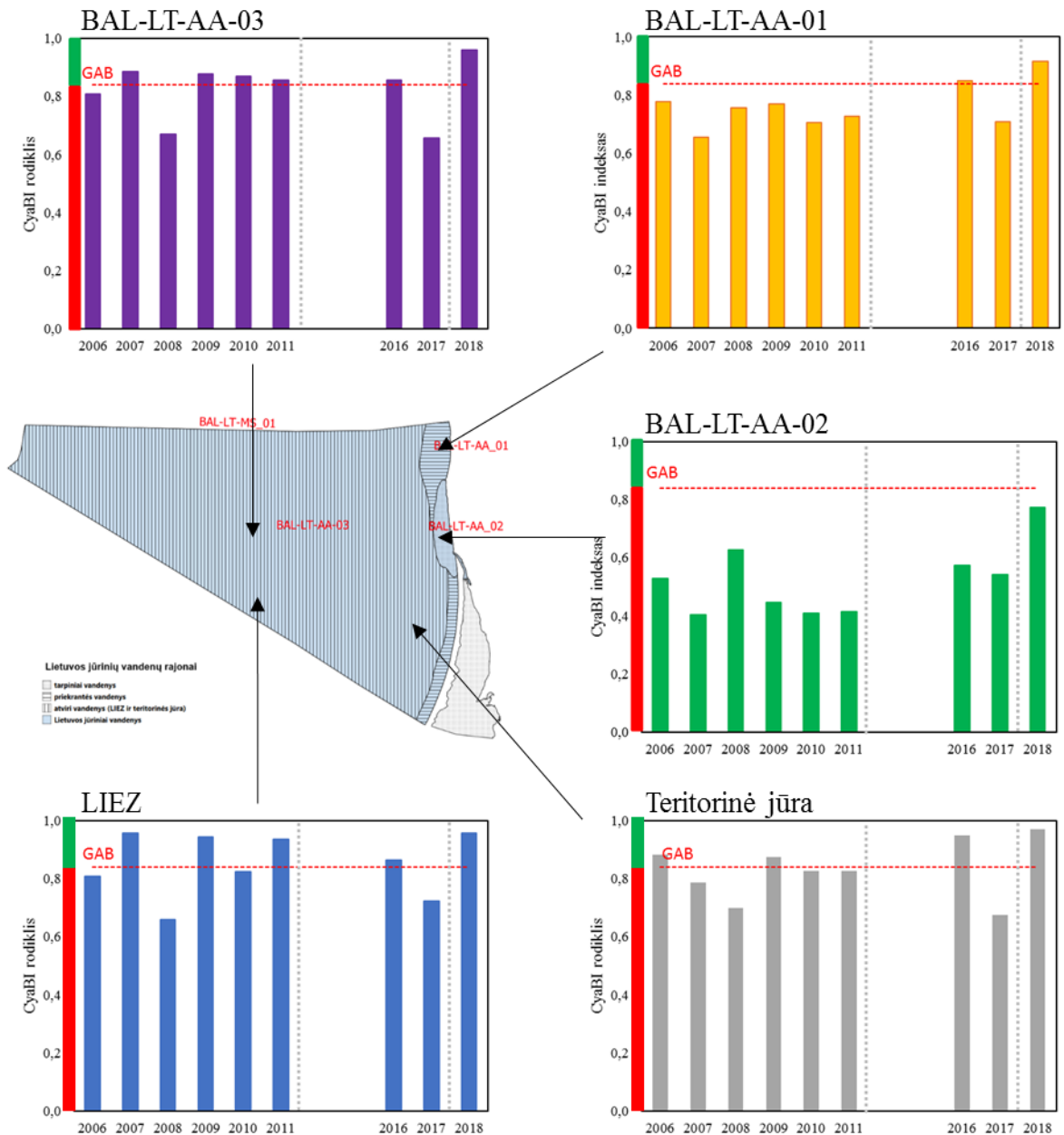

**3.3.1.12 paveikslas.** Būklės vertinimas pagal „Melsvabakterijų sancaupų paviršiuje“ rodiklį priekrantės zonoje (BAL-LT-AA-01), tarpinių vandenų zonoje (BAL-LT-AA-02), teritoriniuose vandenyse ir Lietuvos Išskirtinėje Ekonominėje zonoje (LIEZ) kartu (BAL-LT-AA-03) ir atskirai. Pilka punktyrinė linija skiria du vertinimo laikotarpius: 2006-2011 ir 2016-2017 m. ir 2018 m. Raudona punktyrinė linija žymi geros aplinkos būklės (GAB) slenkstinę vertę.

Aplinkos būklė teritorinėje jūroje ir LIEZ aplinkos būklė buvo vertinta tiek atskirai, tiek ir kartu, kas atitinka BAL-LT-AA-03 vertinimo rajoną. Vidutinė vasaros periodo „Melsvabakterijų sancaupų paviršiuje“ rodiklio reikšmė atviruose vandenyse (BAL-LT-AA-03) 2016-2017 m. laikotarpyje buvo  $0,76 \pm 0,14$  ir atitiko blogą aplinkos būklę. Tačiau 2006-2011 m. vidutinė vasaros periodo „Melsvabakterijų sancaupų paviršiuje“ rodiklio reikšmė buvo didesnė, t.y.  $0,83 \pm 0,08$  ir buvo artima gerai aplinkos būklei (0,84), t.y. melsvabakterijų sancaupos buvo stebimos žymiai rečiau nei pirmojo vertinamojo periodo metu. Gera aplinkos būklė buvo stebima atitinkamai 2007, 2009, 2010, 2011, 2016 ir 2018 m., o bloga – 2008 ir 2017 m. Lietuvos Išskirtinėje Ekonominėje zonoje 2006-2011 m. laikotarpyje vidutinė „Melsvabakterijų sancaupų paviršiuje“ rodiklio reikšmė



buvo  $0,85 \pm 0,12$  ir atitiko gerą aplinkos būklę (3.3.1.12 pav.). Ženkliai mažesnė vidutinė reikšmė buvo nustatyta 2016-2017 m. –  $0,79 \pm 0,10$ . Stabili aplinkos būklė stebima teritorinėje jūroje, kuomet pirmojo vertinamojo laikotarpio vidutinė „Melsvabakterių sankaujų paviršiuje“ rodiklio reikšmė buvo  $0,82 \pm 0,07$  ir 2016-2017 m. kito nežymiai  $0,81 \pm 0,20$  (3.3.1.12 pav.).

Buvo įvertinti keturių melsvabakterių sankaujų aptikimo dažniai Baltijos jūroje. Pateiktuose pavyzdžiuose 3.3.1.13 paveiksle matyti, kad dažniausiai sankaujų nebuvo aptikta teritorinėje jūroje visais vertinimo laikotarpiais. Potencialios sankaujos buvo stebimos visoje Lietuvai priklausančioje Baltijos jūros dalyje, apie 20% visų atvejų jos buvo nustatytos atviroje jūroje, o tarpiniuose vandenyse potencialios sankaujos buvo nustatytos 40-80% dažnumu (3.3.1.13 pav.).

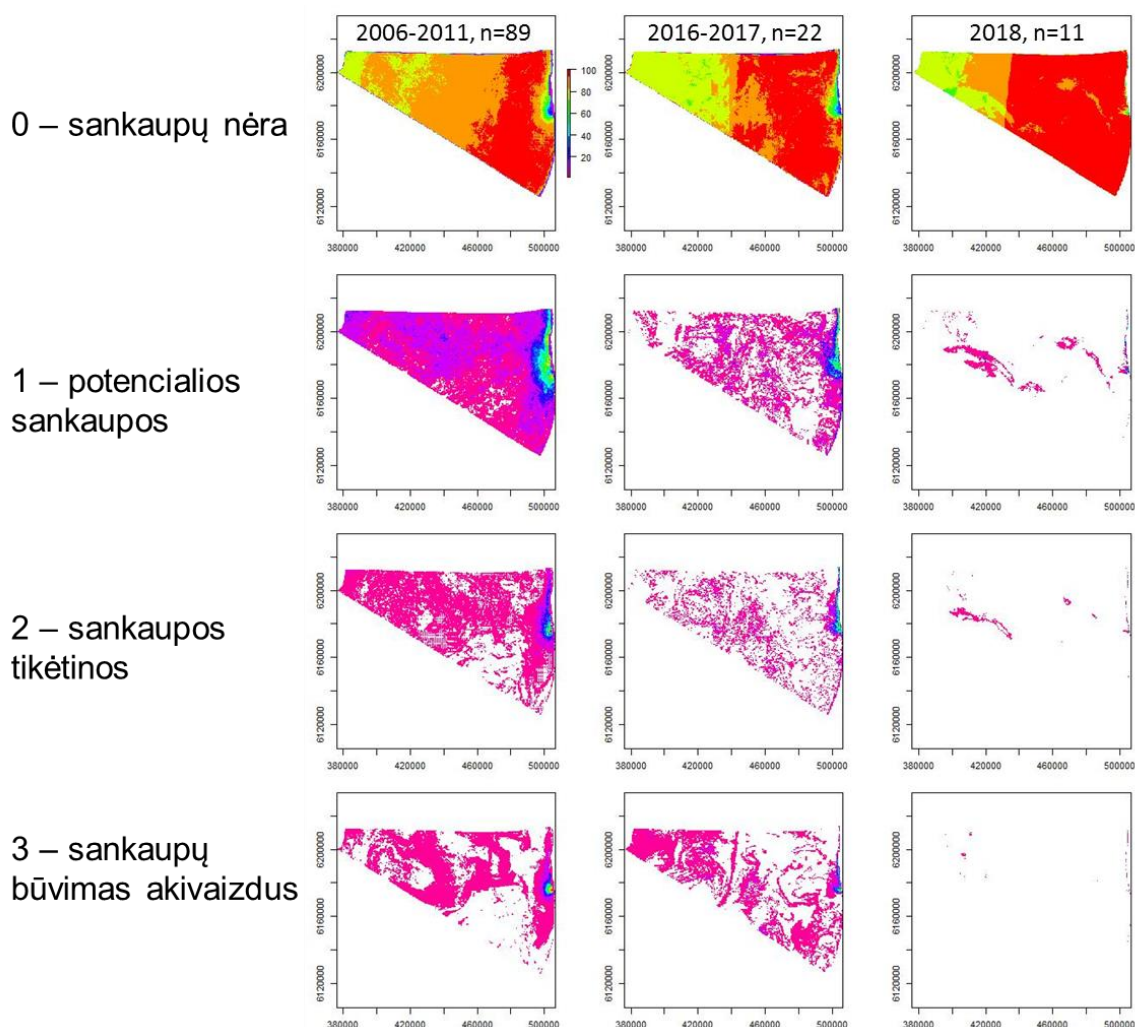

**3.3.1.13 paveikslas.** Melsvabakterių sankaujų aptikimo klasių dažnis Lietuvai priklausančioje Baltijos jūroje 2006-2011 m. (I-uojų vertinimo laikotarpiu), 2016-2017 m. (II-uojų vertinimo laikotarpiu) ir 2018 m. Skaičius n žymi vertinimui panaudotų palydovinių nuotraukų kiekį.

Akivaizdžios melsvabakterių sankaujos Lietuvos išskirtinėje ekonominėje zonoje buvo aptinkamos apie 20% dažnumu tiek 2006-2011 m., tiek 2016-2017 m. laikotarpiais. 2018 m. akivaizdžios melsvabakterių sankaujos buvo aptiktos labai retai ir labai mažame plote. Pabrėžtina, jog tarpinių vandenų zonoje melsvabakterių sankaujos buvo aptinkamos ženkliai mažesniame plote, o 2018 m. praktiškai nebuvo aptiktos.

**Ekologinės būklės vertinimo pagal „Melsvabakterių sankaujų paviršiuje“ rodiklį atitikimas lyginant su kitais su fitoplanktono padidėjimu susijusiais D5 „Eutrofikacija“ deskriptoriaus rodikliais.** Buvo atliktas būklės įvertinimo palyginimas pagal tris skirtingus su fitoplanktono kiekio padidėjimu susijusius rodiklius: chlorofilą *a*, skaidrumą ir „Melsvabakterių sankaujų paviršiuje“ rodiklį (3.3.1.8 lent.). Priekrantės zonoje 2006–2008 metais buvo nustatyta gera aplinkos būklė pagal *in situ* Chl-*a* ir skaidrumo matavimus, tačiau pagal „Melsvabakterių sankaujų paviršiuje“ rodiklį aplinkos būklė buvo bloga, dėl dažnai šiose akvatorijoje stebėtų melsvabakterių sankaujų. Likusiais metais būklės vertinimas pagal „Melsvabakterių sankaujų paviršiuje“ rodiklį atitiko vertinimą pagal Chl-*a* ir skaidrumą (3.3.1.8 lentelė).

**3.3.1.8 lentelė.** Būklės vertinimas pagal tris su fitoplanktono padidėjimu vandens stovymėje Eutrofikacijos deskriptoriaus rodiklius priekrantės zonoje (BAL-LT-AA-01), tarpinių vandenų zonoje (BAL-LT-AA-02), teritoriniuose vandenyse ir Lietuvos Išskirtinėje Ekonominėje zonoje kartu (BAL-LT-AA-03) skirtingais metais, t.y. nuo 2006 iki 2017 ir I-uojų bei II-uojų vertinimo laikotarpiu. Lentelėje: Chl-*a* – chlorofilo *a* koncentracija, SD – vandens skaidrumas, CyaBI – melsvabakterių sankaujų rodiklis, skaičius lentelėje – vidutinė rodiklio reikšmė, ND – nėra duomenų, ”-” – rodiklis netaikytinas, Žalia spalva – gera aplinkos būklė, Raudona spalva – bloga aplinkos būklė. \* - būklės vertinimas atliktas naudojant 2016-2017 metų duomenis.

	BAL-LT-AA-01			BAL-LT-AA-02			BAL-LT-AA-03		
	Chl- <i>a</i>	SD	CyaBI	Chl- <i>a</i>	SD	CyaBI	Chl- <i>a</i>	SD	CyaBI
2006	2,68	5,5	0,78	4,16	-	0,53	2,04	7,0	0,81
2007	4,61	3,4	0,66	9,78	-	0,40	4,43	5,0	0,89
2008	3,69	5,5	0,76	4,20	-	0,63	3,44	5,9	0,67
2009	9,83	2,2	0,77	8,98	-	0,45	4,42	4,0	0,88
2010	4,82	3,7	0,71	9,80	-	0,41	3,55	4,1	0,87
2011	5,83	3,4	0,73	7,57	-	0,42	3,42	5,0	0,86
2012	6,51	3,8	ND	8,36	-	ND	6,18	5,0	ND
2013	7,00	3,6	ND	4,37	-	ND	3,30	5,3	ND
2014	3,10	3,6	ND	7,29	-	ND	2,30	6,2	ND
2015	8,71	2,6	ND	12,64	-	ND	4,58	3,7	ND
2016	4,98	3,7	0,85	8,86	-	0,57	3,86	6,3	0,86
2017	4,61	3,2	0,71	4,66	-	0,54	1,58	4,4	0,66
2006-2011	5,24	3,94	0,73*	7,42	-	0,47*	3,55	5,15	0,83*
2012-2017	5,82	3,40	0,78*	7,70	-	0,56*	3,63	5,16	0,76*

Tarpinių vandenų zonoje pagal *in situ* matuotą Chl-*a* koncentraciją buvo atvejų, kada buvo nustatyta gera aplinkos būklė, tačiau pagal CyaBI rodiklį būklė buvo bloga tikėtina dėl ištekancio produktyvesnio Kuršių marių vandens poveikio, kur buvo stebimos melsvabakterių sankaujos. LIEZ ir teritorinės jūros akvatorijoje tiek pagal chl-*a*, tiek pagal skaidrumą aplinkos būklė buvo bloga visu vertinimo laikotarpiu, išskyrus 2017 metus, tačiau pagal „Melsvabakterių sankaujų paviršiuje“ rodiklį 2007, 2009-2011 ir 2017 m. buvo nustatyta gera būklė dėl rečiau stebėtų melsvabakterių sankaujų (3.3.1.8 lent.). Vertinimas tiek I-uojų vertinimo laikotarpio, tiek II-uojų vertinimo laikotarpio pagal visus rodiklius buvo toks pat ir atitiko blogą aplinkos būklę.

Apibendrinant, „Melsvabakterių sankaujų paviršiuje“ rodiklio taikymas yra aktualus Lietuvos Baltijos jūros akvatorijai. Remiantis HELCOM rekomenduojamai geros aplinkos būklės slenkstinei vertei įvertinta aplinkos būklė atitiko būklę, kuri buvo nustatyta remiantis ir kitais D5 rodikliais, t.y. chlorofilu-*a* vandens stovymėje (D5C2), vandens skaidrumu (D5C4). Detaliau turėtų

būti įvertintas „Melsvabakterių sankaujų paviršiuje“ rodiklio geros aplinkos būklės slenkstinės vertės tinkamumas tranzitiniuose vandenyse, įskaitant Kuršių marias, kurios yra tiesiogiai susijusios su aptinkamomis melsvabakterių paviršinėmis sankaujomis Baltijos jūroje.

**3.3.1.9 lentelė.** GAB vertinimo lentelė: Chlorofil a koncentracija.

Jūros rajonas (JR)	BAL-LT-AA-01	BAL-LT-AA-02	BAL-LT-AA-03
<b>Deskriptorius</b>	D5	D5	D5
<b>Požymis (elementas)</b>	Žalingų dumblių (pvz., melsvabakterių) žydėjimas vandens storumėje (Cyanobacterial bloom index)	Žalingų dumblių (pvz., melsvabakterių) žydėjimas vandens storumėje (Cyanobacterial bloom index)	Žalingų dumblių (pvz., melsvabakterių) žydėjimas vandens storumėje (Cyanobacterial bloom index)
<b>Kriterijus</b>	D5C3 Žalingų dumblių žydėjimo atvejų skaičius, erdvinis mastas ir trukmė nesiekia lygių, rodančių neigiamą maistingųjų medžiagų daugėjimo poveikį. (The number, spatial extent and duration of harmful algal bloom events are not at levels that indicate adverse effects of nutrient enrichment).	D5C3 Žalingų dumblių žydėjimo atvejų skaičius, erdvinis mastas ir trukmė nesiekia lygių, rodančių neigiamą maistingųjų medžiagų daugėjimo poveikį. (The number, spatial extent and duration of harmful algal bloom events are not at levels that indicate adverse effects of nutrient enrichment).	D5C3 Žalingų dumblių žydėjimo atvejų skaičius, erdvinis mastas ir trukmė nesiekia lygių, rodančių neigiamą maistingųjų medžiagų daugėjimo poveikį. (The number, spatial extent and duration of harmful algal bloom events are not at levels that indicate adverse effects of nutrient enrichment).
<b>Rodiklis</b>	Melsvabakterių žydėjimo indeksas (Cyanobacterial bloom index)	Melsvabakterių žydėjimo indeksas (Cyanobacterial bloom index)	Melsvabakterių žydėjimo indeksas (Cyanobacterial bloom index)
<b>GAB slenkstinė vertė</b>	Melsvabakterių žydėjimo indeksas šiltuoju laikotarpiu, t.y. birželio 20 d.-rugpjūčio 31 d. (CyaBI) – 0,84. Aukštesnės vertės žymi gera būklę.	Melsvabakterių žydėjimo indeksas šiltuoju laikotarpiu, t.y. birželio 20 d.-rugpjūčio 31 d. (CyaBI) – 0,84. Aukštesnės vertės žymi gera būklę.	Melsvabakterių žydėjimo indeksas šiltuoju laikotarpiu, t.y. birželio 20 d.-rugpjūčio 31 d. (CyaBI) – 0,84. Aukštesnės vertės žymi gera būklę.
<b>Įvertinta GAB vertė</b>	CyaBI: 0,78	CyaBI: 0,56	CyaBI: 0,76
<b>GAB slenkstinės vertės vienetai</b>	CyaBI: indekso reikšmė	CyaBI: indekso reikšmė	CyaBI: indekso reikšmė
<b>JR dalis, kurioje turėtų būti pasiekta GAB</b>	100	100	100
<b>JR dalis, kurioje pasiekta GAB vienetai</b>	Netaikoma	Netaikoma	Netaikoma
<b>GAB trendas palyginant su praeitu 6 m. periodu</b>	CyaBI: stabili	CyaBI: stabili	CyaBI: stabili
<b>Kriterijaus būklė</b>	CyaBI: bloga	CyaBI: bloga	CyaBI: bloga
<b>Požymio būklė</b>	CyaBI: bloga	CyaBI: bloga	CyaBI: bloga
<b>JR santykinė dalis, kurioje pasiekta GAB (elemento lygmenyje)</b>	Netaikoma	Netaikoma	Netaikoma
<b>GAB pasiekimas iki 2020 m.</b>	Chl-a: BAL-LT-AA-01 tikėtina bus pasiekta po 2020 m.	Chl-a: BAL-LT-AA-02 tikėtina bus pasiekta po 2020 m.	Chl-a: BAL-LT-AA-03 tikėtina bus pasiekta po 2020 m.
<b>Duomenų periodas (metai) pagal kurį atliktas GAB vertinimas</b>	2016–2017 m. palydoviniai duomenys.	2016–2017 m. palydoviniai duomenys.	2016–2017 m. palydoviniai duomenys.
<b>GAB vertinimo metodologija</b>	HELCOM HOLAS II, in HOD 51-2016	HELCOM HOLAS II, in HOD 51-2016	HELCOM HOLAS II, in HOD 51-2016

<p><b>Susiję poveikiai (iki 3 pagrindinių)</b></p>	<ul style="list-style-type: none"> <li>• Maistingųjų medžiagų prietaka iš sutelktųjų ir pasklidosios taršos šaltinių.</li> <li>• Išliekantys dideli su upėmis, ypač Nemunu per Kuršių marias patenkantys maistingųjų medžiagų kiekiai.</li> <li>• Išoriniai fosforo šaltiniai: pvz. dumblingos dugno nuosėdos, kurie šiltuoju laikotarpiu skatina azotą fiksuojančių melsvabakterių dominavimą fitoplanktone.</li> </ul>	<ul style="list-style-type: none"> <li>• Maistingųjų medžiagų prietaka iš sutelktųjų ir pasklidosios taršos šaltinių.</li> <li>• Išliekantys dideli su upėmis, ypač Nemunu per Kuršių marias patenkantys maistingųjų medžiagų kiekiai.</li> <li>• Išoriniai fosforo šaltiniai: pvz. dumblingos dugno nuosėdos, kurie šiltuoju laikotarpiu skatina azotą fiksuojančių melsvabakterių dominavimą fitoplanktone.</li> </ul>	<ul style="list-style-type: none"> <li>• Maistingųjų medžiagų prietaka iš sutelktųjų ir pasklidosios taršos šaltinių.</li> <li>• Išliekantys dideli su upėmis, ypač Nemunu per Kuršių marias patenkantys maistingųjų medžiagų kiekiai.</li> <li>• Išoriniai fosforo šaltiniai: pvz. dumblingos dugno nuosėdos, kurie šiltuoju laikotarpiu skatina azotą fiksuojančių melsvabakterių dominavimą fitoplanktone.</li> </ul>
--	--	--	--

**Vandens storumės fotinės ribos (skaidrumo) rodiklis (D5C4).** Secchi disko gylis yra vienas seniausių hidrologinių parametru, kuris parodo vandens skaidrumą (angl., water clarity), suteikia vertingos informacijos apie šviesos pasiskirstymą ir skvarbą vandens stulpe, prieinamumą povandeniniams ekosistemos elementams, pvz., vandens augalams. Vandens skaidrumas yra tiesiogiai susiję su eutrofikacijos proceso intensyvumu ir fitoplanktono biomasės didėjimu (Fleming-Lehtinen, Laamanen, 2012). Optiškai kompleksiškuose vandens telkiniuose, kaip Baltijos jūra, jos priekrantės zonos ir tarpiniai vandenys, kurie turi sąsają su upėmis (pvz., Kuršių marios), saulės radiacijos skvarba priklauso ne tik nuo fitoplanktono, bet ir nuo suspenduotųjų mineralinių dalelių ir ištirpusių organinių medžiagų kiekio vandenyje. Jų poveikis vandens skaidrumui gali būti stiprus ir iškreipti eutrofikacijos būklės vertinimo reikšmę.

Šiuo metu būklė pagal pagrindinį vandens skaidrumo rodiklį yra vertinama priekrantės zonoje (Lietuvos Respublikos aplinkos ministerija, Įsakymas Nr. D1-533), kur GAB žymi vidutinis Secchi disko gylis didesnis nei 5 m. Pagal HELCOM (2018h) atviroje jūroje, kuri priklauso Rytų Gotlando baseinui, esant gerai aplinkos būklei teritorinės jūros ir Lietuvos išskirtinės ekonominės jūros dalyse, vidutinis Secchi disko gylis turėtų būti didesnis nei 7,8 m. Secchi disko gylio rodiklio apskaičiavimui yra naudojami šiltojo laikotarpio (birželio-rugsėjo mėn.) matavimai. Siūloma vidutinė metinė šio rodiklio reikšmė yra 8,8 m.

**Būklės vertinimas pagal vandens storumės fotinės ribos (skaidrumo) rodiklį (D5C4).** Vidutinis šiltojo periodo Secchi disko gylis priekrantės zonoje (BAL-LT-AA-01) 2012-2017 m. laikotarpyje buvo  $3,40 \pm 0,95$  m ir atitiko blogą aplinkos būklę. Nežymiai didesnis  $3,94 \pm 0,62$  m vidutinis šiltojo periodo Secchi disko gylis buvo nustatytas 2006-2011 m. laikotarpyje. Pažymėtina, jog nė vienais vertintais metais vidutinė Secchi disko gylio reikšmė neperžengė GAB vertės (3.3.1.14 pav.).

Vidutinis šiltojo periodo Secchi disko gylis atvirose vandenyse (BAL-LT-AA-03) 2012-2017 m. laikotarpyje buvo  $5,16 \pm 0,89$  m ir atitiko blogą aplinkos būklę. Artimas  $5,15 \pm 0,77$  m vidutinis šiltojo periodo Secchi disko gylis buvo nustatyta 2006-2011 m. laikotarpyje. Teritorinę jūrą ir LIEZ vertinant atskirai matyti, kad aukštesnės vidutinio Secchi disko gylio reikšmės buvo

toliau nuo kranto ir teritorinių vandenų esančiose tyrimų vietose, kurios patenka į LIEZ (3.3.1.14 pav.).

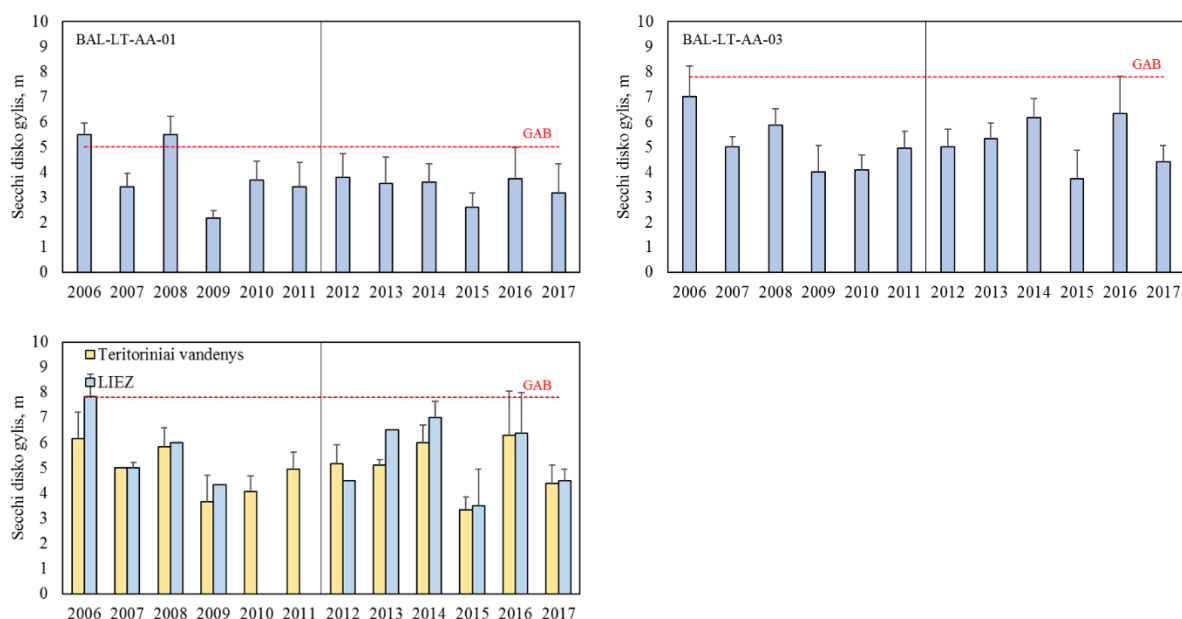

**3.3.14 paveikslas.** Būklės vertinimas pagal skaidrumo (Secchi disko gylį) rodiklį priekrantės zonoje (BAL-LT-AA-01), teritoriniuose vandenyse ir Lietuvos Išskirtinėje Ekonominėje zonoje (LIEZ) kartu (BAL-LT-AA-03) ir atskirai. Juoda vertikali linija skiria du vertinimo laikotarpius: 2006-2011 ir 2012-2017 m. Raudona punktyrinė linija žymi GAB slenkstinę vertę.

Apibendrinant, visų vertinimo rajonų būklė pagal skaidrumo GAB rodiklį buvo bloga ir aplinkosaugos tikslų atžvilgiu liko stabili. Šis vertinimas atitiko HELCOM (2018h) atliktą Rytų Gotlando baseino vertinimą pagal 2011-2016 m. duomenis.

Chlorofilo a koncentracijos, kaip pagrindinio fitoplanktono biomasės rodiklio, padidėjimas vandens stulpe priklauso nuo maistinių medžiagų koncentracijos, todėl yra stipriai susijęs su antropogeninėmis maistinių medžiagų apkrovomis iš baseino ir atmosferos. Fitoplanktono augimą stimuliuoja maistinės medžiagos, chlorofilo a koncentracija turi tendenciją didėti, tuo pačiu mažėja vandens skaidrumas. Tačiau padidėjęs zooplanktono ar kitų pirminės organinės medžiagos vartotojų kiekis galėtų kompensuoti šį poveikį. Aplinkosaugos tikslų įgyvendinimas chlorofilo a ir skaidrumo rodiklių atžvilgiu tikėtinas tuo atveju, jeigu bus pasiekti užsibrėžti maistingųjų medžiagų ir jų prietakos mažinimo tikslai.

**3.3.1.10 lentelė.** GAB vertinimo lentelė: vandens skaidrumas (Secchi disko gylis).

Jūros rajonas (JR)	BAL-LT-AA-01	BAL-LT-AA-03	BAL-LT-AA-03
<b>Deskriptorius</b>	D5		
<b>Požymis (elementas)</b>	Vandens storumės fotinė riba (skaidrumas) (Photic limit (transparency) of the water column)		
<b>Kriterijus</b>	D5C4 Vandens storumės fotinė riba (skaidrumas) dėl padidėjusio skendinčiųjų dumblių kiekio nėra sumažėjusi iki lygio, rodančio neigiamą maistingųjų medžiagų daugėjimo poveikį (The photic limit (transparency) of the water column is not reduced, due to increases in suspended algae, to a level that indicates adverse effects of nutrient enrichment)		
<b>Rodiklis</b>	Secchi disko gylis metrais (Secchi disk depth in meters)		
<b>GAB slenkstinė vertė</b>	Vidutinis Secchi disko gylis šiltuoju laikotarpiu, t.y. birželio-	Vidutinis Secchi disko gylis šiltuoju laikotarpiu,	Vidutinis metinis Secchi disko gylis (SD) – 8,8 m

	rugsėjo mėn. (SD) – 5 m	t.y. birželio-rugsėjo mėn. (SD) – 7 m	
<b>Įvertinta GAB vertė</b>	3,40	5,16	5,88
<b>GAB slenkstinės vertės vienetai</b>	m	m	m
<b>JR dalis, kurioje turėtų būti pasiekta GAB</b>	100	100	100
<b>JR dalis, kurioje pasiekta GAB vienetai</b>	0	0	0
<b>GAB trendas palyginant su praeitu 6 m. periodu</b>	stabilus	stabilus	stabilus
<b>Kriterijaus būklė</b>	bloga	bloga	bloga
<b>Požymio būklė</b>	bloga	bloga	bloga
<b>JR santykinė dalis, kurioje pasiekta GAB (elemento lygmenyje)</b>	GAB vertintų tyrimo stočių 0 % (0 tyrimo stočių iš 8 vertintų).	GAB vertintų tyrimo stočių 0 % (0 tyrimo stočių iš 11 vertintų).	GAB vertintų tyrimo stočių 0 % (0 tyrimo stočių iš 11 vertintų).
<b>GAB pasiekimas iki 2020 m.</b>	BAL-LT-AA-01 tikėtina bus pasiekta po 2020 m.	BAL-LT-AA-03 tikėtina bus pasiekta po 2020 m.	BAL-LT-AA-03 tikėtina bus pasiekta po 2020 m.
<b>Duomenų periodas (metai) pagal kurį atliktas GAB vertinimas</b>	2012–2017 m. duomenys.		
<b>GAB vertinimo metodologija</b>	EK (adaptuota nacionaliniam vertinimui pagal BVDP, HELCOM HOLAS II)		
<b>Susiję poveikiai (iki 3 pagrindinių)</b>	<ul style="list-style-type: none"> <li>• Aušta pirminė produkcija, dėl išliekantčio didelio su upėmis, ypač Nemunu per Kuršių marias patenkantčio maistingųjų medžiagų kiekio, ko pasekoje skendinčiųjų dumblių kiekis vandenyje išlieka didelis;</li> <li>• Išoriniai fosforo šaltiniai: pvz. dumblingos dugno nuosėdos, kurie šiltuoju laikotarpiu skatina azotą fiksuojančių melsvabakterių dominavimą fitoplanktone.</li> <li>• Su upėmis patenkantys ir dėl fitoplanktono biomasės irimo dideli ištirpusios organinės medžiagos kiekiai.</li> </ul>		

**Būklės vertinimo pagal „Ištirpusio deguonies trūkumą (angl. oxygen debt) priedugnio sluoksnyje (D5C5)“ galimybės.** D5C5 rodiklis buvo sukurtas apibūdinti deguonies trūkumą iki prisotintos koncentracijos priedugnyje, t.y. įvertina kiek deguonies „trūksta“ Baltijos jūros priedugnyje dėl organinės medžiagos skaidymo ar redukuotų junginių oksidavimo (pvz. NH<sub>4</sub><sup>+</sup>, H<sub>2</sub>S, Fe<sub>2</sub><sup>+</sup>). Rodiklis taikytinas įvertinti deguonies pokyčius žemiau haloklino esančias zonas. Remiantis HELCOM HOLAS II vertinimu, Gotlando įduboje, į kurią patenka ir nedidelė dalis Lietuvos atviros jūros, deguonies deficitas yra 10,67 mg O<sub>2</sub> l<sup>-1</sup>. Ši reikšmė yra aukščiausia Baltijos jūroje, atspindinti hipoksines sąlygas (≤ 2 mg O<sub>2</sub> l<sup>-1</sup>). Dėl to šiame regione pagal D5C5 indikatorių aplinkos būklė vertinama kaip bloga.

Tolimesnis D5C5 kriterijaus vystymas turėtų prasmę jei didesnėje atviros jūros dalyje būtų aptinkamos mažos ištirpusio deguonies koncentracijos. Remiantis 2012–2017 m. nuolatinio Baltijos jūros monitoringo duomenimis iš Aplinkos Apsaugos Agentūros archyvo, mažos deguonies koncentracijos buvo stebimos sluoksniuose giliau nei 60 m (3.3.1.14a pav.). Lietuvos

akvatorijoje yra trys gilūs rajonai kur būtų galima taikyti D5C5 kriterijų: Gdansko įdauboje ir įsiterpiančiame Nemuno proslėnyje gylis viršija arba yra artimas 80 m, ir Gotlando įdaubos pakraštyje gylis yra didesnis negu 110 m. Pastaroji zona yra bedeguonių zonų susidarymo židinyje, kur svarbiausią vaidmenį deguonies deficito ir sunaudojimo procesams lemia reiškiniai, esantys už Lietuvos Baltijos jūros rajono ribų. Taip pat svarbu paminėti, kad Baltijos jūroje taip pat formuojasi ir tam tikros laikinos hipoksijos zonos, kuriose deguonies deficitas juntamas tam tikrais vegetacinio sezono laikotarpiais ir yra tampriai susijęs su pirminės produkcijos mastais atitinkamose zonose. Tokiu atveju tiesioginis eutrofikacijos poveikis yra akivaizdus ir betarpiškas.

Pirminiame vertinimo etape buvo konstatuota, jog pagal stebėsenos tyrimų duomenis Lietuva disponuoja pakankamai gausia informacija apie hipoksijos reiškinius priedugniniuose sluoksniuose giluminėse stotyse reiškinius. Tačiau didžiajai Lietuvos jūros rajono daliai šis rodiklis nėra aktualus. Kita vertus, norint detaliai ir nuosekliai stebėti deguonies suvartojimo pokyčius, būtina ne tik registruoti deguonies koncentracijų pokyčius, bet ir įvertinti kai kurias papildomas rodiklio charakteristikas – anoksinės zonos susidarymo viršutinę ribą, deguonies mažėjimo ir/ar vandenilio sulfido koncentracijos vertikalųjį profilį ir kt. Atsižvelgiant į kompleksinį įvairių faktorių poveikį deguonies koncentracijoms gilia vandenyje akvatorijos dalyje šio rodiklio taikymas būklei vertinti šiame etape nerekomenduotinas. Taip pat būtina atkreipti dėmesį, kad dabartinė valstybinio monitoringo sistema ištirpusio deguonies koncentraciją, kuri reikalinga nustatyti D5C5 kriterijau vertę, vertina tik du kartus per metus. Toks matavimų dažnis yra nepakankamas stebėti kitimo tendencijas jeigu ir būtų imtasi mažinti taršą maistingosiomis medžiagomis.

**Būklės vertinimas pagal „Ištirpusio deguonies vandens storumės apačioje (D5C5)“ rodiklį.** Pelaginių buveinių būklės vertinimas pagal D5C5 rodiklį „Deguonies kiekis priedugnio sluoksnyje“. Pagal HELCOM šis rodiklis yra nusakantis deguonies deficitą priedugnyje, t.y. įvertina kiek deguonies „trūksta“ Baltijos jūros priedugnyje dėl organinės medžiagos skaidymo ar redukuotų junginių oksidavimo (pvz.  $\text{NH}_4^+$ ,  $\text{H}_2\text{S}$ ,  $\text{Fe}^{2+}$ ). Deguonies deficitas priedugnyje yra vienas iš pagrindinių rodiklių eutrofikacijos vertinime, tačiau jis nėra tiesiogiai sukkeliantis ją. Šis rodiklis yra svarbi ir pelaginės buveinės būklės charakteristika, o taip pat rodo dugno buveinių tinkamumą dugno makrofaunos rūšims bei sąlygas jūros dugne. Baltijos jūros centrinėje dalyje, įskaitant ir Lietuvos jūros rajoną, deguonies stoka giluminiuose rajonuose po haloklinu atsiranda dėl natūralių (ribota vandenių apykaita su Šiaurės jūra ir paviršiniaus vandens sluoksniais) ir antropogeninių (visų pirma – eutrofikacija) priežasčių (BACC, 2015).

Siekiant įvertinti pelaginių buveinių fizikinių-cheminių savybių charakteristikas bei vyraujančias tendencijas pagal D5C5 rodiklį buvo remtasi 2012–2017 m. nuolatinio Baltijos jūros monitoringo duomenimis iš Aplinkos Apsaugos Agentūros archyvo. Pirminė stočių, kuriose monitoringas vykdomas sistemingai (kartą per sezoną ar dažniau), analizė parodė, kad pelaginėse zonose, esančiose virš haloklino, deguonies stygius fiksuojamas nebuvo. O charakterizuojant buveines, esančias žemiau haloklino (AE.O5 ir AE.O6), remiantis 46 stoties duomenimis (gylis ~120 m), kurioje matavimai tipiška atliekami kartą per metus, buvo stebima deguonies stoka. Atnaujinant Pradinį vertinimą papildomai buvo ieškoma duomenų Tarptautinės jūrų tyrinėjimo tarybos (ICES – International Council for the Exploration of the Sea) duomenų centre, tačiau, reikia paminėti, kad skirtingai nuo ankstesnių metų, ataskaitiniam periodui (2011–2017 m.) ICES duomenų bazėje Lietuvos jūros rajonui pagrindu yra tik Aplinkos Apsaugos Agentūros pateikti

duomenys. Tačiau, siekiant išsamiai įvertinti vyraujančias fizikinių-cheminių savybių tendencijas, reikalingi dažnesni matavimai, ypač buveinėse, esančiose žemiau haloklino.

Paviršinių vandenų iki 20 m gylio (AD.N5 buveinė) prisotinimas deguonimi svyravo tarp 44–123% (atitinkamai 2,64–9,83 ml/l). Pastebima, kad iki maždaug 55–60 m gylio vyrauja homogeniška gerai išmaišyta vandens masė. Remiantis Baltijos jūros monitoringo duomenimis giliau (20–60 m) esančioje afotinėje oksinėje pelaginėje zonoje virš haloklino (AE.N5 buveinė) prisotinimas deguonimi tipišškai siekė 34–119 %, deguonies koncentracija 2,59–9,83 ml/l.

Tačiau būtina paminėti, kad dviem atvejais buvo užfiksuoti epizodiniai hipoksijos reiškiniai. Mažiausias gylis, kuriame buvo stebimos hipoksinės sąlygos (deguonies koncentracija 1,3 ml/l, prisotinimas deguonimi – 17 %) siekė 29 m (registruota 2C2 stotyje, 2017-08-22). Taip pat 2017-08-29 d. matavimo metu 64A2 stotyje 38 m gylyje deguonies koncentracija siekė 1,95 ml/l. matavimai šiose stotyse buvo atliekami tik 2015–2017 m. laikotarpiu du kartus į metus, tad ilgalaikių tendencijų neatspindi. Be to, iš visų matavimų šiose stotyse hipoksinės sąlygos buvo registruotos tik vieno matavimo metu. Ankstesniu tyrimų laikotarpiu (2006–2011 m.) hipoksinės sąlygos afotinėje oksinėje pelaginėje zonoje virš haloklino (AE.N5) registruotos nebuvo.

Ties haloklinu (60–80 m gylyje) stebimas staigus deguonies koncentracijos mažėjimas, tad giluminiuose sluoksniuose (giliau nei 60 m) yra stebima deguonies stoka. Remiantis 46 stoties duomenimis, AE.O5 buveinėje hipoksinės sąlygos ( $O_2 < 2$  ml/l) bent viename matavimo horizonte buvo fiksuotos kiekvieno matavimo metu (100% matavimų), o AE.O6 buveinėje – 70 % matavimų.

Apibendrinant vertinimą pagal D5C5 rodiklį, nustatyta, kad giluminėse zonose (halokline ir giliau jo), kaip įprasta, stebimas deguonies deficitas. Duomenų kiekis nėra pakankamas tendencijoms nustatyti. Neramumą kelia deguonies deficito aptikimas virš haloklino esančiuose vandenyse 29 ir 38 m gyliuose, kur ankstesniais metais jo nebuvo (3.3.1.14a pav.).

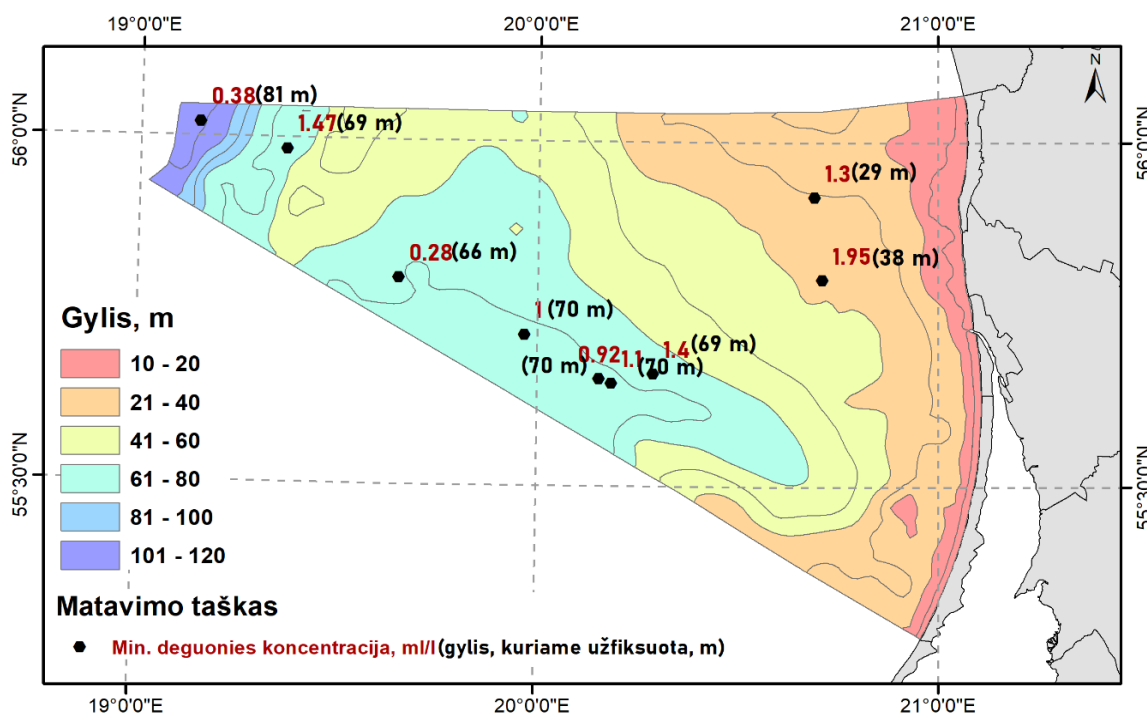

**3.3.1.14a paveikslas.** Matavimo taškai, kuriuose 2012-2017 m. laikotarpiu buvo registruoti hipoksijos atvejai.



**Būklės vertinimas pagal dugno makrofaunos bendrijų rūšinę sudėtį ir santykinį gausumą (D5C8).** Tai papildomas kriterijus, nustatomas pagal bentoso kokybės indeksą (BKI) ir vertinantis, ar makrofaunos bendrijų rūšinė sudėtis ir santykinis gausumas siekia vertes, rodančias, kad maistingųjų ir organinių medžiagų daugėjimas nesukelia neigiamo poveikio. Tos vertės pakrančių vandenyse yra nustatytos pagal Direktyvą 2000/60/EB; už pakrančių vandenų ribų vertės yra suderintos su kitų regiono šalių vertėmis.

**Vertinimo metodika ir duomenys.** Būklės vertinimas buvo atliekamas remiantis valstybinio aplinkos monitoringo 2006-2017 m. makrozoobentoso duomenimis priekrantės (4, 5, 6, 7) ir atviros jūros (N6, 64, 65, 20, 20A) stotyse. Bentoso kokybės indekso skaičiavimo metodika ir rūšių jautrumo įverčiai detaliam aprašyti JSPD I ciklo ataskaitoje (Jūrinių tyrimų konsorciumas, 2012), tik remiantis naujais tyrimais (Chuševė, 2018) iš priekrantės stočių buvo pašalintos giliavandenės rūšys (*Bylgides sarsi* ir Ostracoda undet.), o iš atviros jūros stočių – sėkliamėgės (*Bathyporeia pilosa*). GAB vertės buvo >3,2 priekrantės stotims, >2,9 atviros jūros stotims.

**Vertinimo rezultatai.** 2012-2017 m. laikotarpiu priekrantės stotyse dugno makrofaunos būklė buvo kintanti (3.3.1.15 pav). Visą ataskaitinį laikotarpį gera būklė stebėta tik priekrantės vandenų 7-oje stotyje, tuo tarpu tarpinių vandenų 4 ir 5 stotyse, bei priekrantės vandenų 6 stotyje arčiau uosto vartų, būklė kito tarp blogos ir geros. Mažiausia BKI reikšmė nustatyta 2015 m. 4-oje stotyje (2,6), didžiausia – 2013 m. 6-oje stotyje (4,3).

JSPD įgyvendinimo I cikle buvo nustatyta, jog toliausiai nuo Kuršių marių žiočių į pietus esanti 7 makrozoobentoso stebėsenos stotis atspindi šios akvatorijos dalies būklės priklausomybę nuo bendro centrinės Baltijos eutrofikacijos lygio (Jūrinių tyrimų konsorciumas, 2012). 2006-2011 m. periodu BKI vertės 7 stotyje kito nuo 3,1 iki 3,8 (vidutiniškai  $3,6 \pm 0,3$ ), o 2012-2017 m. laikotarpyje BKI vertės - nuo 3,2 iki 4,2 (vidutiniškai  $3,7 \pm 0,4$ ). Kitoje priekrantės stotyje (BAL-LT-AA-01) BKI vertės buvo didesnės (nurodant geresnę aplinkos būklę) ir 2006-2011 m. laikotarpyje kito nuo 3,3 iki 3,9 (vidutiniškai  $3,1 \pm 0,4$ ), 2006-2011 m. – nuo 3,3 iki 4,3 (vidutiniškai  $3,3 \pm 0,4$ ). Tarpiniuose vandenyse (4 ir 5 stotys, BAL-LT-AA-02) ties uosto vartais vidutinės BKI vertės tiek 2006-2011, tiek 2012-2017 m. laikotarpiui buvo žemesnės, nei priekrantės (BAL-LT-AA-01). Kaip ir priekrantės vandenyse, 2012-2017 m. laikotarpio vertės buvo didesnės už ankstesniojo (vidutinės atitinkamai  $3,1 \pm 0,1$  ir  $3,3 \pm 0,1$ ), o 5 stotyje toliau į pietus nuo uosto vartų BKI vertės buvo didesnės už 4 stoties, kuri ties uosto vartais. Tarpiniuose vandenyse būklė vertintina kaip gera ( $BKI > 3,2$ ) tik tuomet, jeigu atsižvelgiama į 5 stoties duomenis.

Apibendrinant, BKI vertės tarpiniams (BAL-LT-AA-02) ir priekrantėms vandenims (BAL-LT-AA-01) skiriasi. Kadangi BKI geros būklės slenkstinė vertė tarpiniams vandenims nėra nustatyta, o šios teritorijos valdymas ir būklę lemiantys veiksniai skiriasi nuo likusios priekrantės, tarpiniams vandenims siūlome taikyti priekrantės vandenų GAB vertę ir pagal ją vertinti tarpinių vandenų jūros rajono būklę.

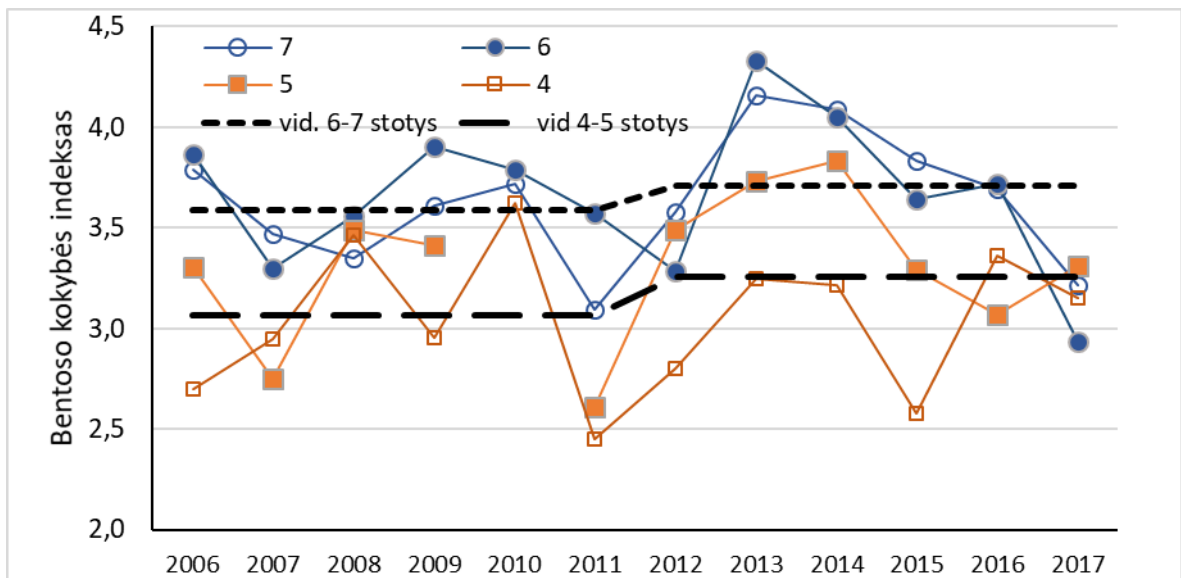

**3.3.1.15 paveikslas.** Dugno makrofaunos būklė 2006-2017 m. pagal BKI priekrantės vandenyse (4, 5, 6 ir 7 stebėsenos stotys). GAB vertė 3,2.

2012-2017 m. laikotarpiu atviros jūros stotyse dugno makrofaunos būklė buvo kintanti (3.3.1.16 pav.). Būklė atskirais metais N6, 64 ir 65 stotyse kito nuo 2,3 (N6 stotis, 2017 m.) iki 3,6 (65 stotis, 2017 m.), nors šių stočių BKI vidurkis visais metais buvo geros būklės ribose: nuo 2,9 iki 3,2. Lyginant su 2006-2011 m. būklės esminių gerėjimo arba blogėjimo požymių nėra: vidutinė rodiklio vertė kito nuo slenkstinės  $2,9 \pm 0,2$  padidėjo iki  $3,0 \pm 0,1$ .

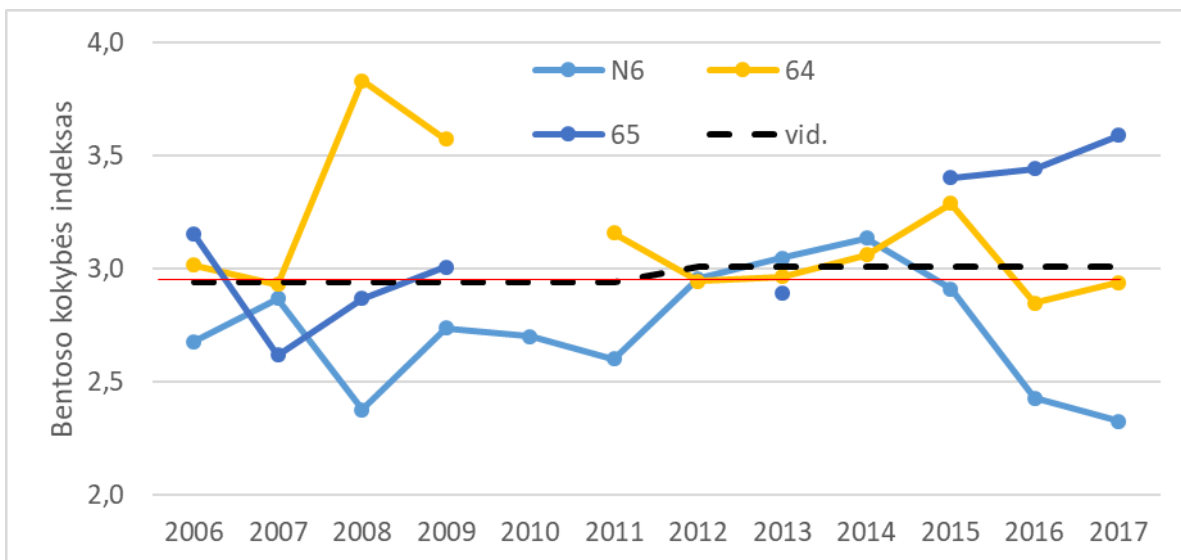

**3.3.1.16 paveikslas.** Dugno makrofaunos būklė 2006-2017 m. laikotarpiu atviroje jūroje (pagal N6, 64 ir 65 stebėsenos stočių duomenis), GAB slenkstinė vertė (raudonai) – 2,9.

Dampingo stotyse (20 ir 20A) būklė išlieka bloga, tik du kartus 20-je stotyje BKI vertės priartėjo prie GAB (3.3.1.17 pav.). 2012-2017 m. laikotarpiu BKI vertės čia kito nuo 2,1 (20 stotis, 2011 m.) iki 2,9 (20 stotis, 2017 m.), nors metiniai dviejų stočių vidurkiai visada mažesni už GAB vertę. Lyginant su 2006-2011 m. periodu, BKI vertės išlieka stabilios: praėjusiu laikotarpiu  $2,6 \pm 0,2$ , dabartiniu –  $2,6 \pm 0,2$ .

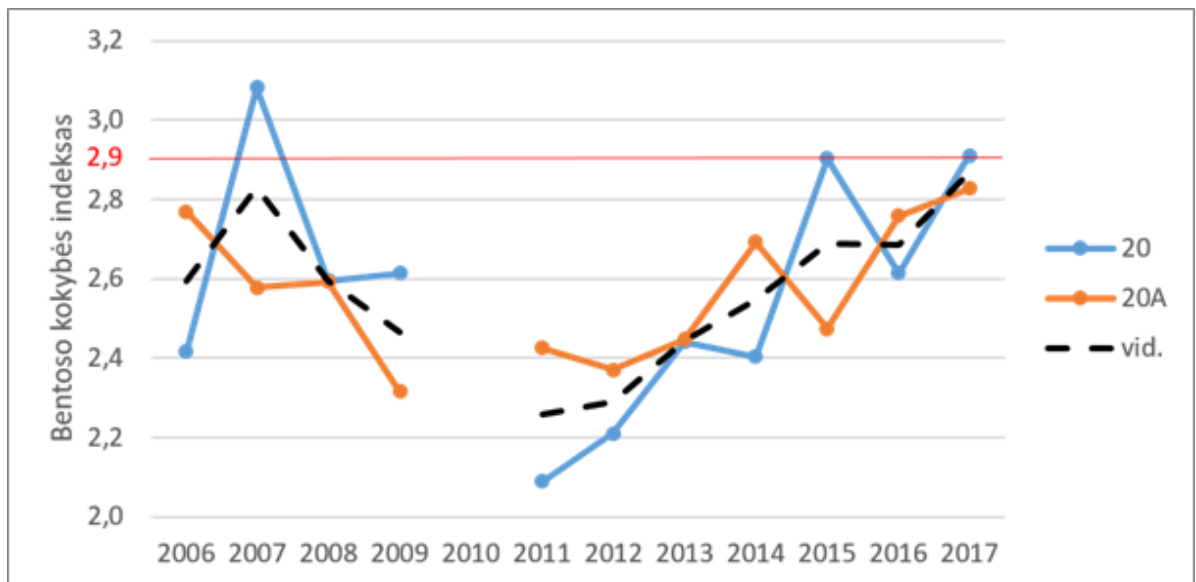

**3.3.1.17 paveikslas.** Dugno makrofaunos būklė dąpingo rajono stotyse (20 ir 20A) 2006-2017 m. laikotarpiu.

3.3.1.11 lentelė. Ekologinės kokybės vertinimas pagal makrofaunos bendrijas bentoso buveinėse.

Jūros rajonas (JR)	BAL-LT-AA-03	BAL-LT-AA-01	BAL-LT-AA-02
<b>Deskriptorius</b>	D5	D5	D5
<b>Požymis (elementas)</b>	Makrofaunos bendrijos bentoso buveinėse	Makrofaunos bendrijos bentoso buveinėse	Makrofaunos bendrijos bentoso buveinėse
<b>Kriterijus</b>	D5C8 Makrofaunos bendrijų rūšinė sudėtis ir santykinis gausumas siekia vertes, rodančias, kad maistingųjų ir organinių medžiagų daugėjimas nesukelia neigiamo poveikio.	D5C8 Makrofaunos bendrijų rūšinė sudėtis ir santykinis gausumas siekia vertes, rodančias, kad maistingųjų ir organinių medžiagų daugėjimas nesukelia neigiamo poveikio.	D5C8 Makrofaunos bendrijų rūšinė sudėtis ir santykinis gausumas siekia vertes, rodančias, kad maistingųjų ir organinių medžiagų daugėjimas nesukelia neigiamo poveikio.
<b>Rodiklis</b>	Bentoso kokybės indeksas	Bentoso kokybės indeksas	Bentoso kokybės indeksas
<b>GAB slenkstinė vertė</b>	2,9	3,2	3,2
<b>Įvertinta GAB vertė</b>	3,0	3,7	3,3
<b>GAB slenkstinės vertės vienetai</b>	-	-	
<b>JR dalis, kurioje turėtų būti pasiekta GAB</b>	50	100	100
<b>JR dalis, kurioje pasiekta GAB vienetai</b>	49***	100	50**
<b>GAB trendas palyginant su praeitu 6 m. periodu</b>	Stabili	gerėja	gerėja
<b>Kriterijaus būklė</b>	gera	gera	bloga
<b>Požymio būklė</b>	gera	gera	bloga
<b>JR santykinė dalis, kurioje pasiekta GAB (požymio lygmenyje)</b>	98 %	100 %	50 %
<b>GAB pasiekimas iki 2020 m.</b>	Tikėtina, būklė išliks gera	Tikėtina, būklė išliks gera	Daliai teritorijos prielaidų ilgalaikiai gerėjimo tendencijai nėra
<b>Duomenų periodas (metai) pagal kurį atliktas GAB vertinimas</b>	2012-2017 m.	2012-2017 m.	2012-2017 m.
<b>GAB vertinimo metodologija</b>	Regioninė/nacionalinė	Regioninė/nacionalinė	Regioninė (slenkstinė vertė rajonui nepatvirtinta)
<b>Susiję poveikiai (iki 3 pagrindinių)</b>	Dugno buveinių fizinis trikdymas, Maistingųjų ir organinių medžiagų daugėjimas (centrinės Baltijos eutrofikacijos lygis)	Maistingųjų ir organinių medžiagų daugėjimas	Maistingųjų ir organinių medžiagų daugėjimas (ypač Kuršių marių ištekantiuose vandenyse)

\* taikoma jūros rajono daliai sekliu haloklino, kuriai vertinti galioja BQI metodologija (rūšių jautrumo vertės) ir regioninė GAB vertė.

\*\* gera būklė pagal vidutinę BKI vertę registruojama vienai iš dviejų monitoringo stočių.

\*\*\* gera būklė pasiekta visuose atviros jūros vandenyse (sekliu haloklino, apie 3000 km<sup>2</sup>), išskyrus grunto laidojimo zoną (23,2 km<sup>2</sup>).

### **Būklės vertinimas pagal Makrofitų bendrijų rūšinę sudėtį ir santykinį gausumą arba pasiskirstymą (D5C7).**

Tai antrinis kriterijus, nustatomas pagal raudondumblio, šakotojo banguolio (*Furcellaria lumbricalis*), augavietės maksimalų paplitimo gylį priekrantėje ir vertinantis, ar makrofitų bendrijų rūšinė sudėtis ir santykinis gausumas arba pasiskirstymas pagal gylį siekia vertes, rodančias, kad maistingųjų medžiagų daugėjimas nesukelia neigiamo poveikio, be kita ko, nemažėja vandens skaidrumas. Tos vertės pakrančių vandenyse yra nustatytos pagal Direktyvą 2000/60/EB.

**Būklės vertinimo metodai ir duomenys.** Makrofitobentosos stebėsenos darbai buvo vykdomi pagal ES ir Lietuvos priimtus standartus (LST EN ISO 19493:2007 ir LAND 91-2011) bei kitus Baltijos šalių priimtus arba rekomenduojamus metodus (Back, 1999). Raudondumblio, šakotojo banguolio (*F. lumbricalis*), augavietės maksimalus paplitimo gylis priekrantėje įvertintas naudojant į dugną nuleidžiamą povandeninę video kamerą 2 vietose: ties Karkle (tarpiniai vandenys) ir Palanga (priekrantės vandenys). Kartografavimas atliktas vietose, kur 2013 m. tyrimų metu buvo nustatytos augavietės, ir toliau vykdomas gilesnėse vietose tam, kad surasti jų pasiskirstymo ribą. Makrofitobentosos augaviečių kartografavimas atliktas 2016 m. rugpjūčio 28 d. bei lapkričio 9 d. patikslintas maksimalus šakotojo banguolio pasiskirstymo gylis (3.3.1.18 pav.). Augalija buvo aprašoma nardant *in situ*, gylis nustatytas sonaru „Deeper Smart Fishfinder 3.0“.

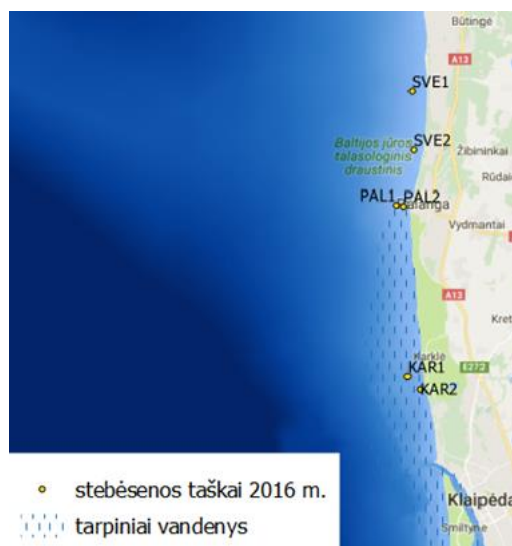

**3.3.1.18 paveikslas.** Makrofitobentosos stebėsenos stočių pasiskirstymas Lietuvos Baltijos jūros priekrantėje 2016 m.

**Vertinimo rezultatai.** Tarpiniuose vandenyse nustatytas šakotojo banguolio augavietės maksimalus paplitimo gylis siekė iki 10 m (3.3.1.10 lent.). Vadovaujantis Lietuvos Respublikos aplinkos ministro 2010 m. kovo 4 d. įsakymu Nr. D1-178 „Dėl Paviršinių vandens telkinių būklės nustatymo metodikos patvirtinimo“ (Žin., Nr. 29-1363; 2010) gautas ekologinis kokybės santykis (EKS) yra 0,71, kuris atitinka vidutinę tarpinių vandenų ekologinę būklę, t. y. neatitinka geros. 2013 m. nustatyta tokia pati EKS vertė. Negerėjanti ekologinė būklė pagal šį rodiklį tarpiniuose vandenyse 2013-2016 m. periodu, tikriausiai, buvo dėl drumsto Kuršių marių vandens poveikio šioje priekrantės dalyje.

Priekrantės vandenyse nustatytas raudondumblio augavietės maksimalus paplitimo gylis siekė iki 15 m. Gautas EKS buvo 0,93, kuris atitinka labai gerą ekologinę būklę. Pastaroji nepasikeitė nuo 2013 m.

Apibendrinant 2016 m. ekologinę būklę pagal šakotojo banguolio augavietės paplitimo gylį tarpiniuose ir priekrantės vandenyse, t. y. lyginant su nustatyta GAB verte (14 m) priekrantėje

(Jūrinių tyrimų konsorciumas, 2012), pastaroji neatitiko geros būklės dėl nepakankamai gerėjančios tarpinių vandenų kokybės. Didžiausia to priežastis, tikėtina, kad dėl Kuršių marių vandens drumstumo, kurio masės dažniausiai yra nukreiptos palei šiaurinę pakrantę, kur yra akmenuotas dugnas, tinkamas substratas šakotojo banguolio augavietėms (Bučas ir kt., 2009). Kadangi raudondumbliis yra daugiametis lieka neaišku, ar vandens drumstumo poveikis yra daugiau dėl antropogeninės eutrofikacijos (labiausiai pasireiškia vegetacijos periodu), ar dėl didelio suspenduotų dalelių koncentracijos bei spalvotosios ištirpusios organinės medžiagos kiekio tarpiniuose vandenyse.

Jūrinio makrofitobentosos monitoringas prasidėjo nuo 2007 m., kuris yra atliekamas kas 3 m. (išskyrus 2010 m.), todėl santykinai trumpa laiko duomenų eilutė bei didelis raudondumblio augaviečių dėmėtumas (Bučas ir kt., 2009) neleidžia patikimai įvertinti būklės trendo.

**3.3.1.12 lentelė.** Ekologinės kokybės vertinimas pagal šakotojo banguolio (*F. lumbricalis*) augavietės paplitimo gylį 2016 m. tarpiniuose ir priekrantės vandenyse.

Jūros rajonas (JR)	BAL-LT-AA-01	BAL-LT-AA-02
Deskriptorius	D5	D5
Požymis (elementas)	Makrofitų bendrijos (daugiamečiai jūriniai dumbliai ir jūržolės, pavyzdžiui, rudadumbliai, jūriniai andrai ir poseidonijos) bentoso buveinėse.	Makrofitų bendrijos (daugiamečiai jūriniai dumbliai ir jūržolės, pavyzdžiui, rudadumbliai, jūriniai andrai ir poseidonijos) bentoso buveinėse.
Kriterijus	D5C7 – Makrofitų bendrijų rūšinė sudėtis ir santykinis gausumas arba pasiskirstymas pagal gylį siekia vertes, rodančias, kad maistingųjų medžiagų daugėjimas nesukelia neigiamo poveikio, be kita ko, nemažėja vandens skaidrumas.	D5C7 – Makrofitų bendrijų rūšinė sudėtis ir santykinis gausumas arba pasiskirstymas pagal gylį siekia vertes, rodančias, kad maistingųjų medžiagų daugėjimas nesukelia neigiamo poveikio, be kita ko, nemažėja vandens skaidrumas.
Rodiklis	Šakotojo banguolio ( <i>Furcellaria lumbricalis</i> ) maksimalaus pasiskirstymo gylis.	Šakotojo banguolio ( <i>Furcellaria lumbricalis</i> ) maksimalaus pasiskirstymo gylis.
GAB slenkstinė vertė	15 (pagal BVPD)	14 (pagal BVPD)
Įvertinta GAB vertė	15	10
GAB slenkstinės vertės vienetai	m	m
JR dalis, kurioje turėtų būti pasiekta GAB	100	100
JR dalis, kurioje pasiekta GAB	100	0
Vienetai	%	%
GAB trendas palyginant su praeitu 6 m. periodu	stabilus	stabilus
Kriterijaus būklė	Gera	Bloga

### Azoto ir fosforo prietaka į Baltijos jūrą iš Lietuvos teritorijos 2012-2017 m.

2012–2017 m. laikotarpiu į Baltijos jūrą su upių prietaka iš Lietuvos žemyninės dalies vidutiniškai per metus patekdavo 42140,3 tonų TN ir 1286,0 tonų TP (3.3.1.19 pav.). Lyginant su ankstesniu JSPD I ciklo laikotarpiu (2006–2011 m.), TN prietaka vidutiniškai padidėjo 18 % (7749,2 t), o TP prietaka sumažėjo 10 % (140,2 t).

Vertinimas parodė, kad vidutinė metinė (2012-2017 m.) TN ir TP prietaka į Baltijos jūrą iš Lietuvos žemyninės dalies atitinkamai viršija 11 % ir 9 % numatytą prietakos dydį, peržiūrėtame maistingųjų medžiagų mažinimo reikalavime pagal HELCOM (2013). Šis dokumentas nurodo, kad siekiant užsibrėžtų tikslų, numatytų Baltijos jūros veiksmų plane, iš Lietuvos žemyninės dalies ir atmosferos į Baltijos jūrą turėtų patekti ne daugiau kaip 37365 tonų bendro azoto ir 1165 tonų bendro fosforo.

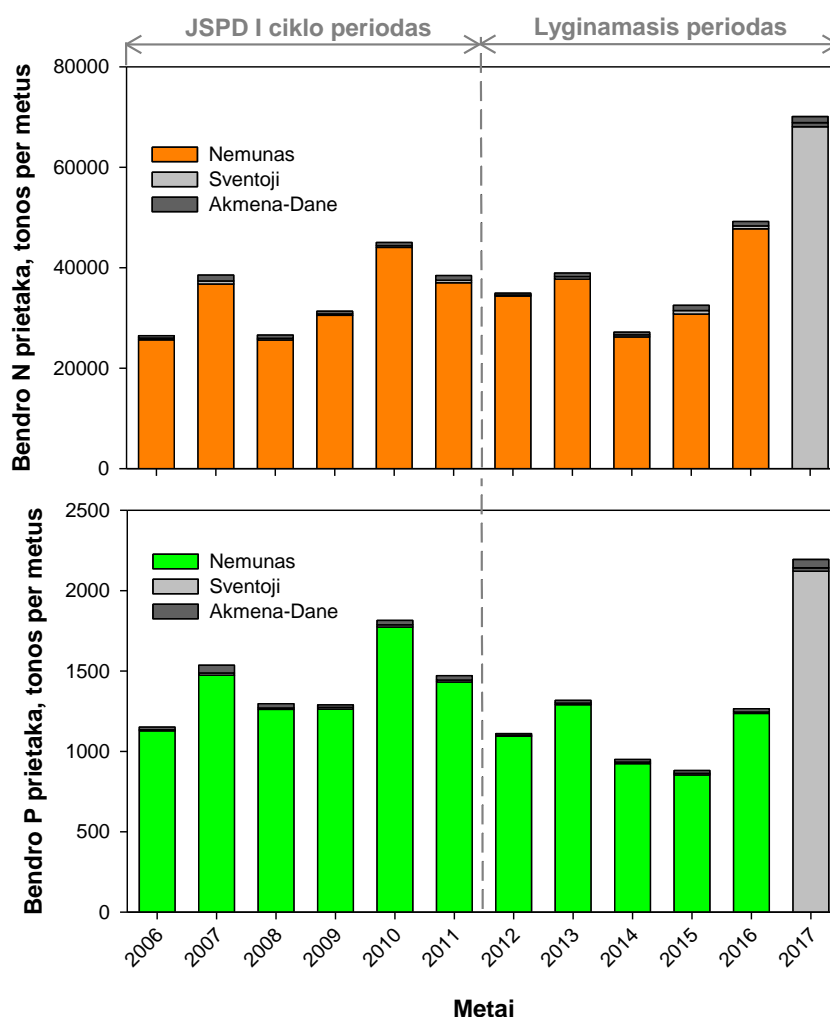

**3.3.1.19 paveikslas.** Bendro azoto (viršuje) ir fosforo (apačioje) metinė prietaka į Baltijos jūrą iš Lietuvos žemyninės dalies. Įvertinimui naudoti HELCOM normalizuoti duomenys.

Remiantis HELCOM įvertinta maistingųjų medžiagų prietaka, matyti, kad TN ir TP prietaka tendencingai mažėjo iki 2014 m., tačiau nuo 2016 metų stebimas šių maistingųjų medžiagų prietakos, ypač azoto, didėjimas. Viena iš priežasčių lėmusių didesnę bendro azoto prietaką buvo didėjanti nitratų koncentracija upių vandenyje (Vybernaitė-Lubienė ir kt., 2018). Pagrindinis nitratų šaltinis paviršiniuose vandenyse laikomas žemės ūkis. Įvertinus bendrą žemės ūkyje susidarantią taršos apkrovą, gyvulininkystės sektoriui galima priskirti tik apie 20% visos

apkrovos, o likusi dalis susidaro dėl pasėlių tręšimo mineralinėmis trąšomis ([http://vanduo.gamta.lt/files/pasklidusios %20tar%C5%A1os%20poveikiai.pdf](http://vanduo.gamta.lt/files/pasklidusios_%20tar%C5%A1os%20poveikiai.pdf)). Remiantis Lietuvos statistikos departamento informacija, grūdų pasėlių plotas 2012-2017 m. padidėjo 23 % lyginant su ankstesniu laikotarpiu. Kadangi grūdų derlius tuo pačiu metu padidėjo beveik dvigubai, tai gali būti siejama su padidėjusiu trąšų sunaudojimu žemės ūkyje. Šie pokyčiai sutapo su įstojimu į Europos Sąjungą, kai ūkininkai pradėjo būti subsidijuojami už tam tikras veiklas. Didėjantis dirbamų ir tręšiamų laukų plotas lemia padidėjusį išplovimą ypač sausesniais metais, kai derlius yra mažesnis. Naujausia modelio prognozė pietų Baltijos jūros regionui atskleidžia, kad dėl intensyvėjančių veiklų žemės ūkyje, azoto prietaka padidės iki 30 % (Andersen ir kt., 2016).

**Būklės vertinimas atsižvelgiant į 2015 metais įvertintą priekrantės ir tarpinių vandenų būklę.** Bendras azotas ir fosforas iš Lietuvos žemyninės dalies su Nemuno nuotėkiu pirmiausia patenka į Kuršių marias prieš jiems pasiekiant Baltijos jūros priekrantę. Nepaisant Kuršių marių dydžio, vandens užsilaikymo ir aktyvių biogeocheminių procesų, iki šiol yra vertinama, kad maistmedžiagių prietaka pasiekia Baltijos jūrą nepakitusi. Naujausi tyrimai rodo, kad Kuršių marios yra svarbios sulaikant, transformuojant ir keičiant maistingųjų medžiagų srautus ir jų stochiometriją į Baltijos jūrą (Petkuvienė ir kt., 2016; Vybernaite-Lubiene ir kt., 2017; Zilius ir kt., 2018). Nustatyta, kad maistingųjų medžiagų prietaka ir jų stochiometrija turi įtakos fitoplanktono žydėjimui Kuršių mariose (Vybernaite-Lubiene ir kt., 2017).

Remiantis slenkstinėmis chlorofilo a GAB reikšmėmis, Kuršių marių šiaurinės ir centrinės dalies vandens ekologinė būklė 2012–2017 m. periodu neatitiko siektinos geros būklės. Aplinkos būklė yra vertinama kaip bloga ir išlieka nepakitusi lyginant su 2015 m. įvertinta ir EK raportuota informacija apie tarpinių vandenų būklę 2010–2013 m. laikotarpiui. Viena iš priežasčių lemiančių fitoplanktono žydėjimą Kuršių mariose yra maistingųjų medžiagų prietaka iš žemyninės dalies (Pilkaitytė ir Razinkovas, 2006; Petkuvienė ir kt., 2016; Vybernaite-Lubiene ir kt., 2017). Atsižvelgiant į tai, kad maistingųjų medžiagų prietaka turi ar gali turėti įtakos fitoplanktono žydėjimui Kuršių mariose, buvo nustatomas priežastinis ryšys tarp bendro azoto ir fosforo prietakos, ir chlorofilo a koncentracijos 2012–2017 m. laikotarpiui. Analizei panaudota bendro azoto ir fosforo prietaka iš viso Nemuno upės baseino (3.3.1.20 pav.).

Atsižvelgiant į tai, kad Nemuno upės atneštas vanduo dėl ribotos apykaitos su Baltijos jūra užsilaiko Kuršių mariose vidutiniškai nuo 76 iki 190 dienų per metus, todėl tikėtina, kad atneštų TN ir TP poveikis fitoplanktonui gali vėluoti. Duomenų analizės metu buvo vertinamas TN ir TP prietakos poveikis 1) realiu laiku, 2) su vieno ir 3) dviejų mėnesių vėlavimu.

Nustatyta, kad stipriausias netiesinis ryšys tarp maistingųjų medžiagų ir chlorofilo a yra po dviejų mėnesių (3.3.1.21 pav.). Didesnė įtaka pastebima centrinei marių daliai nei šiaurinei. Taip pat pastebėta, kad priežastinis ryšys yra stipresnis tarp TN prietakos ir chlorofilo a koncentracijos nei tarp TP.



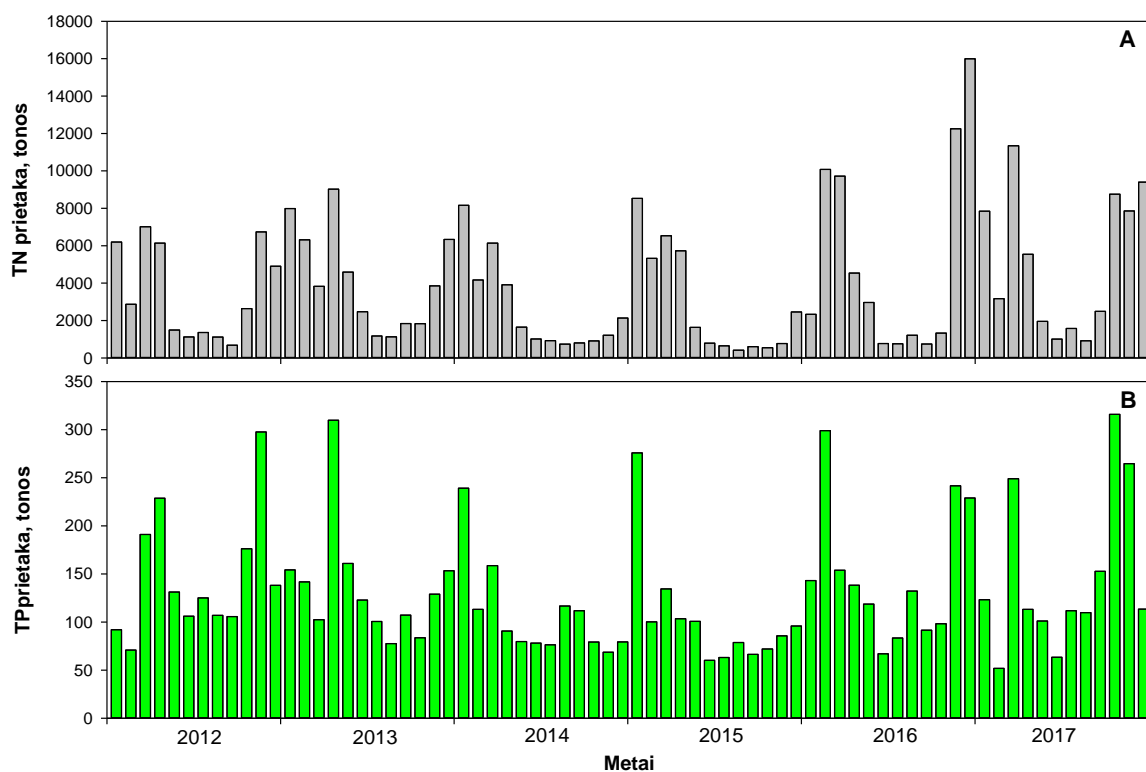

**3.3.1.20 paveikslas.** Mėnesinė bendro azoto (A) ir fosforo (B) prietaka Nemunu į Kuršių marias 2012 – 2017 m. laikotarpiu. Tyrimai atlikti Rusnės stotyje (Vybernaite-Lubiene ir kt., 2018).

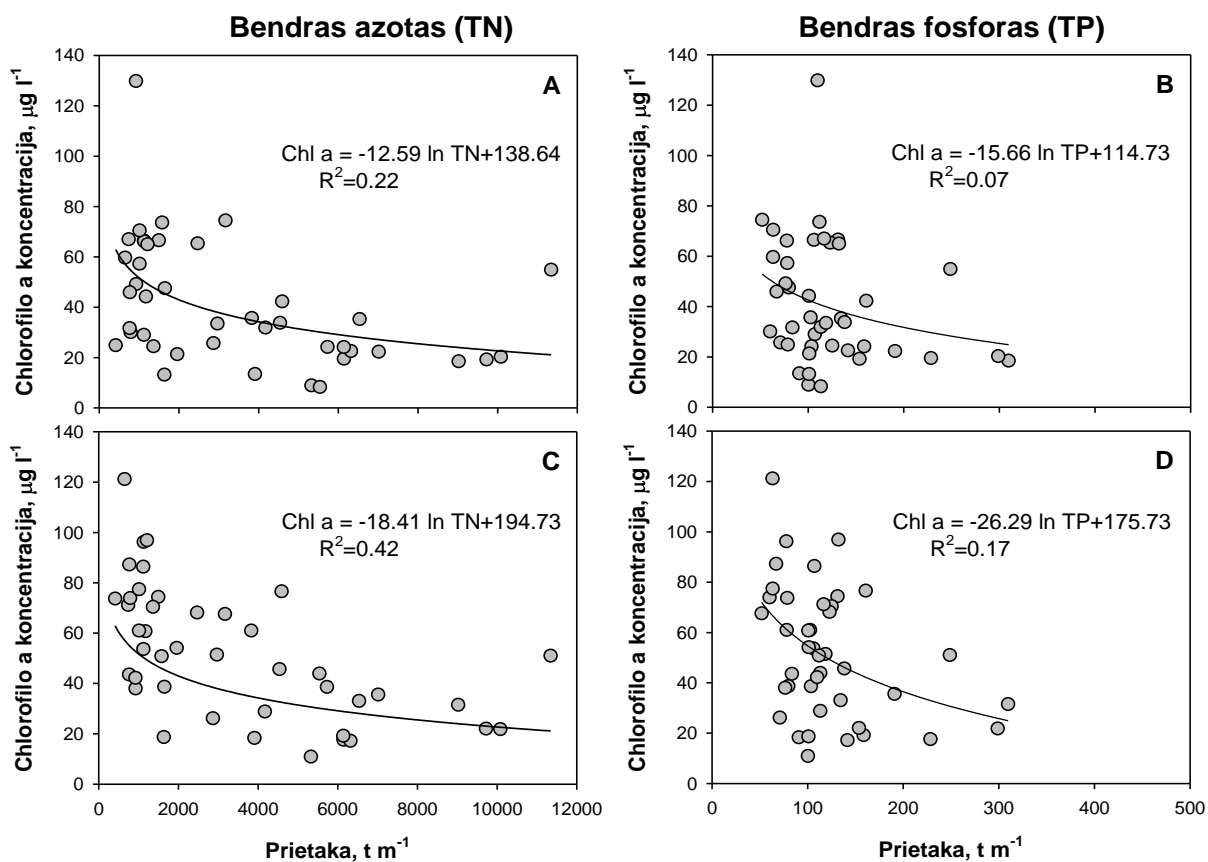

**3.3.1.21 paveikslas.** Ryšys tarp mėnesinės bendro azoto ir fosforo prietakos ir chlorofilo a koncentracijos šiaurinėje (A, B) ir centrinėje (C, D) Kuršių marių dalyje 2012 – 2017 m. laikotarpiu. Chlorofilo a reikšmės naudotos iš valstybinio monitoringo programos.

**Baltijos regione taikomos būklės vertinimo metodikų suderinamumas.** HELCOM HOLAS II dokumente pateikta atnaujinta Baltijos regiono vandens būklės vertinimo metodika, kurioje užtikrinamas suderintas ir nuoseklus tarpregioninis ir nacionalinis vertinimas. Vertinimo metodika paremta 2011–2016 m. laikotarpiu, kurio metu Baltijos jūros būklės stebėjimas ir įvertinimas atliktas pagal hierarchinę struktūrą, nuo visos jūros iki smulkesnių vienetų (HELCOM, 2018). HOLAS II vertinime Lietuvos išskirtinė ekonominė zona ir teritorinė jūra yra priskiriama rytų Gotlando baseinui (HELCOM, 2013). Pajūrio juosta priskiriama prie rytų Gotlando baseino Lietuvos pajūrio vandenų.

Integruoto vertinimo metu eutrofikacijos būklė Baltijos jūroje yra vertinama pagal 3 kriterijus: 1) maistingųjų medžiagų kiekį, 2) tiesioginį ir 3) netiesioginį poveikį (3.3.1.22 pav.). Tam naudojami pagrindiniai (angl., core) ir rengiami (angl., pre-core) rodikliai. Maistingųjų medžiagų kiekiui nustatyti naudojama ištirpusio neorganinio ir bendro azoto bei fosforo koncentracija (TN<sub>metinis</sub>, DIN<sub>žiemos</sub>, TP<sub>metinis</sub>, DIP<sub>žiemos</sub>). Tiesioginį poveikį nusako pagrindiniai indikatoriai, chlorofilo a koncentracija ir vandens skaidrumas, ir šalutinis - melsvabakterių žydėjimo indeksas. Netiesioginio poveikio rodiklis yra deguonies deficitas (angl., oxygen debt). Kiekvienas rodiklis turi geros būklės arba ribines vertes, kurios nusako atitinkamos jūros dalies aplinkos būklę. Ribinės vertės Lietuvos išskirtinei ekonominei zoni ir teritorinei jūrai patvirtintos TARGREV projekto metu, o pajūrio juostos vertės vertinamos pagal nacionalinius rodiklius, daugiausia susijusius su BVPD (EB 2000).

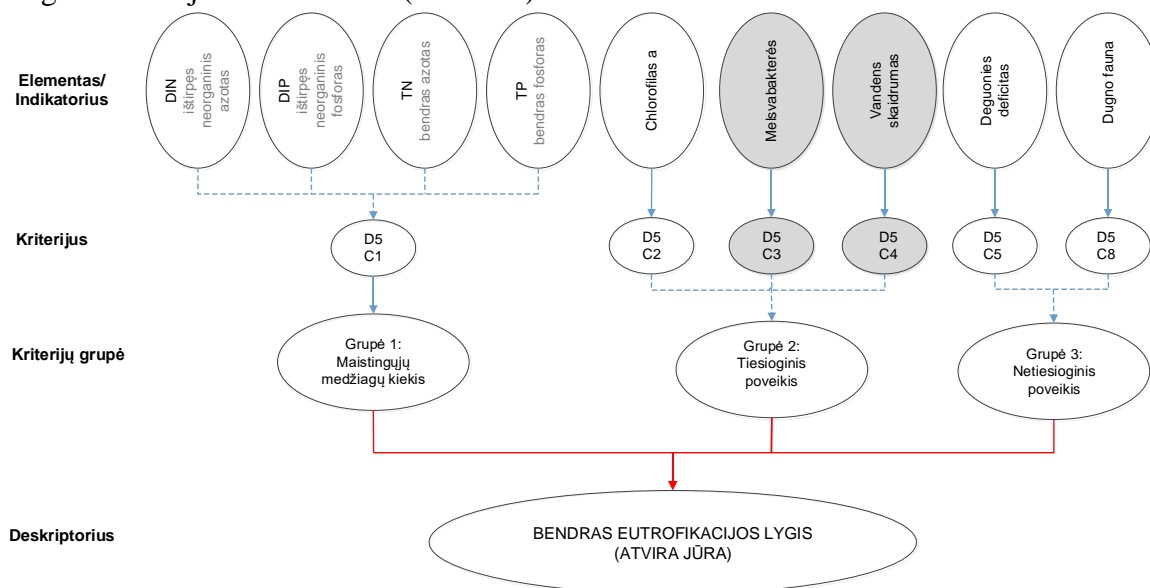

**3.3.1.22 paveikslas.** Eutrofikacijos būklės vertinimo sistema. Indikatoriai nustatyti pagal HEAT 3.0 projekto kriterijus, o kriterijų grupės paremtos Jūros strategijos pagrindų direktyva. Pagrindiniai kriterijai yra skaidriuose laukuose, rengiami kriterijai ir jų indikatoriai pažymėti pilkai. Punktyrinė linija žymi normalizuotą vidurkį, o raudona – kuris procesas yra taikomas (HELCOM 2017).

**JSPD I ciklo metu pasiūlytų eutrofikacijos rodiklių GAB verčių atnaujinimo poreikis.** TARGREV projekto metu buvo atliekamas Baltijos jūros aplinkos būklės vertinimas 2011–2016 m. laikotarpiui. Vertinimo metu buvo peržiūrimos pagrindinių eutrofikacijos rodiklių ribinės vertės. Rytų Gotlando baseinui, kuriam priklauso Lietuvos teritoriniai vandenys ir išskirtinė ekonominė zona, atnaujintos (2,6 % padidintos) TN ribinės vertės, kurios dabar siekia 0,231 mg N I<sup>-1</sup> (arba 16,5 μmol N I<sup>-1</sup>). Šio projekto metu nebuvo priimti sprendimai dėl naujos TP vertės

(HELCOM, 2018). JSPD I ciklo metu buvo pasiūlytos TN ir TP koncentracijų GAB vertės, kurios pateiktos po HELCOM 1992–2010 metų laikotarpio vertinimo, kurios siekė 0,225 mg N l<sup>-1</sup> ir 0,014 mg P l<sup>-1</sup>, atitinkamai (AAA, 2012). Tuo tarpu priekrantės naudojamose BVPD metu nustatytos vandens būklės ribinės vertės.

### Literatūros šaltiniai

Andersen, H.E., Blicher-Mathiesen, G., Bechmann, M., Povilaitis, A., Iital, A., Lagzdins, A., Kyllmar, K. 2014. Mitigating diffuse nitrogen losses in the Nordic-Baltic countries. *Agriculture, Ecosystem and Environment* 195: 53–60.

Anttila S., Fleming-Lehtinen V., Attila J., Junttila S., Alasalmi H., Hällfors H., Kervinen M. and Koponen S., 2018. A novel earth observation based ecological indicator for cyanobacterial blooms. *International Journal of Applied Earth Observation and Geoinformation* 64: 145-155.

Aplinkos Apsaugos Agentūra (AAA). 2012. Lietuvos jūros aplinkos apsaugos valdymo stiprinimo dokumentų parengimas. III-oji tarpinė ataskaita. 644 p.

Back, S., 1999. Guidelines for monitoring of phytobenthic plant and animal communities in the Baltic Sea. Annex for HELCOM COMBINE programme. Finnish Environment Institute.

Bartoli M, Zilius M, Bresciani M, Vaiciute D, Vybernaite-Lubiene I, Petkuvienė J, Giordani G, Daunys D, Ruginis T, Benelli S, Giardino C, Bukaveckas PA, Zemlys P, Griniene E, Gasiunaite ZR, Lesutiene J, Pilkaitytė R and Baziukas-Razinkovas A, 2018. Drivers of Cyanobacterial Blooms in a Hypertrophic Lagoon. *Front. Mar. Sci.* 5:434. doi: 10.3389/fmars.2018.00434.

Bučas, M., Daunys, D., Olenin, S., 2009. Recent distribution and stock assessment of the red alga *Furcellaria lumbricalis* on an exposed Baltic Sea coast: combined use of field survey and modelling methods. *Oceanologia* 51(3): 1-19.

Chuševė R., (2018). Makrozoobentosų rūšių jautrumo vertinimas ir bentosų kokybės indekso taikymas vertinant pietrytinės Baltijos jūros dugno ekosistemų būklę. Klaipėdos universitetas, daktaro disertacija.

Chuševė, R., & Daunys, D. (2017). Can benthic quality assessment be impaired by uncertain species sensitivities?. *Marine pollution bulletin*, 116(1-2): 332-339.

Chuševė, R., Nygård, H., Vaičiūtė, D., Daunys, D., & Zaiko, A. (2016). Application of signal detection theory approach for setting thresholds in benthic quality assessments. *Ecological indicators*, 60: 420-427.

Fleming-Lehtinen, V., Laamanen, M., 2012. Long-term changes in Secchi depth and the role of phytoplankton in explaining light attenuation in the Baltic Sea. *Estuarine, Coastal and Shelf Science* 102-103, 1-10.

HELCOM, 2018. HELCOM Thematic assessment of eutrophication 2011-2016. Available at: <http://www.helcom.fi/baltic-sea-trends/holistic-assessments/state-of-the-baltic-sea-2018/reports-and-materials/>

HELCOM, 2018f. Chlorophyll a. HELCOM core indicator report. Online. [2019-08-17] [<http://www.helcom.fi/Core%20Indicators/Chlorophyll%20a%20HELCOM%20core%20indicator%202018.pdf>] ISSN 2343-2543.

HELCOM, 2018g. Cyanobacteria bloom index. HELCOM pre-core indicator report. Online. [2019-08-17]

[<http://www.helcom.fi/Core%20Indicators/Cyanobacterial%20bloom%20index%20HELCOM%20pre-core%20indicator%202018.pdf>] ISSN 2343-2543.

HELCOM, 2018h. Water clarity. HELCOM core indicator report. Online. [2019-08-18], [<http://www.helcom.fi/Core%20Indicators/Water%20clarity%20HELCOM%20core%20indicator%202018.pdf>]. ISSN 2343-2543.

HELCOM. 2017. The integrated assessment of eutrophication - supplementary report to the first version of the 'State of the Baltic Sea' report 2017. Available at: <http://stateofthebalticsea.helcom.fi/about-helcom-and-the-assessment/downloads-and-data/>

HELCOM. 2013. HELCOM Monitoring and Assessment Strategy. Part of the 2013 HELCOM Ministerial Declaration adopted by the 2013 HELCOM Ministerial Meeting. Attachment 4 of the document was updated in 8.9.2017 following decisions made in STATE & CONSERVATION 6-2017 meeting.

<http://vanduo.gamta.lt/files/pasklidosios%20tar%C5%A1os%20poveikiai.pdf>

IN-EUTROPHICATION, 2019. Baltic Marine Environment Protection Commission Twelfth Meeting of the Intersessional Network on Eutrophication. Future work on indicators - Responses to indicator questionnaire. Online meeting, 1 April 2019.

Jūrinių tyrimų konsorciumas, 2012. LIETUVOS BALTIJOS JŪROS APLINKOS APSAUGOS VALDYMO STIPRINIMO DOKUMENTŲ PARENGIMAS III – OJI TARPINĖ ATASKAITA. Klaipėda. 644 pp.

Kahru, M., Elmgren, R. 2014. Satellite detection of multi-decadal time series of cyanobacteria accumulations in the Baltic Sea. *Biogeosciences Discussions*, 11, 3319-3364.

Kowalczyk, P., Zabłocka, M., Sagan, S., Kuliński, K., 2010. Fluorescence measured in situ as a proxy of CDOM absorption and DOC concentration in the Baltic Sea. *Oceanologia*, 52 (3), 431–471.

Kratzer, S., Brockmann, C. & Moore, G., 2008. Using MERIS full resolution data to monitor coastal waters — A case study from Himmerfjärden, a fjord-like bay in the northwestern Baltic Sea, *Remote Sensing of Environment* 112(5), 2284–2300.

LAND 91-2011. LIETUVOS RESPUBLIKOS APLINKOS APSAUGOS NORMATYVINIS DOKUMENTAS LAND 91-2011 „VANDENS KOKYBĖ. BENDRIEJI REIKALAVIMAI MAKROFITŲ TYRIMAMS BALTIJOS JŪROJE IR KURŠIŲ MARIOSE“. LR aplinkos ministro 2011 m. birželio 30 d. įsakymas Nr. D1-534 (Žin., 2011, Nr. 88-4211).

Petkuvienė, J., Zilius, M., Lubiene, I., Ruginis, T., Giordani, G., Razinkovas-Baziukas, A., Bartoli, M. 2016. Phosphorus Cycling in a Freshwater Estuary Impacted by Cyanobacterial Blooms. *Estuaries and Coasts* 39: 1386–1402.

Pilkaitytė, R., Razinkovas, A. 2007. Seasonal changes in phytoplankton composition and nutrient limitation in a shallow Baltic lagoon. *Boreal Environment Research* 12(5):551–559.

Vaičiūtė, D., Bresciani, M., Bučas, M., 2012. Validation of MERIS bio-optical products with in situ data in the turbid Lithuanian Baltic Sea coastal waters. *Journal of Applied Remote Sensing* 6(1), 063568-1–063568-20.

Vybernaite-Lubiene, I., Zilius, M., Giordani, G., Petkuvienė, J., Vaiciute D, Bukaveckas, P.A., Bartoli, M. 2017. Effect of algal blooms on retention of N, Si and P in Europe's largest coastal lagoon. *Estuarine, Coast and Shelf Science* 194:217–228.

Vybernaite-Lubiene, I., Zilius, M., Saltyte-Vaisiauske, L., Bartoli, M. 2018. Recent trends (2012–2016) of N, Si, and P export from the Nemunas River watershed: loads, unbalanced stoichiometry, and threats for downstream aquatic ecosystems. *Water* 10: 1178.

Wasmund N, Busch S, Göbel J, Gromisz S, Högländer H, Jaanus A, Johansen M, Jurgensone I, Karlsson C, Kownacka J, Kraśniewski W, Lehtinen S, Olenina I, v. Weber M, 2015. Cyanobacteria biomass. HELCOM Baltic Sea Environment Fact Sheet 2015, Published 18 September 2015. <http://helcom.fi/baltic-sea-trends/environment-fact-sheets/eutrophication/cyanobacteria-biomass/>

Zilius, M., Vybernaite-Lubiene, I., Vaiciute, D., Petkuvienė, J., Zemlys, P., Liskow, I., Voss, M., Bartoli, M., Bukaveckas, P.A. 2018. The influence of cyanobacteria blooms on the attenuation of nitrogen throughputs in a Baltic coastal lagoon. *Biogeochemistry* 141:143–165.

### 3.3.2 Teršalai aplinkoje (D8)

Siekiant geros paviršinio vandens cheminės būklės ir veiksmingesnio paviršinių vandenų apsaugos reguliavimo bei laikantis Direktyvos 2000/60/EB nuostatų ir tikslų, Europos Parlamento ir Tarybos Direktyva 2008/105/EB 2008 m. gruodžio 16 d. bendrijos lygiu nustatė aplinkos kokybės standartus (AKS) prioritetinėms medžiagoms ir tam tikriems kitiems teršalams. Direktyvoje nurodoma, kad vandens telkinio gera cheminė būklė bus tuomet, kai bus laikomasi visų aplinkos kokybės standartų (AKS) pateiktoms 33 prioritetinėms medžiagoms ir kitiems 8 teršalams. Aplinkos kokybės standartas reiškia „tam tikrą teršalo ar teršalų grupės koncentraciją vandenyje, nuosėdose ar biotoje, kurios negalima viršyti, norint apsaugoti žmonių sveikatą ir aplinką“.

Naujos mokslo žinios apie teršalus, jų poveikį aplinkai, modernūs stebėsenos metodai ir rezultatų analizė bei Sąjungos ekonominė bei socialinė plėtra 2013 m. rugpjūčio 12 d. sudarė sąlygas naujos Direktyvos (2013/39/EB) priėmimui dėl prioritetinių medžiagų vandens politikos srityje. Direktyvoje peržiūrėti ir nustatyti griežtesni 7 prioritetinių medžiagų (antracenas, brominti difenileteriai, fluorantenas, švinas ir jo junginiai, naftalenas, nikelis ir jo junginiai, benz(a)pirenas, benzo(b)fluorantenas, benzo(g,h,i)perilenas, indeno(1,23-cd)pirenas)) AKS, taip pat nustatyti aplinkos kokybės standartai 12 naujų prioritetinių medžiagų: aklonifenas, bifenoksas, cipermetrinas, dikofolis, heptachloras, chinoksifenas (augalų apsaugos produktų medžiagos); cibutrinas, dichlorvosas, terbutrinas (biocidiniuose produktuose naudojamos medžiagos); perfluoroktano sulfoninė rūgštis (PFOS), heksabromciklododekanas (HBCDD) (pramoninės cheminės medžiagos); dioksinas ir į dioksinus panašūs PCB (šalutiniai degimo produktai).

Lietuva, būdama ES nare, turi vykdyti ES teisinius reikalavimus, susijusius su vandenų apsauga: kontroliuoti pavojingas medžiagas, remiantis Europos mastu priimtais aplinkos kokybės standartais, siekti sumažinti vandenų taršą pavojingomis medžiagomis ir nutraukti prioritetinių pavojingų medžiagų patekimą į vandenį. Dėl šios priežasties 2006 m. buvo patvirtintas Nuotekų tvarkymo reglamentas (Lietuvos Respublikos aplinkos ministro įsakymas Nr.-236), nustatantis pagrindinius aplinkosaugos reikalavimus nuotekų surinkimui, valymui ir išleidimui siekiant apsaugoti aplinką nuo taršos. Reglamente pateikiami aplinkos kokybės standartai medžiagoms, Europos Bendrijų Komisijos pasiūlytomis laikyti prioritetinėmis medžiagomis, įgyvendinant Europos Parlamento ir Tarybos direktyvą 2000/60/EB bei atsižvelgiant į Europos Komisijos rekomendacijos 2006/283/EC nuostatas. Taip pat pateikiamas į minėtus ES teisinius dokumentus neįtrauktų, tačiau Lietuvoje kontroliuojamų medžiagų sąrašas bei joms taikomi AKS - metinė vidutinė koncentracija bei didžiausia leidžiama koncentracija.

Atsižvelgus į Direktyvoje 2013/39/EB atsiradusius pakeitimus 2014 m. rugsėjo 15 d. įvesti 2006 m. Nuotekų tvarkymo reglamento pakeitimai (Lietuvos Respublikos aplinkos ministro įsakymas Nr. D1-739, 2014), pagal kuriuos nustatyti griežtesni 7 prioritetinių medžiagų (antracenas, brominti difenileteriai, fluorantenas, švinas ir jo junginiai, naftalenas, nikelis ir jo junginiai, benz(a)pirenas, benzo(b)fluorantenas, benzo(g,h,i)perilenas, indeno(1,23-cd)pirenas)) aplinkos kokybės standartai, taip pat į prioritetinių medžiagų sąrašą įtraukta 12 naujų aukščiau minėtų medžiagų.

**Vertinimo metodika.** Vertinant Lietuvos Baltijos jūros akvatorijos cheminę būklę 2012-2017 m. laikotarpiu buvo analizuojamos medžiagos ar jų grupės, turinčios nustatytus aplinkos kokybės standartus (AKS) vandeniui pagal 2013 m. rugpjūčio 12 d. Europos Parlamento ir

Tarybos Prioritetinių medžiagų direktyvą 2013/39/ES ir Lietuvos Respublikos aplinkos ministro 2014 m. rugsėjo 15 d. įsakymą Nr. D1-739 (3.3.2.1 lent.). Papildomai analizuotos medžiagos, neturinčios nustatytų AKS, tačiau įtrauktos į valstybinio aplinkos monitoringo programą (bisfenolis A, dibutilftalatas, n-oktifenolis, nonifenolių mišinys) bei farmacinės medžiagos (diklofenakas, 17-beta-estradiolis (E2) ir 17-alfa-etinilestradiolis), įtrauktos į EK stebėjimo sąrašą (pagal 2013/39/ES).

**3.3.2.1 lentelė.** Prioritetinės medžiagos ir kai kurie kiti teršalai, kuriems taikomi aplinkos kokybės standartai vandeniui pagal Europos Parlamento ir Tarybos Prioritetinių medžiagų direktyvą 2013/39/ES bei LR normatyvinį dokumentą „Nuotekų tvarkymo reglamentas“ (Nuotekų..., 2014).

Medžiaga	MV-AKS <sup>(1)</sup> , metinė vidutinė koncentracija vandenyje (µg/l)	DLK-AKS <sup>(2)</sup> , didžiausia leidžiama koncentracija vandenyje (µg/l)
<b>PRIORITETINĖS PAVOJINGOS MEDŽIAGOS</b>		
<b>Gyvsidabris ir jo junginiai*</b>	-	0,07
Kadmis ir jo junginiai	0,2	≤ 0,45 (1 klasė) <sup>(3)</sup> 0,45 (2 klasė) 0,6 (3 klasė) 0,9 (4 klasė) 1,5 (5 klasė)
Heksachlorcikloheksanas (HCH)	0,002	0,02
Heksachlorbenzenas (HCB)	-	0,05
Heksachlorbutadienas (HCBd)	-	0,6
<b>Brominti difenileteriai (giminingų medžiagų Nr. 28, 47, 99, 100, 153 ir 154 koncentracijų suma)*</b>	-	0,014
<b>Tributilalavo junginiai*</b>	0,0002	0,0015
Policikliniai aromatiniai angliavandeniliai (PAA)	-	-
<b>Benzo(a)pirenas*</b>	1,7 x 10 <sup>-4</sup> (0,00017)	0,027
<b>Benzo(b)fluorantenas*</b>	-	0,017
<b>Benzo (k) fluorantenas*</b>	-	0,017
<b>Benzo(g, h, i) perilenas*</b>	-	8,2 x 10 <sup>-4</sup> (0,00082)
<b>Indeno(1,2,3-cd) pirenas*</b>	-	-
Nonilfenoliai (4-nonilfenolis)	0,3	2,0
Antracenas	0,1	0,1
C10-13-chloralkanai (PVC)	0,4	1,4
Endosulfanas	0,0005	0,004
Pentachlorbenzenas	0,0007	-
<b>Medžiagos ES mastu nustatytos kaip prioritetinės pavojingos medžiagos 2013 m., kurių išleidimas su nuotekomis turi būti nutrauktas iki 2033 m.</b>		
Di(2-etilheksil)ftalatas (DEHP)	1,3	-
Trifluralinas	0,03	-
Dikofolis <sup>N</sup>	3,2 x 10 <sup>-5</sup> (0,000032)	-
<b>Perfluoroktansulfonrūgštis ir jos dariniai (PFOS)*<sup>N</sup></b>	1,3 x 10 <sup>-4</sup> (0,00013)	7,2
Chinoksifenas <sup>N</sup>	0,015	0,54
<b>Heksabromciklododekanai (HBCDD)*<sup>N</sup></b> 1,3,5,7,9,11-heksabromciklododekanas (CAS Nr. 25637-99-4), 1,2,5,6,9,10-heksabromciklododekanas (CAS Nr. 3194-55-6), α-heksabromciklododekanas (CAS Nr. 34237-50-6), β-heksabromciklododekanas (CAS Nr. 134237-51-7) ir γ-	0,0008	0,05

Medžiaga	MV-AKS <sup>(1)</sup> , metinė vidutinė koncentracija vandenyje (µg/l)	DLK-AKS <sup>(2)</sup> , didžiausia leidžiama koncentracija vandenyje (µg/l)
heksabromciklododekanas (CAS Nr. 134237–52–8)		
<b>Heptachloras ir heptachloro epoksidai*</b>	1 x 10 <sup>-8</sup>	3 x 10 <sup>-5</sup> (0,00003)
<b>PRIORITETINĖS MEDŽIAGOS</b>		
Alachloras	0,3	0,7
Atrazinas	0,6	2,0
Benzenas	8	50
Anglies tetrachloridas (tetrachlormetanas)	12	-
Chlorfenvinfosas	0,1	0,3
Chlorpyrifosas (etilo chlorpirifosas)	0,03	0,1
Ciklodieno pesticidai (Aldrinai, Dieldrinai, Endrinai, Izodrinai)	Σ = 0,005	-
Visas DDT (izomerų 1,1,1-trichlor-2,2-bis-(p-chlorfenil)etano; (1,1,1-trichloro-2-(o-chlorofenil)-2-(p-chlorofenil)etano; 1,1-dichlor-2,2-bis-(p-chlorfenil)etileno ir 1,1-dichlor-2,2-bis-(p-chlorfenil)etano suma.	0,025	-
Para-para-DDT	0,01	-
1,2-dichloretanai (EDC)	10	-
Metilenchloridas (Dichlormetanas)	20	-
Diuronas	0,2	1,8
Fluorantenas	0,0063	0,12
Izoproturonas	0,3	1,0
Švinas ir jo junginiai	1,3	14
Naftalenas	2	130
Nikelis ir jo junginiai	8,6	34
Oktilfenolis((4-(1,1',3,3'-tetrametilbutil)-fenolis))	0,01	-
Pentachlorfenolis (PCP)	0,4	1
Simazinas (pesticidas)	1	4
Tetrachloretilenas	10	-
Trichloretilenas	10	-
Trichlorbenzenai	0,4	-
Trichlormetanas (chloroformas)	2,5	-
Aklonifenas <sup>N</sup>	0,012	0,012
Bifenoksas <sup>N</sup>	0,0012	0,004
Cibutrinai <sup>N</sup>	0,0025	0,016
Cipermetrinai <sup>N</sup>	8 x 10 <sup>-6</sup> (0,000008)	6 x 10 <sup>-5</sup> (0,00006)
Dichlorvosas <sup>N</sup>	6 x 10 <sup>-5</sup> (0,00006)	7 x 10 <sup>-5</sup> (0,00007)
Terbutrinai <sup>N</sup>	0,0065	0,034
<b>KITOS LIETUVOJE KONTROLIUOJAMOS MEDŽIAGOS</b>		
Medžiaga	DLK vandens telkinyje priimtave, metinė vidutinė vertė (mg/l)	
Chromas (Cr)	0,01	
Varis (Cu)	0,01	
Cinkas (Zn)	0,1	
Nafta	0,2	
Fenoliai	0,001	

Paaiškinimai:

<sup>(1)</sup> Šis parametras yra AKS, išreikštas kaip metinė vidutinė vertė (MV-AKS). Jei nenurodyta kitaip, jis taikomas visų izomerų bendrai koncentracijai.



<sup>(2)</sup> Šis parametras yra aplinkos kokybės standartas, išreikštas kaip didžiausia leidžiama koncentracija (DLK–AKS). Jeigu prie DLK–AKS yra pažymėta „netaikoma“, MV–AKS vertės yra laikomos apsaugančiomis nuo didžiausio trumpalaikės taršos padidėjimo vykstant nuolatiniam išleidimui, nes jos yra daug mažesnės nei vertės, nustatytos remiantis ūmaus toksiškumo duomenimis;

<sup>(3)</sup> Kadmio ir jo junginių AKS vertės priklauso nuo vandens kietumo, kaip apibrėžta penkiose klasių kategorijose (1 klasė: < 40 mg CaCO<sub>3</sub>/l, 2 klasė: nuo 40 iki < 50 mg CaCO<sub>3</sub>/l, 3 klasė: nuo 50 iki < 100 mg CaCO<sub>3</sub>/l, 4 klasė: nuo 100 iki < 200 mg CaCO<sub>3</sub>/l ir 5 klasė: ≥ 200 mg CaCO<sub>3</sub>/l).

\* medžiagos, kurioms būdingos visur esančių patvarių, bioakumuliacinių ir toksiškų medžiagų savybės (pagal Direktyvą 2013/39/ES);

<sup>N</sup> Naujos medžiagos, kurioms pagal Direktyvą 2013/13/39ES nustatyti AKS 2013 m., o į Nuotekų Reglamentą įtrauktos 2014 rugsėjo 15 d.;

- MV-AKS arba DLK-AKS nėra nustatytas.

Vertinant Lietuvos Baltijos jūros akvatorijos cheminę būklę pagal teršiančių medžiagų koncentracijas **dugno nuosėdose** buvo vadovaujama Lietuvos Respublikos aplinkos ministro 2015 m. kovo 4 d. įsakymu Nr. D1-194 “Dėl Lietuvos Respublikos jūros rajono geros aplinkos būklės savybių patvirtinimo” ir jame nurodytomis geros aplinkos būklės savybių teršalų vidutinėmis metinėmis vertėmis dugno nuosėdose. Papildomai buvo atsižvelgiama į Baltijos jūros aplinkos apsaugos komisijos (HELCOM) 2013 m. vykdyto projekto HELCOM CORESET (HELCOM, 2013) bei holistinio vertinimo (HOLAS II, 2018) metu naudotas ribines vertes tam tikroms teršiančioms medžiagoms dugno nuosėdose.

AKS bei ERL, nustatyti kai kurioms teršiančioms medžiagoms pagal LR normatyvinius dokumentus bei HELCOM CORESET ir HOLAS indikatorius, pateikti 3.3.2.2 lentelėje. ERL vertės nuosėdoms cituojamos iš OSPAR, 2009.

**3.3.2.2 lentelė.** Teršiančios medžiagos, kurioms taikomos ribinės vertės pagal LR aplinkos ministro įsakymą Nr. D1-194 (GAB vertės – vidutinės metinės teršalų koncentracijos dugno nuosėdose, mg/kg sauso svorio), AKS ir ERL (mg/kg sauso svorio) pagal HELCOM CORESET indikatorius, AKS (mg/kg sauso svorio) pagal HELCOM HOLAS vertinimą.

Numeris	Medžiagos pavadinimas	GAB savybių vertė	AKS, pagal HELCOM CORESET <sup>(1)</sup>	ERL, OSPAR <sup>(2)</sup>	AKS, pagal HELCOM HOLAS II <sup>(3)</sup>
1	Švinas ir jo junginiai	20	53,4	47	120
2	Kadmis ir jo junginiai	0,5	0,31	-	2,3
3	Gyvsidabris ir jo junginiai	0,1	0,07	-	-
4	Varis	10	-	-	-
5	Cinkas	60	-	-	-
6	Nikelis	10	-	-	-
7	Chromas	30	-	-	-
8	Arsenas	3	-	-	-
9	Naftos produktai	100	-	-	-
10	DDT (visas)	-	0,0016	-	-
11	HCH	-	0,0011	-	-
12	Oktifenolis	-	0,18	-	-
13	HCB	-	0,0169	-	-
14	Heksabromciklododekanas	-	0,17	-	0,17
15	Tributilalavas (TBT)	0,01	0,00002	-	0,0016
16	Policikliniai aromatiniai <sup>(4)</sup> angliavandeniliai: (PAA): Suma: antracenas, benz(a)antracenas, benz(g,h,i)perilenas benz(a)pirenas, chrizenas, fluorantenas,	1	3,34	-	-

Numeris	Medžiagos pavadinimas	GAB savybių vertė	AKS, pagal HELCOM CORESET <sup>(1)</sup>	ERL, OSPAR <sup>(2)</sup>	AKS, pagal HELCOM HOLAS II <sup>(3)</sup>
	indeno(1,2,3-cd)pirenas), pirenas, fenantrenas				
17	PAA: Antracenas	Įeina į PAA sumą	-	0,085	-
18	PAA: Fluorantenas	Įeina į PAA sumą	-	0,6	-
19	PAA: Naftalenas	-	-	0,16	-
20	PAA: Benzo(a)pirenas	Įeina į PAA sumą	-	0,43	-
21	PAA: Benzo(g,h,i)perilenas	Įeina į PAA sumą	-	0,085	-
22	PAA: Indeno(1,2,3cd)pirenas	Įeina į PAA sumą	-	0,24	-
23	PAA: Pirenas	Įeina į PAA sumą	-	0,66	-
24	PAA: Fluorenas	-	-	0,019	-
25	PAA: Benzo(a)antracenas	Įeina į PAA sumą	-	0,26	-
26	Chrizenas	Įeina į PAA sumą	-	0,38	-
27	Fenantrenas	Įeina į PAA sumą	-	0,24	-
28	Acenaftenas	-	-	0,044	-
29	Polibrominti difenileteriai (PBDE)	-	0,0045	-	0,0045
30	Polichlorinti bifenilai (PCB) ir dioksinai ir furanai: PCB-118	Įeina į PCB sumą	0,0006	-	-
31	Polichlorinti bifenilai (PCB) ir dioksinai ir furanai: PCB 153	Įeina į PCB sumą	0,04	-	-
32	Polichlorinti bifenilai (suma): (28, 52, 101, 118, 138, 153, 180)	0,007	0,00046	-	-

Paaškinimai:

<sup>(1)</sup> AKS - aplinkos kokybės standartas pagal HELCOM CORESET projekto pasiūlymus.

<sup>(2)</sup> ERL – Ribinė vertė, kurios neviršijančios teršalų koncentracijos itin retai turi neigiamą poveikį biotai. ERL vertės nuosėdoms paimtos iš US EPA (OSPAR, 2009).

<sup>3</sup> ribinė vertė nuosėdoms pagal HELCOM HOLAS II.

<sup>4</sup> Policikliniai aromatiniai angliavandeniliai (suma). Lentelėje pateiktas 2011 m. Įsakymu Nr. D1-286 pakoreguotas PAA sąrašas. Iki 2011 m. vertinant PAA sumą buvo naudotasi LAND 46A-2002 normatyviniame dokumente numatytu PAA sąrašu, kurį sudarė: naftalenas, antracenas, fluorantenas, benz(b)fluorantenas, benz(a)pirenas, benz(g,h,i)perilenas bei indeno(1,2,3-cd)pirenas.

Vertinimo metu buvo apžvelgtos ir medžiagos bei jų grupės, neturinčios nustatytų AKS bei ERL dugno nuosėdoms, tačiau įtrauktos į valstybinio aplinkos monitoringo programą (pesticidai, lakieji organiniai junginiai).

Vertinant Lietuvos Baltijos jūros akvatorijos cheminę būklę pagal teršiančių medžiagų koncentracijas biotoje buvo vadovaujama 2013 m. rugpjūčio 12 d. Europos Parlamento ir Tarybos Prioritetinių medžiagų direktyvos 2013/39/ES ir Lietuvos Respublikos aplinkos ministro 2014 m. rugsėjo 15 d. įsakymo Nr. D1-739 nuostatais. Papildomai buvo atsižvelgiama į Baltijos jūros aplinkos apsaugos komisijos (HELCOM) vykdyto holistinio vertinimo (HOLAS II, 2018) metu siūlomas ribines vertes tam tikroms teršiančioms medžiagoms biotoje (3.3.2.3 lentelė).

**3.3.2.3 lentelė.** Teršiančios medžiagos, kurioms taikomi aplinkos kokybės standartai (AKS Biota) pagal Europos Parlamento ir Tarybos Prioritetinių medžiagų direktyvą 2013/39/ES bei LR normatyvinį dokumentą „Nuotekų tvarkymo reglamentas“ (Nuotekų..., 2014), AKS (µg/kg drėgno svorio) pagal HELCOM HOLAS II vertinimą.

Nr.	Medžiagos pavadinimas	AKS Biota <sup>(1)</sup> , µg/kg drėgno svorio	AKS, µg/kg drėgno svorio, pagal HELCOM HOLAS II <sup>(2)</sup>
1	Gyvsidabris ir jo junginiai	20	20
2	Kadmis ir jo junginiai	-	163,2 (moliuskų minkštieji audiniai)
3	Švinas	-	26 (žuvų kepenys)
			221 (moliuskų minkštieji audiniai)
4	Heksachlorbenzenas (HCB)	10	-
5	Heksachlorbutadienas (HCBd)	55	-
6	Brominti difenileteriai (giminingų medžiagų Nr. 28, 47, 99, 100, 153 ir 154 koncentracijų suma)	0,0085	-
7	Benzo(a)pirenas	5	-
8	Dikofolis <sup>N</sup>	33	-
9	Perfluoroktansulfonrūgštis ir jos dariniai (PFOS) <sup>N</sup>	9,1 (žuvies raumuo)	-
10	Dioksinai ir dioksinų tipo junginiai <sup>N</sup>	Suma: PCDD +PCDF + PCB-DL 0,0065 µg.kg <sup>-1</sup> TEQ	-
11	Heksabromciklododekanai (HBCDD)*N 1,3,5,7,9,11-heksabromciklododekanas (CAS Nr. 25637-99-4), 1,2,5,6,9,10-heksabromciklododekanas (CAS Nr. 3194-55-6), α-heksabromciklododekanas (CAS Nr. 34237-50-6), β-heksabromciklododekanas (CAS Nr. 134237-51-7) ir γ-heksabromciklododekanas (CAS Nr. 134237-52-8)	167 (žuvies raumuo)	-
12	Heptachloras ir heptachloro epoksidas	6,7 x 10 <sup>-3</sup> (0,0067)	-
13	Fluorantenas	30 (vėžiagyviai, moliuskai)	-

Paaiškinimai:

<sup>(1)</sup> Jei nėra nurodyta kitaip, biotos AKS yra susiję su žuvimis. Vietoj to gali būti stebimas alternatyvus biotos taksonas arba kita terpė, jei taikomu AKS suteikiamas lygiavertis apsaugos lygis. PAH atveju, biotos AKS yra susiję su vėžiagyviais ir moliuskais. Cheminės būklės įvertinimo tikslais nėra tinkama vykdyti žuvyse aptinkamų PAH stebėseną. Dioksinų ir dioksinų tipo junginių atveju biotos AKS yra susiję su žuvimis, vėžiagyviais ir moliuskais; pagal 2011 m. gruodžio 2 d. Komisijos reglamento (ES) Nr. 1259/2011, kuriuo dėl didžiausios leidžiamosios dioksinų ir dioksinų tipo PCB koncentracijos maisto produktuose iš dalies keičiamas Reglamentas (EB) Nr. 1881/2006, priedo 5.3 skirsnį (OL L 320, 2011 12 3, p. 18).

<sup>(2)</sup> ribinė vertė biotai pagal HELCOM HOLAS II.

<sup>N</sup> Naujos medžiagos, kurioms pagal Direktyvą 2013/13/39ES nustatyti AKS 2013 m., o į Nuotekų Reglamentą įtrauktos 2014 rugsėjo 15 d.;

**Būklės vertinimui naudoti duomenys.** Lietuvos Baltijos jūros akvatorijos cheminės būklės įvertinimui buvo naudoti 2012-2017 m. laikotarpiu vykdyto Baltijos jūros valstybinio aplinkos monitoringo (VAM) oficialūs duomenys, neįtraukiant tyrimo stočių Kuršių mariose ir Klaipėdos sąsiauryje (3.3.2.1 pav.). Klaipėdos valstybinio jūrų uosto aplinkos monitoringo jūrinės dalies duomenys į bendrą duomenų eilę nebuvo įtraukti dėl mėginių paėmimo laikotarpių ir tyrimų metodinių bei analizėms naudotų laboratorinių pajėgumų skirtumų. Papildomai panaudoti 2012-2017 m. laikotarpiu rytinėje Baltijos jūros dalyje vykdytų tarptautinių projektų, apimančių kai kurių teršiančių medžiagų koncentracijų nustatymą dugno nuosėdose ir vandenyje, duomenys:

ECODUMP (Application of ecosystem principles for the location and management of offshore dumping sites in SE Baltic Region, 2012-2014); MORPHEUS (Model areas for removal of pharmaceutical substances in the South Baltic, 2017-2019).

Naudojant VAM 2012-2017 m. laikotarpio pastovių stebėjimų duomenis buvo apskaičiuotos minimalios, maksimalios ir vidutinės metinės pavojingų medžiagų koncentracijos skirtingose terpėse (vanduo, dugno nuosėdos, biota) (lentelės 3.3.2.4; 3.3.2.6; 3.3.2.8; 3.3.2.10; 3.3.2.12; 3.3.2.14; 3.3.2.20). Pagal kiekvienoje tyrimų stotyje nustatytą tam tikros teršiančios medžiagos koncentraciją buvo vertinama kiek procentų mėginių kiekvienais metais viršijo konkrečiai medžiagai nustatytą **DLK-AKS (momentinė vertė)** vandenyje. Papildomai apskaičiuotos teršiančių medžiagų vidutinės metinės koncentracijos kiekvienoje monitoringo stotyje, siekiant įvertinti kurių medžiagų **vidutinės metinės vertės** tiriamuoju laikotarpiu viršijo nustatytus aplinkos kokybės standartus, išreikštus kaip MV-AKS arba GAB (dugno nuosėdų atveju). Gauti rezultatai palyginti su ankstesnio vertinimo rezultatais (lentelės 3.3.2.5; 3.3.2.7; 3.3.2.8; 3.3.2.10; 3.3.2.12; 3.3.2.14; 3.3.2.16; 3.3.2.17; 3.3.2.18; 3.3.2.23; 3.3.2.24; 3.3.2.25; 3.3.2.29).

Skaičiuojant cheminių medžiagų koncentracijų vidutines vertes buvo vadovaujama LR aplinkos ministro 2010 m. spalio 5 d. įsakymu Nr. D1-844 patvirtintu "Vandens, nuosėdų ir biotos cheminėje analizėje taikomiems metodams ir vandens stebėsenai (monitoringui) keliamų reikalavimų aprašu". Jei cheminių medžiagų koncentracijos vertė mėginyje buvo mažesnė už kiekybinio įvertinimo ribą, apskaičiuojant vidutines vertes matavimo rezultatams buvo priskirta pusė tam tikros kiekybinio įvertinimo ribos vertės.

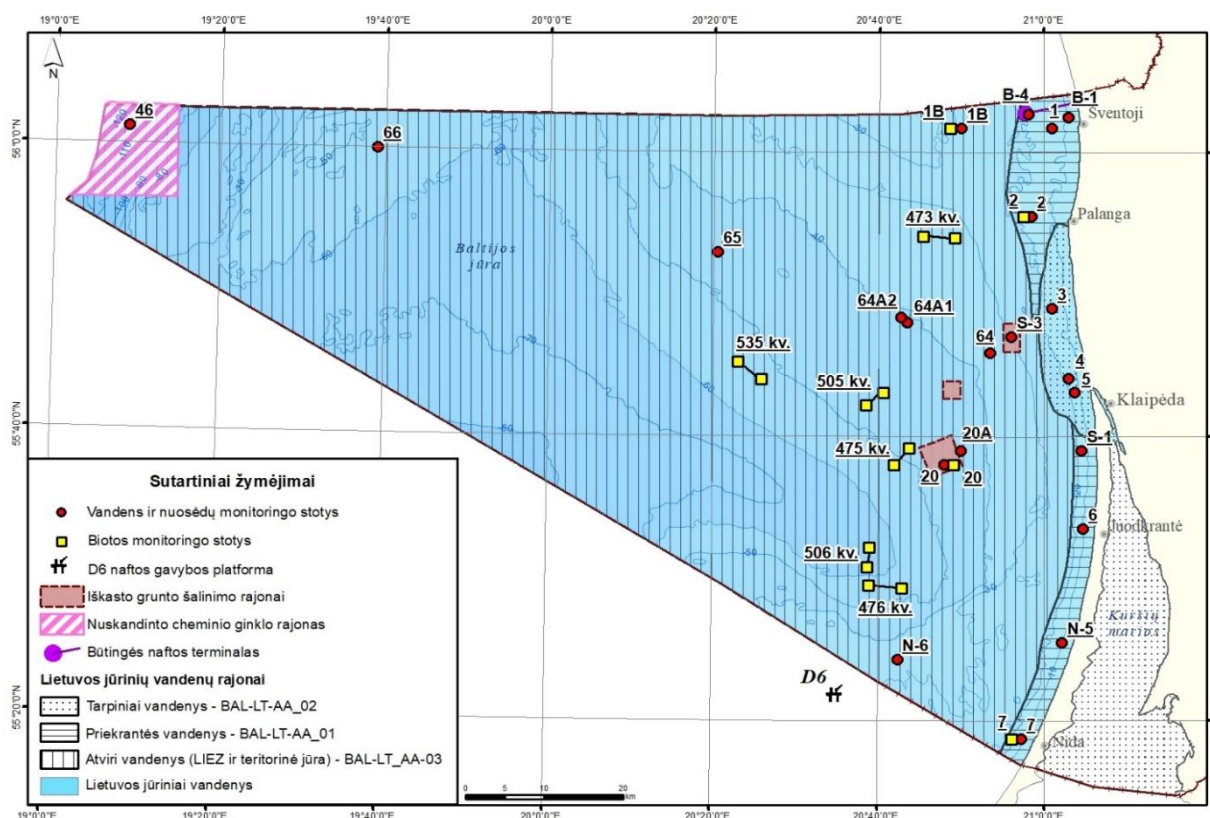

**3.3.2.1 paveikslas.** Lietuvos Baltijos jūros akvatorijoje 2012-2017 m. laikotarpiu vykdytų vandens stovymės, dugno nuosėdų ir biotos tyrimų stočių schema.

## Teršiančios medžiagos vandenyje

**Sunkieji metalai ir naftos angliavandeniliai.** 2012-2017 m. laikotarpiu didžiausią duomenų eilę sudarė Lietuvos Baltijos jūros akvatorijoje tyrinėti sunkieji metalai (Cd, Hg, Ni, Pb, Cr, Cu, Zn) ir naftos angliavandeniliai. Apibendrinta informacija apie šių teršiančių medžiagų koncentracijų vertes atskirais metais pateikiama 3.3.2.4 lentelėje.

**3.3.2.4 lentelė.** Sunkieji metalai ir naftos angliavandeniliai ( $\mu\text{g/l}$ ) Lietuvos jūriniuose vandenyse 2012-2017 m. atliktų stebėjimų duomenimis.

	Kadmio (Cd)	Gyvsidabris (Hg)	Nikelis (Ni)	Švinas (Pb)	Chromas (Cr)	Varis (Cu)	Cinkas (Zn)	Naftos angliavandeniliai
<b>MV-AKS</b>	<b>0,2</b>	<b>x</b>	<b>8,6</b>	<b>1,3</b>	<b>x</b>	<b>x</b>	<b>x</b>	<b>x</b>
<b>DLK-AKS*</b>	<b>x</b>	<b>0,07</b>	<b>34</b>	<b>14</b>	<b>10*</b>	<b>10*</b>	<b>100*</b>	<b>200*</b>
<b>2012 m.</b>								
Metinis vidurkis	<0,1	0,015	0,58	0,41	0,97	0,71	4,14	50
Minimali vertė		<0,02	<1	<0,2	<0,5	<0,8	<5	<100
Maksimali vertė		0,12	2,8	1,2	30	5,1	22	540
Mėginių skaičius	104	104	104	104	104	104	104	124
Ar nustatyti MV-AKS arba DLK-AKS* viršijimai stotyse	NE	-	NE	NE	NE	NE	NE	NE
% mėginių, viršijančių DLK-AKS	-	1	0	0	-	-	-	-
<b>2013 m.</b>								
Metinis vidurkis	<0,1	0,012	1,01	<1	<0,5	0,79	4,66	53
Minimali vertė		<0,02	<1			<0,8	<5	<100
Maksimali vertė		0,15	7,5			5,6	48	160
Mėginių skaičius	112	114	112	112	112	112	112	126
Ar nustatyti MV-AKS arba DLK-AKS* viršijimai stotyse	NE	-	NE	NE	NE	NE	NE	NE
% mėginių, viršijančių DLK-AKS	-	1	0	0	-	-	-	-
<b>2014 m.</b>								
Metinis vidurkis	0,054	0,008	0,91	0,51	0,37	1,58	4,59	68
Minimali vertė	<0,1	<0,01	<1	<1	<0,5	<0,8	<5	<100
Maksimali vertė	0,19	0,088	25	1,1	2,8	9,7	31	400
Mėginių skaičius	105	106	105	105	105	105	105	122
Ar nustatyti MV-AKS arba DLK-AKS* viršijimai stotyse	NE	-	NE	NE	NE	NE	NE	NE
% mėginių, viršijančių DLK-AKS	-	1	0	0	-	-	-	-
<b>2015 m.</b>								
Metinis vidurkis	<0,1	0,006	0,66	<1	1,75	1,16	5,28	57
Minimali vertė		<0,01	<1		<0,5	<0,8	<5	<100
Maksimali vertė		0,016	2,8		20	15	90	450
Mėginių skaičius	80	80	80	80	80	80	80	120
Ar nustatyti MV-AKS arba DLK-AKS* viršijimai stotyse	NE	-	NE	NE	NE	NE	NE	NE

	Kadmio (Cd)	Gyvsidabris (Hg)	Nikelis (Ni)	Švinas (Pb)	Chromas (Cr)	Varis (Cu)	Cinkas (Zn)	Naftos angliavandeniai
% mėginių, viršijančių DLK-AKS	-	0	0	0	-	-	-	-
<b>2016 m.</b>								
Metinis vidurkis	N/D	0,006	N/D	N/D	N/D	N/D	2,47	<100
Minimali vertė	N/D	<0,01	N/D	N/D	N/D	N/D	<4	
Maksimali vertė	N/D	0,016	N/D	N/D	N/D	N/D	7,8	
Mėginių skaičius	N/D	52	N/D	N/D	N/D	N/D	52	26
Ar nustatyti MV-AKS arba DLK-AKS* viršijimai stotyse	NE	-	NE	NE	NE	NE	NE	NE
% mėginių, viršijančių DLK-AKS	-	0	-	-	-	-	-	-
<b>2017 m.</b>								
Metinis vidurkis	N/D	0,005	N/D	N/D	0,27	1,27	N/D	97
Minimali vertė	N/D	<0,01	N/D	N/D	<0,5	<0,8	N/D	<100
Maksimali vertė	N/D	0,015	N/D	N/D	0,75	10	N/D	830
Mėginių skaičius	N/D	52	N/D	N/D	50	50	N/D	26
Ar nustatyti MV-AKS arba DLK-AKS* viršijimai stotyse	NE	-	NE	NE	NE	NE	NE	TAIP
% mėginių, viršijančių DLK-AKS	-	0	-	-	-	-	-	-

Paaiškinimai:

x – aplinkos kokybės standartas nenustatytas.

- MV-AKS arba DLK-AKS netaikomas.

DLK-AKS\* - chromo, vario, cinko ir naftos angliavandenių atveju DLK parametras išreikštas kaip metinė vidutinė vertė

N/D - Nėra duomenų.

Aptikti MV-AKS/DLK-AKS viršijimai.

Reikia pastebėti, kad 2012-2015 m. laikotarpiu kadmio koncentracijos Lietuvos Baltijos jūros akvatorijos vandenyje buvo stabilios (dažniausiai buvo mažesnės negu kiekybinio įvertinimo riba, t. y. < 0,1 µg/l), o vidutinės metinės vertės tyrimų stotyse nei karto neviršijo nustatytos MV-AKS reikšmės (0,2 µg/l). Palyginimui, 2008-2011 m. laikotarpiu kadmio koncentracija net 11% vandens mėginių viršijo nustatytą aplinkos kokybės standartą.

Kito prioritetingo pavojingo sunkiojo metalo gyvsidabrio (Hg) vidutinės metinės koncentracijos turi aiškia mažėjimo tendenciją. Dažniausiai aptinkamos Hg koncentracijos būna mažesnės nei kiekybinio įvertinimo riba (< 0,01 µg/l), tačiau atskirais metais užfiksuotos vertės, viršijančios DLK-AKS (0,07 µg/l). Vienkartiniai momentiniai Hg koncentracijų padidėjimai fiksuoti 2012 m. (0,12 µg/l; valstybinio monitoringo stotis Nr. 1), 2013 m. Kuršių marių vandenių išplitimo zonoje (0,15 µg/l, valstybinio monitoringo stotis Nr. 4), 2014 m. atviroje Baltijos jūros smėlėtoje pakrantėje (0,088 µg/l, valstybinio monitoringo stotis Nr. B-1). 2015-2017 m. laikotarpiu Hg taikomas aplinkos kokybės standartas nebuvo viršijamas.

2012-2017 m. laikotarpiu kitų stebėtų prioritetingų sunkiųjų metalų (Ni, Pb) vidutinės metinės koncentracijos Baltijos jūros Lietuvos akvatorijos stebėjimo stotyse neviršijo aplinkos kokybės standartų (MV-AKS: Ni – 8,6 µg/l; MV-AKS: Pb – 1,3 µg/l).

Tiriamuoju 2012-2017 m. laikotarpiu vidutiniai metiniai naftos angliavandenių kiekiai, viršijantys nustatytą DLK-AKS (0,2 mg/l), buvo užfiksuoti tik 2017 m. Klaipėdos uosto priegose (0,24 mg/l, monitoringo stotis Nr. 4). Vis dėlto didžioji dalis mėginių skirtingose jūros dalyse rodo

koncentracijas, mažesnes nei kiekybinio nustatymo riba (0,1 mg/l). Tai byloja apie gerą vandens cheminę būklę.

Žemiau esančioje lentelėje (3.3.2.5 lent.) pateikiamas skirtingų vertinimo periodų sunkiųjų metalų ir naftos angliavandenilių koncentracijų verčių palyginimas.

Vertinant tyrimo rezultatus, stebima cheminės būklės gerėjimo tendencija pagal metalų bei angliavandenilių vidutines metines koncentracijas vandenyje.

**3.3.2.5 lentelė.** JSPD I periodo (2007-2011 m.) ir JSPD II periodo (2012-2017 m.) tirtų sunkiųjų metalų ir naftos angliavandenilių parametrai Lietuvos jūrinuose vandenyse (VAM oficialūs duomenys).

Parametras	Matavimų laikotarpis	Tyrimų skaičius	Vidutinė laikotarpio (min-max) koncentracija, µg/l	Siekta GAB reikšmė, µg/l	
				MV-AKS	DLK/AKS*
Kadmio ir jo junginiai	2008-2011	507	0,1 (<0,07-4,1)	0,2	<0,45 – 1,5*
	2012-2015	401	0,05 (<0,1-0,19)		
Gyvsidabris ir jo junginiai	2008-2011	507	<0,038 (<0,038-0,18)	-	0,07
	2012-2017	508	0,009 (<0,01-0,15)		
Nikelis ir jo junginiai	2009-2011	284	<1 (<1-10,4)	8,6	34
	2012-2015	401	0,80 (<1-25)		
Švinas ir jo junginiai	2008-2011	530	<1 (<1-7,8)	1,3	14
	2012-2015	401	0,48 (<0,2-1,2)		
Chromas	2008-2011	429	0,98 (<0,5-64)	-	10
	2012-2015, 2017	451	0,71 (<0,3-30)		
Varis	2008-2011	523	1,6 (<0,5-19,9)	-	10
	2012-2015, 2017	451	1,07 (<0,8-15)		
Cinkas	2008-2011	507	17 (<5-125)	-	100
	2012-2016	453	4,38 (<4-90)		
Naftos angliavandeniliai	2008-2011	463	<100 (<100-700)	-	200
	2012-2017	544	59 (<100-830)		

Paiškinimai:

\* Kadmio ir jo junginių AKS vertės priklauso nuo vandens kietumo, kaip apibrėžta penkiose klasių kategorijose (1 klasė: < 40 mg CaCO<sub>3</sub>/l, 2 klasė: nuo 40 iki < 50 mg CaCO<sub>3</sub>/l, 3 klasė: nuo 50 iki < 100 mg CaCO<sub>3</sub>/l, 4 klasė: nuo 100 iki < 200 mg CaCO<sub>3</sub>/l ir 5 klasė: ≥ 200 mg CaCO<sub>3</sub>/l).

DLK/AKS\* - chromo, vario, cinko ir naftos angliavandenilių atveju DLK parametras išreikštas kaip metinė vidutinė vertė - MV-AKS arba DLK-AKS netaikomas.

**Policikliniai aromatiniai angliavandeniliai (PAA).** PAA priskiriami prioritetinių pavojingų medžiagų grupei ir 8 iš jų taikomi atskiri aplinkos kokybės standartai (fluorantenui, naftalenui, antracenui, benzo(a)pirenui, benzo(b)fluorantenui, benzo(k)fluorantenui, benzo(g,h,i)perilenui ir indeno(1,2,3-cd)pirenui (Nuotekų..., 2014).

Tiriamuoju laikotarpiu PAA tyrimai Lietuvos Baltijos jūros akvatorijos vandenyje Valstybinio aplinkos monitoringo aprėptyje buvo atliekami 2013-2016 metais (2015-2016 m. laikotarpiu tyrimai atlikti užsienio laboratorijose). Vandenyje atskirų PAA koncentracija paprastai būna maža ir retai viršija metodo nustatymo ribas (3.3.2.6 lent.).

Atskirų PAA junginių (benzo(ghi)perileno) momentinės koncentracijos viršijančios nustatytus aplinkos kokybės standartus (DLK-AKS) buvo užfiksuotos tik 2015 m. Būtingės naftos terminalo rajone. Tais pačiais metais B-1 monitoringo vietoje vidutinė metinė benzo(a)pireno koncentracija vandenyje viršijo nustatytą MV-AKS. Būtent benzo(a)pirenas yra laikomas kitų PAA žymeklių ir rekomenduojamas kaip pagrindinis PAA toksiškumo indikatorius.

**3.3.2.6 lentelė.** Policikliniai aromatiniai angliavandeniliai ( $\mu\text{g/l}$ ) Lietuvos jūrinuose vandenyse 2013-2016 m. atliktų stebėjimų duomenimis.

	Naftalenas	Antracenas	Fluorantenas	Benzo(b)fluorantenas	Benzo(k)fluorantenas	Benzo(a)pirenas	Benzo(ghi)perilenas	Indeno(1,2,3-cd)pirenas
<b>MV-AKS</b>	<b>2</b>	<b>0,1</b>	<b>0,0063</b>	<b>X</b>	<b>X</b>	<b>0,00017</b>	<b>X</b>	<b>X</b>
<b>DLK-AKS</b>	<b>130</b>	<b>0,1</b>	<b>0,12</b>	<b>0,017</b>	<b>0,017</b>	<b>0,027</b>	<b>0,00082</b>	<b>-</b>
<b>2013 m.</b>								
Metinis vidurkis	0,0034	0,0015	0,0039	0,0015	0,001	0,002	0,0025	<0,008
Minimali vertė	<0,003	<0,003	<0,004	<0,002	<0,002	<0,003	<0,005	<0,008
Maksimali vertė	0,009	0,0015	0,004	0,004	0,002	0,004	<0,005	<0,008
Mėginių skaičius	19	19	19	19	19	19	19	19
Ar nustatyti MV-AKS viršijimai stotyse	NE	NE	NE	-	-	NE	-	-
% mėginių, viršijančių DLK-AKS	0	0	0	0	0	0	0 <sup>RIB</sup>	-
<b>2014 m.</b>								
Metinis vidurkis	0,0017	0,0011	0,0024	<0,005	0,001	<0,005	0,0025	<0,008
Minimali vertė	<0,003	<0,002	<0,004	<0,005	<0,002	<0,005	<0,005	<0,008
Maksimali vertė	0,005	0,002	0,005	<0,005	0,002	<0,005	<0,005	<0,008
Mėginių skaičius	20	20	20	20	20	20	20	20
Ar nustatyti MV-AKS viršijimai stotyse	NE	NE	NE	-	-	NE	-	-
% mėginių, viršijančių DLK-AKS	0	0	0	0	0	0	0 <sup>RIB</sup>	-
<b>2015 m.</b>								
Metinis vidurkis	0,05	0,001	0,0029	0,0005	0,00008	0,0001	0,0001	0,00008
Minimali vertė	<0,1	<0,002	<0,002	<0,00005	<0,00005	<0,00005	<0,00005	<0,00005
Maksimali vertė	<0,1	0,0043	0,009	0,0038	0,001	0,001	0,003	0,002
Mėginių skaičius	36	36	36	36	36	36	36	36
Ar nustatyti MV-AKS viršijimai stotyse	NE	NE	NE	-	-	TAIP	-	-
% mėginių, viršijančių DLK-AKS	0	0	0	0	0	0	1	-
<b>2016 m.</b>								
Metinis vidurkis	0,05	0,0012	0,0009	0,00002	0,000025	0,001	0,000025	0,00009
Minimali vertė	<0,1	<0,002	<0,002	<0,00005	<0,00005	<0,00005	<0,00005	<0,00005
Maksimali vertė	<0,1	<0,002	<0,002	<0,00005	<0,00005	<0,00005	<0,00005	0,0006
Mėginių skaičius	9	9	9	9	9	9	9	9
Ar nustatyti MV-AKS viršijimai stotyse	NE	NE	NE	-	-	NE	-	-
% mėginių, viršijančių DLK-AKS	0	0	0	0	0	0	0	-

Paaiškinimai:

- DLK-AKS netaikomas.

X - Policiklinių aromatinių angliavandenilių prioritetinių medžiagų grupės (PAH) MV-AKS nurodo benzo(a)pireno, kurio toksiškumu jie grindžiami, koncentraciją. Benzo(a)pirenas gali būti laikomas kitų PAA žymekliu, taigi reikia stebėti tik benzo(a)pireną lyginant su kitais atitinkamais vandens MV-AKS (Nuotekų, ..., 2018).

<sup>RIB</sup> – prietaiso aptikimo riba yra didesnė už DLK-AKS.

Aptikti MV-AKS/DLK-AKS viršijimai.



Verta paminėti, kad momentiniai atskirų PAA junginių (benzo(a)pireno, fluoranteno) koncentracijų padidėjimai Klaipėdos uosto priegose, jūros akvatorijoje ties Nida, Būtingės terminalo ir dampungo rajonuose buvo fiksuojami ir ankstesniais metais (Garnaga et al., 2008; Feasibility..., 2009), todėl minėtos Baltijos jūros akvatorijos dalys vis dar išlieka padidėjusios PAA rizikos zonomis.

Vis dėlto vertinant Lietuvos Baltijos jūros akvatorijos būklę pagal atskirų PAA junginių vidutines metines reikšmes stebimos būklės gerėjimo tendencijos.

Žemiau esančioje lentelėje (3.3.2.7 lent.) pateikiamas skirtingų vertinimo periodų atskirų PAA junginių koncentracijų verčių palyginimas.

**3.3.2.7 lentelė.** JSPD I periodo (2007-2011 m.) ir JSPD II periodo (2012-2017 m.) tirtų PAA junginių parametrai Lietuvos jūrinuose vandenyse (VAM oficialūs duomenys ir užsienio laboratorijų atliktų tyrimų rezultatai).

Parametras	Matavimų laikotarpis	Tyrimų skaičius	Vidutinė laikotarpio (min-max) koncentracija, µg/l	Siekta GAB reikšmė, µg/l	
				MV-AKS	DLK-AKS
Naftalenas	2008-2011	30	<0,05 (<0,05-0,013)	2	130
	2013-2014	39	0,0025 (<0,003-0,009)		
	2015-2016 <sup>LAB</sup>	45	0,05 (<0,1)		
Antracenas	2008-2011	30	<0,001	0,1	0,1
	2013-2014	39	0,001 (<0,002-0,002)		
	2015-2016 <sup>LAB</sup>	45	0,00125 (<0,0025)		
Fluorantenas	2008-2011	30	<0,005	0,0063	0,12
	2013-2014	39	0,003 (<0,004-0,005)		
	2015-2016 <sup>LAB</sup>	45	0,0025 (<0,00189-0,0096)		
Benzo(b)fluorantenas	2008-2011	30	<0,005	-	0,017
	2013-2014	39	0,002 (<0,002-0,004)		
	2015-2016 <sup>LAB</sup>	45	0,00044 (<0,00005-0,0038)		
Benzo(k)fluorantenas	2008-2011	30	<0,001	-	0,017
	2013-2014	39	0,001 (<0,002-0,002)		
	2015-2016 <sup>LAB</sup>	45	0,000066 (<0,00005-0,001)		
Benzo(a)pirenas	2008-2011	30	<0,002	0,00017	0,027
	2013-2014	39	0,002 (<0,003-0,004)		
	2015-2016 <sup>LAB</sup>	45	0,000062 (<0,00005-0,001)		
Benzo(g, h, i) perilenas	2008-2011	30	<0,005	-	0,00082
	2013-2014	39	0,0025 (<0,005)		
	2015-2016 <sup>LAB</sup>	45	0,00013 (<0,00005-0,003)		
Indeno(1,2,3-cd) pirenas	2008-2011	30	<0,005	-	-
	2013-2014	39	0,004		
	2015-2016 <sup>LAB</sup>	45	0,00008 (<0,00005-0,002)		

Paaiškinimai:

MV-AKS arba DLK-AKS netaikomas.

<sup>LAB</sup> Tyrimai atlikti užsienio laboratorijose.

**Alavo organiniai junginiai. Tributylalavo katijonas (TBA).** Tiriamuoju laikotarpiu (2012-2017 m.) TBA koncentracijų tyrimai Lietuvos Baltijos jūros akvatorijos vandenyje nebuvo pastoviai atliekami. 2012 m. išmatuoti vandenyje tributylalavo katijonų kiekiai Baltijos jūros monitoringo stotyse (1B, 4, 20, 7, 64A1) nesiekė ribinės metodo nustatymo vertės (0,001 µg/l). Papildomi TBA tyrimai atlikti 2015-2016 m. laikotarpiu, pasitelkus užsienio laboratorijų

pajėgumus, siekiant aptikti itin mažas katijonų koncentracijas (aptikimo riba < 0,00006 µg/l). 2015 m. atliktų tyrimų metu MV-AKS (0,0002 µg/l) viršijančias vidutines metines TBA koncentracijas vandenyje nustatytos priekrantės vandenyse (0,00097 µg/l) bei giliavandens grunto šalinimo rajone (0,00028 µg/l). MV-AKS viršijančios TBA junginių koncentracijos buvo fiksuojamos Klaipėdos valstybinio jūrų uosto akvatorijoje dar 2005-2007 m. laikotarpiu. Padidintos TBA koncentracijos dažnai siejamos su uostuose vykdomais laivų remonto ir statybos darbais (Antizar-Ladislao et al., 2008; Garg et al., 2010; Suzdalev et al., 2014), todėl šių junginių aptikimas jūriniame grunto šalinimo rajone gali būti susijęs su grunto kasimo darbais uosto akvatorijose ir tolimesniu iškasto grunto šalinimu tam skirtose vietose jūros akvatorijoje. AKS viršijanti TBA koncentracija šiaurinėje priekrantėje galimai byloja apie šių junginių patekimą su Palangos miesto buitinėmis nuotekomis, kurios yra laikomos papildomais TBA šaltiniais jūros aplinkoje (Barakat et al., 2001).

Pastaraisiais metais fiksuojamos TBA katijonų koncentracijos Lietuvos jūriniuose vandenyse (3.3.2.8 lent.) skatina tolimesnius šių junginių tyrimus, naudojant itin didelio jautrumo spektrometrinę įrangą, gebančią aptikti itin mažas organinių junginių koncentracijas vandens mėginiuose. Esant ribotam duomenų kiekiui tikslesnis TBA koncentracijų kaitos tendencijų vertinimas Baltijos jūros vandenyje yra apsunkinamas.

**3.3.2.8 lentelė.** JSPD I periodo (2007-2011 m.) ir JSPD II periodo (2012-2017 m.) tirtų TBA junginių parametrai Lietuvos jūriniuose vandenyse (VAM oficialūs duomenys ir užsienio laboratorijų atliktų tyrimų rezultatai).

Parametras	Matavimų laikotarpis	Tyrimų skaičius	Vidutinė laikotarpio (min-max) koncentracija, µg/l	Siektina GAB reikšmė, µg/l	
				MV-AKS	DLK-AKS
Tributilalavo junginiai (tributilalavo katijonas)	2010-2011	17	<0,0005	0,0002	0,0015
	2012	18	0,0005 (<0,001)		
	2015-2016 <sup>LAB</sup>	45	0,00016 (<0,00006-0,005)		

Paaškinimai:

<sup>LAB</sup> Tyrimai atlikti užsienio laboratorijose.

**Ftalatai.** Ftalatai – vieni gausiausiai naudojamų medžiagų plastiko gamyboje bei chemijos pramonėje (dažų, klijų, dangų gamyboje bei kosmetikos, žaislų pramonėje). Ftalatai kaip minkštikliai beveik visada aptinkami minkštesnės plastmasės (PVC - polivinilchlorido) gaminiuose, kuriuose jų kiekiai siekia iki 30 %. Cheminė jungtis ftalatų su plastikais nevyksta, jie nėra stipriai įsitvirtinę plastike, todėl į aplinką patenka visą daikto naudojimo laikotarpį. Ftalatai yra toksiški vandens organizmams, kaupiasi maisto grandinėje, gali sukelti onkologines ligas (Vandens aplinkai..., 2007).

Di(2-etilheksil)ftalatas (DEHP), išsiskiriantis savo toksiškumu, bioakumuliacinėmis savybėmis, gebėjimu kauptis vandens aplinkoje ir veikti imuninę bei reprodukcinę sistemas yra išskirtas kaip prioritetinė pavojinga medžiaga, kuriai nustatytas vienas MV-AKS apsaugantis nuo didžiausio trumpalaikės taršos padidėjimo vykstant nuolatiniam išleidimui (3.3.2.9 lent.). Lietuvoje be DEHP, į Lietuvoje kontroliuojamų medžiagų sąrašą įtrauktas ir dibutilftalatas (DBT), nors jam AKS nėra nustatyti.

Atliekant Baltijos jūros aplinkos būklės vertinimą 2010-2011 m., nustatyta, kad DEHP aptinkama ir LR jūros priekrantėje, o Kuršių marių vandenų išplitimo zonoje di(2-etilheksil)ftalato koncentracija siekė 3,8 µg/l ir beveik 3 kartus viršijo ribinę vertę (Lietuvos Baltijos..., 2012).

Ftalatų tyrimai Lietuvos Baltijos jūros akvatorijos vandenyje buvo pastoviai atliekami 2012-2017 m. laikotarpiu. DEHP koncentracijos, viršijančios nustatytas ribines vertes, skirtingose jūros dalyse nuolat aptinkamos nuo 2014 metų. 2014 m. vidutinės metinės DEHP vertės viršijo MV-AKS (1,3 µg/l) ir neatitiko geros cheminės būklės kriterijų visame jūriniame rajone, 2015 m.

DEHP metinių verčių viršijimai fiksuoti priekrantės vandenyse ir teritorinėje jūroje, 2016 m. – tik teritorinėje jūroje.

**3.3.2.9 lentelė.** Ftalatai (dibutilftalatas, di(2-etilheksil)ftalatas, µg/l) Lietuvos jūriniuose vandenyse 2012-2017 m. atliktų stebėjimų duomenimis.

	Dibutilftalatas	Di(2-etilheksil)ftalatas
<b>MV-AKS</b>	-	<b>1,3</b>
<b>DLK-AKS</b>	-	-
<b>2012 m.</b>		
Metinis vidurkis	0,635	0,491
Minimali vertė	<0,09	<0,01
Maksimali vertė	1,89	1,28
Mėginių skaičius	18	18
Ar nustatyti MV-AKS viršijimai stotyse?	-	NE
<b>2013 m.</b>		
Metinis vidurkis	0,222	0,151
Minimali vertė	<0,05	<0,03
Maksimali vertė	0,75	1,12
Mėginių skaičius	20	20
Ar nustatyti MV-AKS viršijimai stotyse?	-	NE
<b>2014 m.</b>		
Metinis vidurkis	0,122	1,296
Minimali vertė	<0,05	<0,12
Maksimali vertė	0,77	9,07
Mėginių skaičius	20	20
Ar nustatyti MV-AKS viršijimai stotyse?	-	TAIP
<b>2015 m.</b>		
Metinis vidurkis	0,438	1,345
Minimali vertė	0,1	0,31
Maksimali vertė	1,58	3,02
Mėginių skaičius	19	19
Ar nustatyti MV-AKS viršijimai stotyse?	-	TAIP
<b>2016 m.</b>		
Metinis vidurkis	0,356	0,994
Minimali vertė	<0,05	0,23
Maksimali vertė	1,4	2,8
Mėginių skaičius	22	22
Ar nustatyti MV-AKS viršijimai stotyse?	-	TAIP
<b>2017 m.</b>		
Metinis vidurkis	-	0,553
Minimali vertė	-	<0,12
Maksimali vertė	-	2
Mėginių skaičius	-	22
% mėginių, viršijančių MV-AKS	-	NE

Paaiškinimai:

- MV-AKS arba DLK-AKS netaikomas.

Aptikti MV-AKS/DLK-AKS viršijimai.

2012-2017 m. stebėjimų duomenys rodo, kad ftalatai ir ypačiai di(2-etilheksil)ftalatas ypačiai stipriai įtakoja cheminę Baltijos jūros akvatorijos būklę. Cheminė vandens būklė pagal di(2-etilheksil)ftalato koncentracijas neatitinka geros būklės kriterijų nuo 2014 metų.

Nors metinis di(2-etilheksil)ftalato koncentracijų vidurkis sumažėjo nuo 1,345 µg/l 2015 m. iki 0,553 µg/l 2017 m., viso tiriamojo laikotarpio (2012-2017 m.) duomenys rodo bendrą blogėjimo tendenciją (3.3.2.10 lent.). MV-AKS viršijančių DEHP koncentracijų aptikimas Nemuno (1,8 µg/l) bei Skirvytės (1,31 µg/l) upėse (Nemuno, Lielupės, Ventos ir Dauguvos upių baseinų rajonų valdymo planų ir priemonių programų atnaujinimas, 2015 m.) bei centrinėje Kuršių marių dalyje (skirtingose monitoringo vietose metiniai vidurkiai buvo 1,86 µg/l, 4,71 µg/l ir 3,26 µg/l) leidžia daryti prielaidą, kad šie sintetiniai junginiai patenka į jūrinę aplinką kartu su įtekančių upių vandeniu.

**3.3.2.10 lentelė.** JSPD I periodo (2007-2011 m.) ir JSPD II periodo (2012-2017 m.) tirta di(2-etilheksil)ftalato parametrai Lietuvos jūriniuose vandenyse (VAM oficialūs duomenys).

Parametras	Matavimų laikotarpis	Tyrimų skaičius	Vidutinė laikotarpio (min-max) koncentracija, µg/l	Siektina GAB reikšmė, µg/l	
				MV-AKS	DLK-AKS
Di(2-etilheksil)ftalatas (DEHP)	2010-2011	21	0,69 (<0,01-3,8)	1,3	-
	2012-2017	121	0,805 (<0,01-9,07)		

Paaiškinimai:

- MV-AKS arba DLK-AKS netaikomas.

**Pesticidai.** Pesticidai – žinomi kaip grupė cheminių medžiagų, kuriomis naikinami žemės ūkio ir miško kenkėjai, įvairios ligos. Įvairiausi chlorinti angliavandeniliai naudojami kaip pesticidai. Chlorinti junginiai: visas DDT (4,4'-DDE , 4,4'-DDD 4,4'-DDT 2,4'-DDT), heksachlorcikoheksanas (HCH), aldrinas, dieldrinas, endrinas, izodrinas, pentachlorbenzenas, heksachlorbenzenas (HCB), simazinas, alachloras, chlorfenvinfosas, chlorpirofosas bei kiti pesticidai įtraukti į prioritetinių pavojingų medžiagų sąrašą (Nuotekų..., 2014).

Lietuvoje daugiausia tirti ir daugiausia duomenų sukaupta apie DDT ir jo metabolitus (4,4'-DDE , 4,4'-DDD 4,4'-DDT) bei heksachlorcikoheksaną ( $\alpha$ -HCH,  $\beta$ -HCH ir  $\gamma$ -HCH). Tiriamuoju laikotarpiu (2012-2014 m.) DDT ir jo metabolitų DDE ir DDD koncentracijos Baltijos jūros Lietuvos akvatorijoje jūros vandenyje visais atvejais buvo mažesnės nei metodo nustatymo ribos, todėl cheminė būklė buvo gera.

Lindano ( $\gamma$ -HCH) ir kitų HCH izomerų ( $\beta$ -HCH,  $\alpha$ -HCH) koncentracija 2012-2014 m. laikotarpiu buvo žemesnė už metodo nustatymo ribas ( $\alpha$ -HCH – 5 ng/l,  $\beta$ -HCH - 5 ng/l,  $\gamma$ -HCH – 8 ng/l). Verta paminėti, kad heksachlorcikoheksanui nustatytas MV-AKS (2 ng/l) yra mažesnis už jo aptikimo ribą. 2015-2016 m. užsienio laboratorijoje atliktų HCH tyrimų metu koncentracijos neviršijo taikomo metodo nustatymo ribos (< 0,6 ng/l).

Tiriamuoju laikotarpiu atlikti ciklodienų pesticidų (aldrino, dieldrino, endrino, izodrino) bei naujų junginių (simazinas, izoproturonas, diuronas, atrazinas, pentachlorbenzenas, heksachlorbenzenas, alachloras, trifuralinas, chlorfenvinfosas bei chlorpirofosas) tyrimai Lietuvos Baltijos jūros akvatorijos vandenyje. Visais atvejais atskirų junginių koncentracijos jūros vandenyje buvo mažesnės už metodo nustatymo ribas (3.3.2.11 ir 3.3.2.12 lent.), taigi pesticidai neturi neigiamo poveikio cheminei vandens būklei.

**3.3.2.11 lentelė.** Pesticidai ( $\mu\text{g/l}$ ) Lietuvos jūrinuose vandenyse 2012-2017 m. atliktų stebėjimų duomenimis.

	Endosulfanas	Heksachlorbenzenas	Pentachlorbenzenas	Endrinas	Dieldrinas	Aldrinas	Izodrinas	Suma ciklodieno pesticidai	Alachloras	Simazinas	Izoproturonas	Trifluralinas	Diuronas	Chlorfenvinfosas	Chlorpyrifosas	Atrazinas
MV-AKS	0,0005	-	0,0007	x	x	x	x	0,005	0,3	1	0,3	0,03	0,2	0,1	0,03	0,6
DLK-AKS	0,004	0,05	-	-	-	-	-	-	0,7	4	1	-	1,8	0,3	0,1	2
<b>2012 metai</b>																
Metinis vidurkis	<0,005	<0,008	<0,005	<0,008	<0,005	<0,008	<0,008	<0,008	N/D	N/D	N/D	<0,5	N/D	<0,5	<0,5	N/D
Mėginių skaičius	12	12	12	12	12	12	12	12	N/D	N/D	N/D	18	N/D	18	18	N/D
<b>2013 metai</b>																
Metinis vidurkis	<0,005	<0,008	<0,005	<0,008	<0,005	<0,008	<0,008	<0,008	N/D	N/D	N/D	N/D	N/D	N/D	N/D	N/D
Mėginių skaičius	15	15	15	15	15	15	1	15	N/D	N/D	N/D	N/D	N/D	N/D	N/D	N/D
<b>2014 metai</b>																
Metinis vidurkis	<0,005	<0,008	<0,005	<0,008	<0,005	<0,008	N/D	<0,008	<0,1	<0,2	<0,1	N/D	<0,1	N/D	N/D	<0,1
Mėginių skaičius	14	14	14	14	14	14	N/D	14	7	20	20	N/D	20	N/D	N/D	20
<b>2015 metai</b>																
Metinis vidurkis	<0,0015	<0,015	<0,00021	<0,0015	<0,0015	<0,0015	<0,0015	<0,008	<0,09	<0,3	<0,09	<0,009	<0,06	<0,03	<0,009	<0,18
Mėginių skaičius	36	36	36	36	36	36	36	36	36	36	36	36	36	36	36	36
<b>2016 metai</b>																
Metinis vidurkis	<0,0015	<0,015	<0,00021	<0,0015	<0,0015	<0,0015	<0,0015	<0,0015	<0,09	<0,3	<0,09	<0,009	<0,06	<0,03	<0,009	<0,18
Mėginių skaičius	9	9	9	9	9	9	9	9	9	9	9	9	9	9	9	9
<b>2017 metai</b>																
Metinis vidurkis	N/D	N/D	N/D	N/D	N/D	N/D	N/D	N/D	N/D	<0,025	<0,04	N/D	<0,04	N/D	N/D	<0,04
Mėginių skaičius	N/D	N/D	N/D	N/D	N/D	N/D	N/D	N/D	N/D	22	22	N/D	22	N/D	N/D	22

**Polichlorintieji bifenilai (PCB).** Pagal naujausius normatyvinius dokumentus dioksinų tipo polichlorintieji bifenilai vertinami tik biotos mėginiuose, todėl vandenyje tyrimai beveik neatliekami.

Tiriamuoju laikotarpiu (2012-2017 m.) polichlorintų bifenilų (PCB) koncentracija Baltijos jūros monitoringo stotyse buvo nustatoma tik 2014 m. Tyrimų duomenimis visose stebėjimo vietose polichlorintų bifenilų (28, 52, 101, 118, 138, 153, 180) koncentracijos buvo mažesnės nei jų kiekybinio įvertinimo riba. Neigiamo poveikio vandens cheminei būklei nefiksuoja.

**3.3.2.12 lentelė.** JSPD I periodo (2007-2011 m.) ir JSPD II periodo (2012-2017 m.) tirtų pesticidų parametrai Lietuvos jūriniuose vandenyse (VAM oficialūs duomenys ir užsienio laboratorijų atliktų tyrimų rezultatai).

Parametras	Matavimų laikotarpis	Tyrimų skaičius	Vidutinė laikotarpio (min-max) koncentracija, $\mu\text{g/l}$	Siekta GAB reikšmė, $\mu\text{g/l}$	
				MV-AKS	DLK-AKS
Endosulfanas	2008-2009; 2011	32	<0,004 (<0,002-0,004)	0,0005	0,004
	2012-2014	82	0,0025		
	2015-2016 <sup>LAB</sup>	45	0,00075 (<0,0015)		
Heksachlorbenzenas (HCB)	2008-2009; 2011	32	<0,005 (<0,005-<0,008)	-	0,05
	2012-2014	41	0,004 (<0,008)		
	2015-2016 <sup>LAB</sup>	45	0,0075 (<0,015)		
Pentachlorbenzenas	2011	11	<0,005	0,0007	-
	2012-2014	41	<0,005		
	2015-2016 <sup>LAB</sup>	45	0,000105 (<0,00021)		
Ciklodieno pesticidai	2008-2009; 2011	32	<0,005	$\Sigma = 0,005$	-
	2012-2014	41	0,004		
	2015-2016 <sup>LAB</sup>	45	<0,0015		
Alachloras	2011	4	<0,02	0,3	0,7
	2014 <sup>LAB</sup>	7	0,005 (<0,01)		
	2015-2016 <sup>LAB</sup>	45	0,045 (<0,09)		
Simazinas (pesticidas)	2008-2011	18	<0,2	1	4
	2014, 2017	42	0,05		
	2015-2016 <sup>LAB</sup>	45	0,15 (<0,3)		
Izoproturonas (pesticidas)	2008-2011	18	<0,1	0,3	1
	2014, 2017	42	0,03		
	2015-2016 <sup>LAB</sup>	45	0,045 (<0,09)		
Trifluralinas	2011	16	<0,5	0,03	-
	2012	18	0,25		
	2015-2016 <sup>LAB</sup>	45	0,0045 (<0,009)		
Diuronas (pesticidas)	2008-2011	18	<0,1	0,2	1,8
	2014, 2017	42	0,03		
	2015-2016 <sup>LAB</sup>	45	0,03 (<0,06)		
Chlorfenvinfosas (pesticidas)	2011	16	<0,5	0,1	0,3
	2012	18	<0,5		
	2015-2016 <sup>LAB</sup>	45	0,015 (<0,03)		
Chlorpirifosas (etilo chlorpirifosas) (pesticidas)	2011	16	<0,5	0,03	0,1
	2012	18	0,25 (<0,5)		
	2015-2016 <sup>LAB</sup>	45	0,0045 (<0,009)		
Atrazinas (pesticidas)	2008-2011	18	<0,1	0,6	2
	2014, 2017	42	0,034		
	2015-2016 <sup>LAB</sup>	45	0,09 (<0,18)		

Paaiškinimai:

- MV-AKS arba DLK-AKS netaikomas.

<sup>LAB</sup> Tyrimai atlikti užsienio laboratorijose.

**Fenoliai (nonilfenoliai, oktilfenoliai ir pentachlorfenolis).** Iki 2012 m. polichlorintų fenolio junginių tyrimai Baltijos jūros vandenyje buvo atliekami epizodiškai, didžiausias dėmesis buvo skirtas pentachlorfenolio (PCP) tyrimams. 2008-2010 m. tyrimų laikotarpiu pastovaus stebėjimo jūros rajonuose, PCP kiekiai buvo mažesni nei 0,05  $\mu\text{g/l}$  ir neviršijo nustatytos ribinės vertės (0,4  $\mu\text{g/l}$ ). Panaši situacija stebėta ir 2014-2016 m. laikotarpiu, PCP koncentracija Baltijos jūros vandenyje buvo mažesnė už metodo nustatymo ribą (<0,05  $\mu\text{g/l}$ ).

Baltijos jūros vandenyje reguliariai atliekami naujųjų prioritetinių pavojingų medžiagų: nonilfenolių, oktilfenolių ir bisfenolio A tyrimai. Iš nonilfenolių grupės 4-n-nonilfenolis, įskaitant

jo izomerus šakotąjį ir linijinį 4-nonifenolį įtraukti į prioritetinių pavojingų medžiagų sąrašą ir turi nustatytus AKS (MV-AKS: 0,3 µg/l ir DLK-AKS: 2 µg/l). Iš oktilfenolių grupės 4-(1,1',3,3'-tetrametilbutil)-fenolis (arba oktilfenolis) įtrauktas į prioritetinių pavojingų medžiagų sąrašą ir turi nustatytą MV-AKS (0,01 µg/l). Bisfenoliui nėra nustatytų AKS, bet apie jį jau kaupiami duomenis.

Tyrimų duomenimis 2012-2014 m. laikotarpiu fenolių koncentracijos jūros vandenyje daugeliu atveju buvo mažesnės už metodo nustatymo ribą ir neviršijo nustatytų AKS. 4-n-nonilfenolio koncentracijų vertės, viršijančios MV-AKS pradėtos fiksuoti 2015 m. visoje Lietuvos Baltijos jūros priekrantėje (tyrimų stotys: B-1, 2, 4, 7) ir teritorinėje jūroje (1B, 20, S-3 stotys), o 2016 m. priekrantėje prie Nidos, taip pat ir gilesnėse vietose (stotis Nr. 64). Pabrėžtina, kad tais pačiais metais daugelyje monitoringo stočių fiksuotos ir 4-(1,1',3,3'-tetrametilbutil)-fenolio koncentracijos, viršijančios nustatytą 0,01 µg/l MV-AKS (3.3.2.13 lent.).

**3.3.2.13 lentelė.** Nonilfenoliai, oktililfenoliai, bisfenolis A ir pentachlorfenolis (µg/l) Lietuvos jūrinuose vandenyse 2012-2016 m. atliktų stebėjimų duomenimis.

	Nonilfenoliai (tech. mišinys)	4-n oktilfenolis	4-n-nonilfenolis	4-(1,1',3,3'- tetrametilbutil)- fenolis	Bisfenolis A	Pentachlorfenolis	
<b>MV-AKS</b>	<b>x</b>	<b>x</b>	<b>0.3</b>	<b>0.01</b>	<b>x</b>	<b>0.4</b>	
<b>DLK-AKS</b>	<b>x</b>	<b>x</b>	<b>2</b>	<b>-</b>	<b>x</b>	<b>1</b>	
<b>2012 m.</b>							
Metinis vidurkis	0,029	<0,05	<0,05	N/D	<0,1	N/D	
Minimali vertė	<0,05	<0,05	<0,05	N/D	<0,1	N/D	
Maksimali vertė	0,06	<0,05	<0,05	N/D	<0,1	N/D	
Mėginių skaičius	18	18	18	N/D	18	N/D	
Ar nustatyti MV-AKS viršijimai stotyse?	-	-	NE	-	-	-	
% mėginių, viršijančių DLK-AKS	-	-	0	-	-	-	
<b>2013 m.</b>							
Metinis vidurkis	0,037	<0,05	<0,05	N/D	<0,1	N/D	
Minimali vertė	<0,05	<0,05	<0,05	N/D	<0,1	N/D	
Maksimali vertė	0,08	<0,05	<0,05	N/D	<0,1	N/D	
Mėginių skaičius	20	20	21	N/D	20	N/D	
Ar nustatyti MV-AKS viršijimai stotyse?	-	-	NE	-	-	-	
% mėginių, viršijančių DLK-AKS	-	-	0	-	-	-	
<b>2014 m.</b>							
Metinis vidurkis	0,037	<0,05	0,033	N/D	0,033	<0,05	
Minimali vertė	<0,05	<0,05	<0,05	N/D	<0,05	<0,05	
Maksimali vertė	0,073	<0,05	0,093	N/D	0,15	<0,05	
Mėginių skaičius	20	20	20	N/D	20	20	
Ar nustatyti MV-AKS viršijimai stotyse?	-	-	NE	-	-	0	
% mėginių, viršijančių DLK-AKS	-	-	0	-	-	0	
<b>2015 m.</b>							
Metinis vidurkis	0,039	<0,05	0,031	0,212*	0,266	0,037	<0,05
Minimali vertė	<0,05	<0,05	<0,05	<0,09*	<0,003	<0,05	<0,05
Maksimali vertė	0,097	<0,05	0,084	1,88*	1,52	0,26	<0,05
Mėginių skaičius	19	19	19	36	36	19	19

	Nonilfenoliai (tech. mišinys)	4-n oktilfenolis	4-n-nonilfenolis		4-(1,1',3,3'- tetrametilbutil)- fenolis	Bisfenolis A	Pentachlorofenolis
<b>MV-AKS</b>	x	x	0.3		0.01	x	0.4
<b>DLK-AKS</b>	x	x	2		-	x	1
Ar nustatyti MV-AKS viršijimai stotyse?	-	-	0	TAIP	TAIP	-	0
% mėginių, viršijančių DLK-AKS	-	-	0	0	-	-	0
<b>2016 m.</b>							
Metinis vidurkis	0,026	<0,05	0,026	0,286*	0,034	0,047	<0,05
Minimali vertė	<0,05	<0,05	<0,05	0,134*	0,01	<0,05	<0,05
Maksimali vertė	0,051	<0,05	0,064	0,742*	0,099	0,51	<0,05
Mėginių skaičius	22	22	22	9	9	22	22
Ar nustatyti MV-AKS viršijimai stotyse?	-	-	0	TAIP	TAIP	-	0
% mėginių, viršijančių DLK-AKS	-	-	0	-	-	-	0

Paaiškinimai:

- DLK-AKS-netaikoma.

x – medžiaga neturi nustatytų AKS (Nuotekų..., 2014).

\*tyrimai papildomai atlikti užsienio laboratorijoje.

N/D – nėra duomenų.

TAIP Aptikti MV-AKS/DLK-AKS viršijimai.

Tiek 4-n-nonilfenolis, tiek ir 4-(1,1',3,3'-tetrametilbutil)-fenolis yra pramonės technologinių procesų produktai, kurie gali patekti į vandens aplinką iš daugelio pramonės šakų. Atsižvelgiant į pastarųjų metų stebėjimų duomenis (3.3.2.14 lent.) jų aptikimas jūros vandenyje padažnėjo, o sąlyginai didelės koncentracijos leidžia manyti, kad šios medžiagos gali turėti didelės įtakos Lietuvos Baltijos jūros akvatorijos cheminės būklės blogėjimui, todėl būtini tolimesni detalūs minėtų junginių tyrimai.

**3.3.2.14 lentelė.** I JSPD periodo (2007-2011 m.) ir II JSPD periodo (2012-2017 m.) tirtų pesticidų parametrai Lietuvos jūrinuose vandenyse (VAM oficialūs duomenys ir užsienio laboratorijų atliktų tyrimų rezultatai).

Parametras	Matavimų laikotarpis	Tyrimų skaičius	Vidutinė laikotarpio (min-max) koncentracija, µg/l	Siektinga GAB reikšmė, µg/l	
				MV-AKS	DLK-AKS
Nonilfenoliai (4-nonilfenolis)	2008-2011	21	<0,05	0,3	2
	2012-2016	260	0,03 (<0,05-0,097)		
	2015-2016 <sup>LAB</sup>	45	0,226 (<0,09-1,88)		
Oktilfenolis((4-(1,1',3,3'-tetrametilbutil)-fenolis))	2008-2011	21	<0,05	0,01	-
	2012-2016	198	0,025		
	2015-2016 <sup>LAB</sup>	45	0,219 (<0,003-1,518)		
Pentachlorofenolis (PCP)	2008-2011	18	<0,05	0,4	1
	2014-2016	61	0,025		
	2015-2016 <sup>LAB</sup>	45	0,0015 (<0,003)		

Paaiškinimai:

- MV-AKS arba DLK-AKS netaikomas.

<sup>LAB</sup> Tyrimai atlikti užsienio laboratorijose.



**Lakūs organiniai junginiai (LOJ) ir trumpos grandinės parafinai (C10-C13).** LOJ gamtoje randami naftoje, bituminiuose mineraluose. Antropogeninės veiklos metu šios medžiagos atsiranda ir išsisklaido aplinkoje, deginant kurą, netinkamai jį transportuojant ir saugant rezervuaruose. Šios medžiagos patenka į aplinką su transporto išmetamomis dujomis bei iš įvairių pramonės sektorių (popieriaus, tekstilės, odos, plastmasės, naftos ir t.t.). LOJ gyviems organizmams sukelia genetinius pokyčius, turi kancerogeninių savybių. LOJ įtraukti į prioritetinių pavojingų ir pavojingų medžiagų sąrašą ir turi jiems nustatytus AKS.

Ankstesniais metais Lietuvos Baltijos jūros akvatorijoje stebėti LOJ (tetrachlormetanas, trichlormetanas, 1,2 dichlormetanas, benzenas, trichloretilenas) dažniausiai neviršijo jiems taikomo aptikimo metodo nustatymo verčių. Tik 2009 m. gilia vandens grunto šalinimo rajone (monitoringo vieta Nr. 20) vienintelį kartą buvo aptikta trichlormetano koncentracija (18,6 µg/l) viršijanti jam nustatytą AKS (2,5 µg/l).

2012-2017 m. laikotarpiu Baltijos jūros vandenyje tirtas platesnis LOJ spektras, be aukščiau išvardintų junginių pridėdant dichlormetaną, heksachlorbutadieną, 1,3,5-trichlorbenzeną, 1,2,3-trichlorbenzeną, 1,2,4-trichlorbenzeną ir tetrachloretileną. Stebėjimų rezultatai rodo, kad LOJ neviršija metodo nustatymo ribų (3.3.2.15 lent.) ir neturi neigiamo poveikio Baltijos jūros akvatorijos vandens cheminei būklei.

Trumpos grandinės parafinai (C10-C13) arba C10-C13 chloralkanai plačiai naudojami plastikų, dažų lakų ir kitų dangų gamyboje, kaip degumą mažinanti medžiaga; odos pramonėje, kaip nuriebalintojas ir impregnatorius ir kt. Jie įtraukti į prioritetinių pavojingų medžiagų sąrašą. 2014-2016 m. laikotarpiu C10-C13 chloralkanų Baltijos jūros vandenyje aptikta nebuvo, vandens cheminė būklė buvo gera (3.3.2.16 lent.).

**Brominti difenileteriai (BDE).** Pentabromdifenileterio produktą sudaro giminingi junginiai: (BDE-28, BDE-47, BDE-99, BDE-100, BDE-153 ir BDE-154), kurie skiriasi pagal brominimo laipsnį ir bromo atomų vietą dviejuose aromatiniuose žieduose. BDE naudojami apsaugai nuo ugnies (elektros įrenginiuose, tekstilės gaminiuose ir pan.), yra toksiški, pasižymi bioakumuliacinėmis savybėmis ir biologiniu skaidumu.

BDE tyrimai Lietuvos Baltijos jūros akvatorijos vandenyje atlikti 2014-2016 m. laikotarpiu neparodė neigiamo poveikio cheminei vandens būklei. Visuose stebėjimo taškuose BDE koncentracijos buvo žemiau metodo matavimo ribos.

**Radionuklidai.** Dirbtinės kilmės radionuklidų ir konkrečiai radioaktyvaus cezio (<sup>137</sup>Cs) tyrimai žuvyse bei jūros vandenyje išlieka aktualūs ir HELCOM priskiriami prie pagrindinių rodiklių (4J-24). Gera būklė bus užtikrinta, kai <sup>137</sup>Cs koncentracija pasieks lygį, fiksuotą prieš Černobylio avariją 1986 m., kai Baltijos jūros biota buvo paveikta didžiausiu dirbtinių radionuklidų (<sup>137</sup>Cs) kiekiu.

Lietuvos Baltijos jūros vandenyje 2013-2017 m. laikotarpiu vykdyto radiologinio monitoringo duomenimis (st. 6, 20, 64, 65) <sup>137</sup>Cs tūrinis aktyvumas svyravo nuo <4,89 Bq/m<sup>3</sup> iki 34 Bq/m<sup>3</sup>, o vidutinė metinė reikšmė siekė 22,61-26,41 Bq/m<sup>3</sup>. Pagal HELCOM MORS duomenų bazės pateikiamus skaičiavimus iki Černobylio avarijos (1984-1985 m.) <sup>137</sup>Cs tūrinis aktyvumas jūros vandenyse siekė **15 Bq/m<sup>3</sup>**, būtent ši vertė naudojama kaip atskaitos taškas, vertinant vandens būklę.

Tiriamuoju laikotarpiu <sup>137</sup>Cs tūrinis aktyvumas Lietuvos Baltijos jūros dalyje 96 % atveju buvo didesnis už siūlomą ribinę vertę, GAB užtikrinimas iki 2020 m. nėra įmanomas.

**3.3.2.15 lentelė.** Lakūs organiniai junginiai ir trumpos grandinės parafinai (C<sub>10</sub>-C<sub>13</sub>) (µg/l) Lietuvos jūriniuose vandenyse 2012-2017 m. atliktų stebėjimų duomenimis.

	Tetrachlormetanas	Trichlormetanas	1,2-dichloretanas	Trichloretilenas	Benzenas	Dichlormetanas	Heksachlorbutadienas	1,3,5-Trichlorbenzenas	1,2,3-Trichlorbenzenas	1,2,4-Trichlorbenzenas	Tetrachloretilenas	Suma C10-13-chloralkanai
<b>MV-AKS</b>	<b>12</b>	<b>2,5</b>	<b>10</b>	<b>10</b>	<b>8</b>	<b>20</b>	-	<b>0,4</b>	<b>0,4</b>	<b>0,4</b>	<b>10</b>	<b>0,4</b>
<b>DLK-AKS</b>	-	-	-	-	<b>50</b>	-	<b>0,6</b>	-	-	-	-	<b>1,4</b>
<b>2012 m.</b>												
Metinis vidurkis	<0,2	<0,2	<0,2	<0,1	<0,08	<0,2	<0,1	<0,2	<0,2	<0,2	N/D	N/D
Mėginių skaičius	18	18	18	18	18	18	18	18	18	18	N/D	N/D
<b>2013 m.</b>												
Metinis vidurkis	<0,2	0,106	<0,2	<0,1	<0,1	<0,2	<0,1	<0,2	<0,2	<0,2	<0,1	N/D
Mėginių skaičius	20	20	20	20	20	20	20	20	20	20	20	N/D
<b>2014 m.</b>												
Metinis vidurkis	<0,2	<0,2	<0,2	<0,1	<0,1	<0,2	<0,1	<0,2	<0,2	<0,2	<0,1	<0,1
Mėginių skaičius	20	20	20	20	20	20	20	20	20	20	20	7
<b>2015 m.</b>												
Metinis vidurkis	N/D	N/D	N/D	N/D	N/D	N/D	<0,18	N/D	N/D	N/D	N/D	<0,12
Mėginių skaičius	N/D	N/D	N/D	N/D	N/D	N/D	36	N/D	N/D	N/D	N/D	27
<b>2016 m.</b>												
Metinis vidurkis	N/D	N/D	N/D	N/D	N/D	N/D	<0,18	N/D	N/D	N/D	N/D	<0,12
Mėginių skaičius	N/D	N/D	N/D	N/D	N/D	N/D	9	N/D	N/D	N/D	N/D	9
<b>2017 m.</b>												
Metinis vidurkis	<0,2	<0,2	<0,2	<0,1	<0,1	<0,2	<0,1	<0,2	<0,2	<0,2	<0,1	N/D
Mėginių skaičius	22	22	22	22	22	22	22	22	22	22	22	N/D

Paiškinimai:

MV-AKS arba DLK-AKS netaikomas.

N/D – nėra duomenų.

**3.3.2.16 lentelė.** JSPD I periodo (2007-2011 m.) ir JSPD II periodo (2012-2017 m.) tirtų lakiųjų organinių junginių ir trumpos gradinės parafinų parametrai Lietuvos jūrinuose vandenyse (VAM oficialūs duomenys ir užsienio laboratorijų atliktų tyrimų rezultatai).

Parametras	Matavimų laikotarpis	Tyrimų skaičius	Vidutinė laikotarpio (min-max) koncentracija, µg/l	Siektina GAB reikšmė, µg/l	
				MV-AKS	DLK-AKS
Anglies tetrachloridas (tetrachlormetanas)	2008-2011	30	<0,1 (<0,1 – 2,0)	12	-
	2012-2014, 2017	80	0,1 (<0,2)		
Trichlormetanas (chloroformas)	2008-2011	37	<0,1–18,6	2,5	-
	2012-2014, 2017	81	0,101		
1,2-dichloreitanas (EDC)	2008-2011	30	<0,2	10	-
	2012-2014, 2017	80	0,1		
Trichloretilenas	2008-2011	30	<0,05	10	-
	2012-2014, 2017	80	0,05		
Benzenas	2008-2011	30	<0,05	8	50
	2012-2014, 2017	80	0,048		
Metilenchloridas (Dichlormetanas)	2008-2011	30	<0,2	20	-
	2012-2014, 2017	80	0,1		
Heksachlorbutadienas (HCBd)	2010-2011	21	<0,05	-	0,6
	2012-2014, 2017	80	0,05 (<0,1)		
	2015-2016 <sup>LAB</sup>	45	0,09 (<0,18)		
Trichlorbenzenai	2009-2011	26	<0,05	0,4	-
	2012-2014, 2017	218	0,1		
Tetrachloretilenas	2008-2011	30	<0,05	10	-
	2013-2014, 2017	62	0,05		
C10-13-chloralkanai (PVC)	2011	4	<0,003	0,4	1,4
	2014 <sup>LAB</sup>	7	0,05 (<0,1)		
	2015-2016 <sup>LAB</sup>	36	0,06 (<0,12)		

Paiškinimai:

- MV-AKS arba DLK-AKS netaikomas.

LAB Tyrimai atlikti užsienio laboratorijose.

### Papildomos prioritetinės pavojingos medžiagos (2013/39/ES direktyva)

2013 m. rugpjūčio 12 d. Europos Parlamento ir Europos Sąjungos Tarybos priimta direktyva 2013/39/ES nustatė naujus aplinkos kokybės standartus (AKS) naujoms prioritetinėms medžiagoms. Pagal direktyvoje pateikiamą informaciją ne vėliau kaip 2027 m. gruodžio 22 d. tų medžiagų atžvilgiu turi būti pasiekta gera paviršinio vandens cheminė būklė.

Į Nuotekų tvarkymo reglamentą naujos prioritetinės medžiagos įtrauktos 2014 m. rugsėjo 15 d., todėl jų tyrimai Lietuvos Baltijos jūros akvatorijoje kol kas apima trumpą 2015-2016 m. laikotarpį.

**Augalų apsaugos produktų medžiagos.** Medžiagų sąrašą sudaro 6 komponentai: aklonifenas, bifenoksas, cipermetrinas, dikofolis, heptachloras, chinoksifenas.

**Aklonifenas** ir **bifenoksas** naudojami kaip herbicidai, skirti profesionaliems naudotojams purkšti skirtingų augalų plotus nuo piktžolių.

**Cipermetrinas** yra naudojamas kaip insekticidas, skirtas profesionaliems naudotojams purkšti žieminių ir vasarinių kviečių, rugių, kvietrugių, miežių, avižų, žieminių ir vasarinių rapsų, žirnių, pupų, žiedinių ir gūžinių kopūstų, svogūnų, porų, česnakų, bulvių, dekoratyvinių augalų plotus nuo įvairių vabzdžių. Cipermetrino taip pat yra medienos antiseptikuose, skirtuose apsaugoti pjautą medieną ir medienos gaminius nuo medieną ardančių ir išvaizdą keičiančių organizmų.

**Dikofolis** naudotas kaip insekticidas, veiksmingas prieš erkutes ir gali būti randamas tik pasenusiose augalų apsaugos priemonėse.

**Chinoksifenas** naudojamas kaip fungicidas, tuo tarpu **heptachloras** yra pesticidas įtrauktas į Stokholmo konvenciją, manoma, kad jo gali būti nesutvarkytose pesticidų saugojimo vietose, kurių Lietuvoje yra daugiau kaip 1300.

2014-2016 m. laikotarpiu atlikti pirmieji šių medžiagų tyrimai Lietuvos Baltijos jūros akvatorijos stebėsenos vietų vandens mėginiuose. Daugeliu atvejų teršiančių medžiagų koncentracijos nesiekė metodo nustatymo ribos (3.3.2.17 lent.). Vis dėlto cipermetrino ir heptachloro atvejais analitinės įrangos matavimo ribos buvo didesnės už nustatytus AKS, todėl korektiškų išvadų daryti nereikėtų. Siūloma šias medžiagas pradėti tirti upėse, kurių baseinuose vykdoma intensyvi žemės ūkio veikla.

**3.3.2.17 lentelė.** 2014-2016 m. tirtų augalų apsaugos produktų medžiagų parametrai Lietuvos jūrinuose vandenyse (VAM oficialūs duomenys ir užsienio laboratorijų atliktų tyrimų rezultatai).

Parametras	Matavimų laikotarpis	Tyrimų skaičius	Vidutinė laikotarpio (min-max) koncentracija, µg/l	Siekta GAB reikšmė, µg/l	
				MV-AKS	DLK-AKS
Aklonifenas	2015-2016 <sup>LAB</sup>	45	0,0018 (<0,0036-0,0036)	0,012	0,012
Bifenoksas	2015-2016 <sup>LAB</sup>	45	0,00018 (<0,00036)	0,0012	0,004
Cipermetrinas	2015-2016 <sup>LAB</sup>	45	0,0000012 (<0,0000024)	8 x 10 <sup>-6</sup> (0,000008)	6 x 10 <sup>-5</sup> (0,00006)
Dikofolis	2015-2016 <sup>LAB</sup>	45	0,0000048 (<0,0000096)	0,000032	-
Chinoksifenas	2015-2016 <sup>LAB</sup>	45	0,00225 (<0,0045)	0,015	0,54
Heptachloras ir heptachloro epoksidas	2014	28	0,003	0,00000001	3 x 10 <sup>-5</sup> (0,00003)
	2015-2016 <sup>LAB</sup>	45	<0,000000003		

Paaškinimai:

MV-AKS arba DLK-AKS netaikomas.

<sup>LAB</sup> Tyrimai atlikti užsienio laboratorijose.

**Biocidiniuose produktuose naudojamos medžiagos.** Šiai grupei priskiriamos 3 pavojingos medžiagos: cibutrinas, dichlorvosas ir terbutrinas.

**Cibutrinas** – biocidas, triazinų grupės herbicidas, naudojamas nuo apaugimo apsaugančiuose dažuose, skirtuose laivų korpusams. Jo naudojimas išpopuliarėjo uždraudus šiai naudojimui paskirčiai tributilavą.

**Dichlorvosas** - biocidas, skirtas naudoti 18-to tipo (insekticidams, akaricidams ir kitiems nariuotakojų kontrolės) produktams gaminti. Taikant Reglamentą (EB) Nr. 1451/2007, biocidiniai produktai, kuriuose yra dichlorvosas, rinkai turi būti neteikiami nuo 2012 m. lapkričio 1 d.

**Terbutrinas** – herbicidas, kuris gali būti randamas tik pasenusiose augalų apsaugos priemonėse. Taip pat naudojamas statybinėse medžiagose, skirtose pastatų fasadams, kad apsaugoti šiuos nuo grybelio, dumblių, bakterijų ir kitų mikroorganizmų.

2015-2016 m. atliktų tyrimų rezultatais biocidinių produktų Lietuvos Baltijos jūros akvatorijos vandenyje aptikta nebuvo (3.3.2.18 lent.).

**3.3.2.18 lentelė.** 2014-2016 m. tirtų biocidinių produktų medžiagų parametrai Lietuvos jūriniuose vandenyse (VAM oficialūs duomenys ir užsienio laboratorijų atliktų tyrimų rezultatai).

Parametras	Matavimų laikotarpis	Tyrimų skaičius	Vidutinė laikotarpio (min-max) koncentracija, µg/l	Siektina GAB reikšmė, µg/l	
				MV-AKS	DLK-AKS
Cibutrinas	2015-2016 <sup>LAB</sup>	45	0,000375 (<0,00075)	0,0025	0,016
Dichlorvosas	2015-2016 <sup>LAB</sup>	45	0,000009 (<0,000018)	$6 \times 10^{-5}$ (0,00006)	$7 \times 10^{-5}$ (0,00007)
Terbutrinas	2015-2016 <sup>LAB</sup>	45	0,000975 (<0,00195)	0,0065	0,034

Paaiškinimai:

<sup>LAB</sup> Tyrimai atlikti užsienio laboratorijose.

**Perfluoroktano sulfoninė rūgštis (PFOS).** PFOS būdavo naudojama kaip paviršiaus aktyvioji medžiaga pramoninio ir buitinės paskirties valymo priemonėse, grindų blizgikliuose, metalų apdirbimo pramonėje, pneumatinių prietaisų skysčiuose, kaip vandens ir alyvos repelentas apdorojant audinių ir odos paviršius ir t.t. (Nemuno, Lielupės, Ventos ir Dauguvos upių baseinų, 2015). PFOS taip pat buvo plačiai naudojama ugnies gesinimo putose. PFOS įtraukimas į Stokholmo konvencijos medžiagų sąrašą sumažino išmetimo į aplinką su pramoniniais teršalais aktualumą.

2009-2012 metais vykdant LIFE programos projektą BaltActHaz („Baltijos šalių veiksmai siekiant sumažinti Baltijos jūros taršą pavojingomis medžiagomis“) PFOS buvo rasta tik nuotekose iš plastikų pramonės (0,014 µg/l), taip pat dviejuose iš 4-ių sąvartynų filtrato mėginių (0,019 ir 0,039 µg/l).

2009-2012 metais vykdant Baltijos jūros regiono 2007-2013 m. programos projektą COHIBA („Pavojingų medžiagų valdymas Baltijos jūros regione“) didžiausia PFOS koncentracija (3,9 ng/l) nustatyta lietaus nuotekų mėginyje.

2015-2016 m. laikotarpiu atlikti pirmieji PFOS tyrimai Lietuvos Baltijos jūros akvatorijos vandenyje pabrėžė šios medžiagos aktualumą ir tolimesnių tyrimų būtinybę jūrinėje aplinkoje. Tiriamuoju laikotarpiu atlikti tyrimai parodė, kad vidutinės metinės šios cheminės medžiagos koncentracijos viršijo nustatytą aplinkos kokybės standartą (MV-AKS 0,00013 µg/l) tiek priekrantės vandenyse, tiek ir monitoringo vietose, esančiose teritorinės jūros ribose. PFOS vidutinės metinės koncentracijos 2015 m. siekė nuo 0,00042 µg/l (monitoringo stotis Nr. 4) iki 0,022 µg/l (monitoringo stotis Nr. N-6), viršydamos nustatytas ribines vertes nuo 3 iki 170 kartų. Aukščiausia vidutinė metinė PFOS koncentracija (0,022 µg/l) fiksuota pietinėje teritorinės jūros dalyje, netoli Rusijos pasienio ir ten eksploatuojamos naftos gavybos platformos. PFOS aptikimas 2015-2016 m. kartu su fenoliais ir ftalatais, leidžia manyti apie galimus bendrus taršos šaltinius jūrinėje aplinkoje.

**Heksabromciklododekanas (HBCDD).** Pagrindinis HBCDD naudojimas – kaip ugnį slopinantis priedas polistireniniame putplastyje, naudojamame statybose pastatų šiltinimui. Taip pat gali būti naudojamas plastikuose, tekstilėje. Anot Subsport duomenų bazės, manoma, kad Rytų Europos šalyse apie 99% statybose naudojamo polistireninio putplasčio yra su HBCDD.

2015-2016 m. laikotarpiu HBCDD koncentracija, šiek tiek viršijanti nustatytą AKS (0,0008 µg/l), buvo dukart užfiksuota tik Būtingės rajono vandenyse (0,00089 ir 0,00097 µg/l). Esamų duomenų kol kas neužtenka, siekiant tiksliai įvertinti HBCDD apkrovą jūrinei aplinkai ir priskirti medžiagą prie aktualiausių teršalų.

**Dioksinai ir į dioksinus panašūs PCB.** Dioksinai – netikslinio susidarymo medžiagos, galinčios susidaryti terminių arba cheminių procesų metu. Pagrindinis PCDD/PCDF šaltinis Baltijos jūros aplinkoje – atmosferos iškritos. Patenkančių iš atmosferos PCDD/PCDF metinė vertė 1990-2007 m. sumažėjo apie 60%. Iširtos kelios dugno nuosėdų kolonėlės rodo, kad PCDD/PCDF koncentracijos sumažėjimą, lyginant su datuojamais 1970 m. arba 1960 m. gilesniais sluoksniais. Pasaulyje daugiausia dioksinų į aplinką patenka dėl pramonės taršos.

2009-2012 m. laikotarpiu epizodiniai dioksinų tyrimai (COHIBA projektas) atlikti pramonės įmonių išleidžiamose nuotekose, todėl tiesiogiai Baltijos jūros akvatorijos neapėmė. Kadangi dioksinai pasižymi itin silpnu tirpumu, didžioji jų dalis (iki 90 %) akumuliuojasi dirvožemio arba nuosėdų dalelėse. Pagal naujausius normatyvinius dokumentus dioksinai ir dioksinų tipo polichloriti bifenilai vertinami tik biotoje.

2015-2016 m. laikotarpiu atliktų tyrimų metu itin maži dioksinų kiekiai (nuo 0,51 iki 2,9 pg/l PVO (2005)-PHDD/F-PFB-TEK) aptikti daugelyje monitoringo stočių.

**Farmacinės medžiagos: 17 $\alpha$ -etinilestradiolis (EE2), 17 $\beta$ -estradiolis (E2), diklofenakas.** Pastaraisiais metais farmacinės medžiagos tiriamos Lietuvos upių monitoringo vietose (Neryje, Nemune, Akmenoje-Danėje ir Kulpėje), esančiose žemiau didžiųjų miestų (Vilniaus, Kauno, Klaipėdos ir Šiaulių). Tiriamų farmacinių medžiagų sąrašą sudaro: hormonai (17-alfa-etinilestradiolis(EE2), 17-beta-etinilestradiolis(E2), Estronas(E1)); makrolidų grupės antibiotikai (Eritromicinas, Klaritromicinas, Azitromicinas), nesteroidas (Diklofenakas). Šių farmacinių medžiagų koncentracijos yra mažesnės už didžiausią metodo kiekybinio įvertinimo ribą.

2017-2019 m. įgyvendinant tarptautinį MORPHEUS (Farmacinių medžiagų šalinimas pietinės Baltijos jūros rajonuose) Lietuvoje farmacinių medžiagų koncentracijos nustatomos Klaipėdos, Palangos, Nidos, Kretingos nuotekų valymo įrenginiuose, taip pat upėse (Akmena-Danė, Tenžė), Klaipėdos sąsiauryje, Kuršių mariose ir Baltijos jūroje. MORPHEUS projekto metu tiriami į stebėjimo sąrašą įtraukti mikroteršalai: diklofenakas, ciprofoksacinas, amoksicilinas, antibiotinės medžiagos (eritromicinas, klaritromicinas, azitromicinas), hormoniniai preparatai (estronas, 17 $\alpha$ -etinilestradiolis (EE2), 17 $\beta$ -estradiolis).

Projekto metu 2017 m. rugpjūčio 16-22 d. ir 2018 m. vasario 13 d. – kovo 28 d. buvo paimta ir iširta (nustatant 15 projekto metu pasirinktų farmacinių medžiagų) 19 paviršinio vandens mėginių: 5 mėginiai Kuršių mariose, 6 mėginiai Klaipėdos sąsiauryje, 3 mėginiai Baltijos jūros akvatorijoje, 4 mėginiai Tenžės upelyje ir 1 mėginys Akmenos-Danės upėje (3.3.2.19 lentelė).

Farmacinių medžiagų aptikimas tiek vasaros tiek žiemos periodais siekė daugiau kaip 50 %. Į stebėjimo sąrašą įtrauktas antibiotikas Eritromicinas aptiktas visuose vandens telkiniuose, 100% aptikimas taip pat būdingas Karbamazepinui. Itin aukštu aptikimo procentu pasižymi Metoprololis (90%), Sulfametoksazolis (84%), Klaritromicinas (84%) ir Estronas (84%).

**3.3.2.19 lentelė.** MORPHEUS projekto metu paimtų vandens mėginių kiekis ir aptiktos farmacinės medžiagos.

		Vasara 2017					Žiema 2018						
		Kuršių marios	Klaipėdos sąsiauris	Baltijos jūra	Tenžė	Akmena-Danė	Kuršių marios	Klaipėdos sąsiauris	Baltijos jūra	Tenžė	Aptikta 12 stočių vasarą ir 7 stotyse žiemą	Aptikimo %	
	<b>Mėginių kiekis</b>	<b>3</b>	<b>4</b>	<b>2</b>	<b>2</b>	<b>1</b>	<b>2</b>	<b>2</b>	<b>1</b>	<b>2</b>			
1	Propranololis				2				1	3	6		
2	Metoprololis	3	4	2	2	1		2	1	2	17	90	
3	Atenololis				2				2	4	21		
4	Sulfametoksazolis	3	4	2	2	1		1	1	2	16	84	
5	Eritromicinas	3	4	2	2	1	2	2	1	2	19	100	
6	Klaritromicinas	3	4	2	2	1		2		2	16	84	
7	Azitromicinas				2				1	3	6		
8	Ciprofloksacinas				1				1	2	11		
9	Diklofenakas		3	1	2	1	2	2		2	13	68	
10	Ibuprofenas							2	2	4	21		
11	Naproxenas				2				1	3	6		
12	Paracetamolis		2			1	2	2	1	1	9	47	
13	Karbamazepinas	3	4	2	2	1	2	2	1	2	19	100	
14	Oksazepamas	2	4	1	2	1		2		2	14	74	
15	Estronas	3	4	2	2	1		2		2	16	84	
	Σ	<b>20</b>	<b>33</b>	<b>14</b>	<b>25</b>	<b>9</b>	<b>8</b>	<b>19</b>	<b>5</b>	<b>25</b>	<b>158</b>		
		<b>Aptikta 101 analizė iš 180, 56 %</b>					<b>Aptiktos 57 analizės iš 105, 54 %</b>						

Farmacinių medžiagų aptikta ir jūriniame vandenyje, didesnės jų koncentracijos užfiksuotos vasaros periodu, išskyrus paracetamolį, kuris buvo aptiktas Baltijos jūroje prie NVĮ Swarzewo (Lenkija). Didžiausios koncentracijos nustatytos Gdansko įlankoje prie NVĮ Wschod. Didžiausia diklofenako koncentracija nustatyta Gdansko įlankoje vasarą – 22.1 ng/L. Vidutinės farmacinių medžiagų koncentracijos jūrinio vandens mėginiuose, paimtuose vasarą 2017, pateikiamos 3.3.2.2 pav.

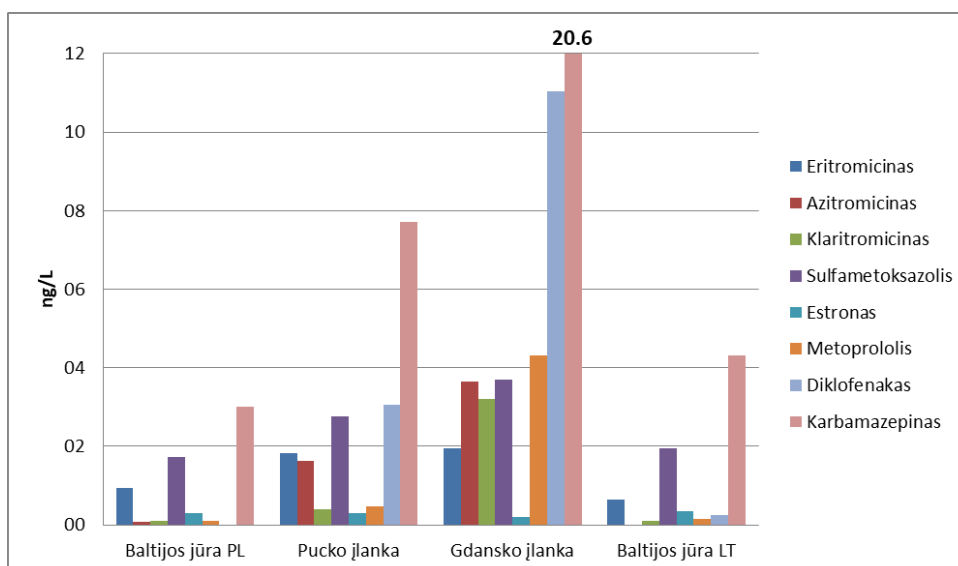

**3.3.2.2 paveikslas.** Vidutinės farmacinių medžiagų koncentracijos jūrinio vandens mėginiuose, paimtuose vasarą 2017.

Farmacinių medžiagų aptikta ir Lietuvos tarpiniuose vandenyse (Klaipėdos sąsiauryje bei Kuršių mariose). Klaipėdos sąsiauryje klaritromicino, diklofenako, ibuprofeno, metoprololio ir paracetamolio koncentracijos buvo didesnės žiemą, tikėtina dėl ligų sezono (3.3.2.3 pav.).

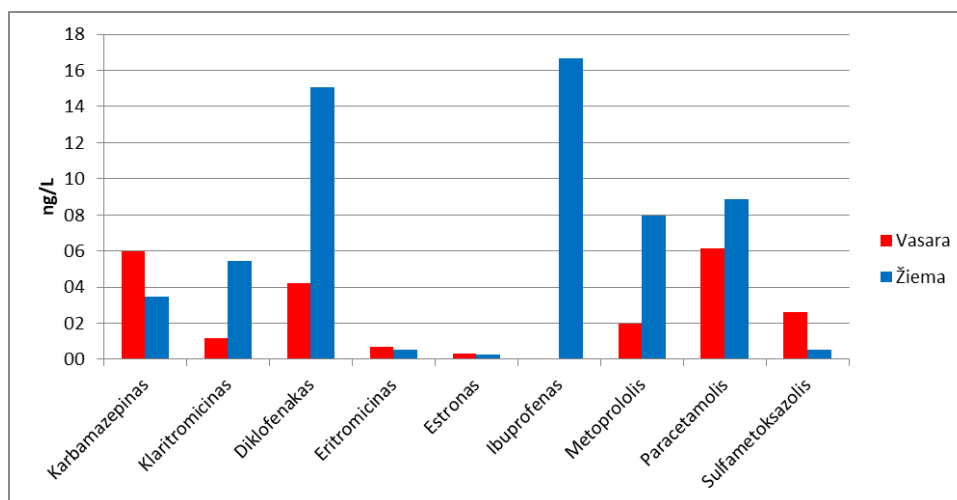

3.3.2.3 paveikslas. Vidutinės farmacinių medžiagų koncentracijos Klaipėdos sąsiauryje vasarą 2017 ir žiemą 2018.

Kuršių marių vandenyje prie Nidos buvo nustatytos itin mažos 5 farmacinių medžiagų: karbamazepino, klaritromicino, diklofenako, estrono ir paracetamolio koncentracijos.

Farmacinių medžiagų koncentracijos upėse priklauso nuo upės debito. Pvz., debitai Recknitz upės ir Vramsån upės panašūs – atitinkamai 3.1 and 3.4 m<sup>3</sup>/s, panašios ir farmacinių medžiagų koncentracijos. Tenžės upės debitas siekia tik 0.58 m<sup>3</sup>/s, dėl to farmacinių medžiagų koncentracijos joje didesnės (3.3.2.4 pav.).

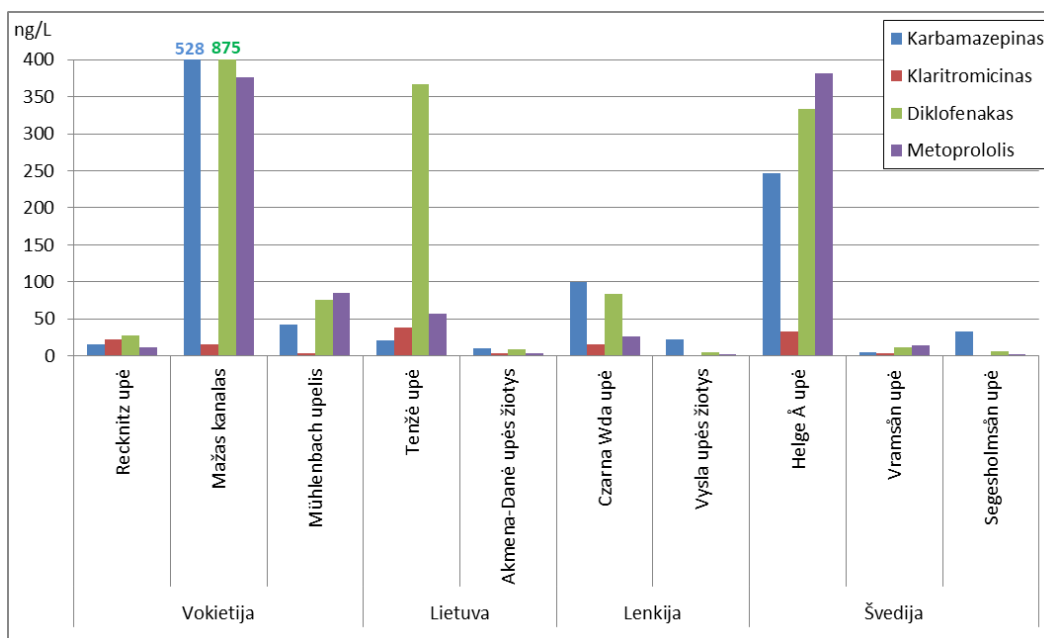

3.3.2.4 paveikslas. Vidutinės farmacinių medžiagų koncentracijos upių ir kanalų vandenyje žemiau nuotekų valyklų

Vidutinių farmacinių medžiagų koncentracijų palyginimas nuotekų srute bei upių vandenyje žemiau nuotekų valyklų aiškiai parodo, jog į vandens aplinką patenkantys farmacinių medžiagų kiekiai žymiai mažesni, lyginant su į nuotekų valyklas patenkančių buitinių nuoteku apkrovomis (3.3.2.5 pav.).



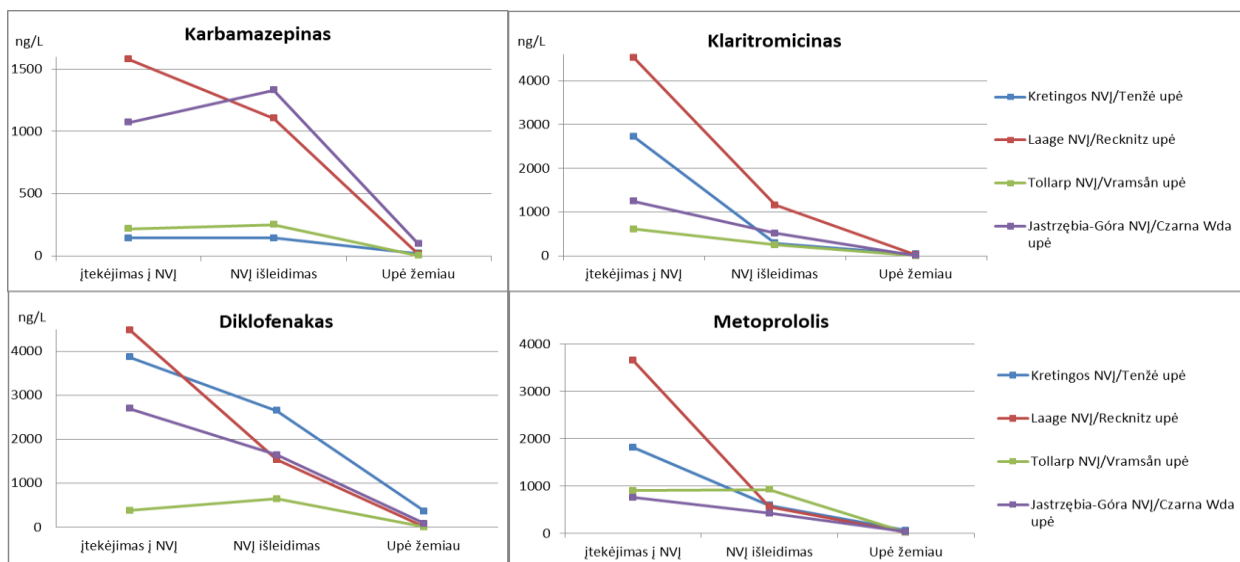

**3.3.2.5 paveikslas.** Vidutinės farmacinių medžiagų koncentracijos nuotekose ir upių vandenyje žemiau nuotekų valyklų

Apibendrinus visas analizuotas ir reglamentuojamas vandenyje pavojingas medžiagas (pagal Nuotekų..., 2014) įvertinta Lietuvos Baltijos jūros akvatorijos cheminė būklė: išskirtos aktualios cheminės medžiagos ir tyrimų vietos, kuriose pavojingų medžiagų koncentracija neatitiko aplinkos kokybės standartų (3.3.2.20 ir 3.3.2.21 lentelės).

3.3.2.20 lentelė. JSPD II periodo (2012-2017 m.) Lietuvos jūrinių vandenų rajonų neatitikimas vandens cheminės būklės aplinkos kokybės standartams.

Vandens telkinys	Telkinio kodas	Monitoringo stotys	Teršiančios medžiagos								Metai						
			Gyvsidabris (Hg)	Naftos angliavandeniai	Tributilalavo junginiai (TBA)	Benzo(a)pirenas	Benzo(ghi)perilenas	Nonilfenoliai (4-nomilfenolis)	Di(2-etilheksil)ftalatas (DEHP)	Perfluoroktransulfonrūgštis ir jos dariniai	(4-(1,1',3,3'-tetrametilbutil)-fenolis)	2012	2013	2014	2015	2016	2017
Lietuvos jūriniai vandenys (BAL-LT-MS-01)	Priekrantės vandenys, išskyrus tarpinius vandenis (BAL-LT-AA-01)	1									DLK-AKS (1)						
		2												MV-AKS	MV-AKS		
		B-1												DLK-AKS (1)			
															MV-AKS; DLK-AKS (1)		
															MV-AKS		
															DLK-AKS (1)		
															MV-AKS	MV-AKS	
		7												MV-AKS	MV-AKS	MV-AKS	
															MV-AKS	MV-AKS	
															MV-AKS	MV-AKS	
														MV-AKS	MV-AKS		
														MV-AKS	MV-AKS		
	Tarpiniai vandenys (BAL-LT-AA-02)	4											DLK-AKS (1)			DLK-AKS (1)	
															MV-AKS		
														MV-AKS			
															MV-AKS	MV-AKS	
	Teritorinė jūra (išskyrus priekrantės ir tarpinius vandenis) ir Lietuvos išskirtinė ekonominė zona (BAL-LT-AA-03)	1B												MV-AKS	MV-AKS		
		S-3												MV-AKS	MV-AKS		
		64													MV-AKS	MV-AKS	
															MV-AKS	MV-AKS	
															MV-AKS	MV-AKS	
		64A2												MV-AKS	MV-AKS		
20													MV-AKS	MV-AKS			
N-6														MV-AKS	MV-AKS		
														MV-AKS	MV-AKS		
46													MV-AKS				

Paaiškinimai:

■ Spalvoti langeliai rodo DLK-AKS arba MV-AKS viršijimus konkrečioje tyrimų stotyje konkrečiais metais; DLK-AKS (1): skaičius skliaustuose parodo kiek kartų užfiksuotas momentinės DLK-AKS vertės viršijimas

**3.3.2.21 lentelė.** JSPD II periodo (2012-2017 m.) Lietuvos jūrinių vandenų rajonų cheminė būklė pagal visas analizuotas ir reglamentuojamas pavojingas medžiagas vandens stovyjeje.

Cheminė būklė vandenyje	2012	2013	2014	2015	2016	2017	Bendra periodo būklė
Priekrantės vandenys, išskyrus tarpinius vandenis (BAL-LT-AA-01) Monitoringo stotys: 1, 2, B-1, B-4, 6, 7, S-1, N-5	Neatitinka geros Gyvsidabris (DLK)	Gera	Neatitinka geros Gyvsidabris (DLK) Di(2etilheksil)ftalatas (MV-AKS)	Neatitinka geros Oktilfenolis (MV-AKS) PFOS (MV-AKS) Benzo(a)pirenas (MV-AKS) Benzo(ghi)perilenas (DLK-AKS) Tributilalavo junginiai (DLK, MV-AKS) Di(2etilheksil)ftalatas (MV-AKS)	Neatitinka geros PFOS (MV-AKS) Oktilfenolis (MV-AKS) 4-nonilfenolis (MV-AKS)	Gera	Neatitinka geros
Tarpiniai vandenys (BAL-LT-AA-02) Monitoringo stotys: 3, 4, 5	Gera	Neatitinka geros Gyvsidabris (DLK)	Neatitinka geros: Di(2etilheksil)ftalatas (MV-AKS)	Neatitinka geros 4-nonilfenolis (MV-AKS) PFOS (MV-AKS) Oktilfenolis (MV-AKS)	Neatitinka geros PFOS (MV-AKS)	Neatitinka geros Naftos AV (DLK)	Neatitinka geros
Teritorinė jūra (išskyrus priekrantės ir tarpinius vandenis) ir Lietuvos išskirtinė ekonominė zona (BAL-LT-AA-03) Monitoringo stotys: 1B, S-3, 64, 64A1, 64A2, 20, 20A, N-6, 46, 65, 66	Gera	Gera	Di(2etilheksil)ftalatas (MV-AKS)	Neatitinka geros Tributilalavo junginiai (MV-AKS) 4-nonilfenolis (MV-AKS) Di(2etilheksil)ftalatas (MV-AKS) PFOS (MV-AKS) Oktilfenolis (MV-AKS)	Neatitinka geros 4-nonilfenolis (MV-AKS) PFOS (MV-AKS) Oktilfenolis (MV-AKS) Di(2etilheksil)ftalatas (MV-AKS)	Gera	Neatitinka geros

Paaiškinimai:

	Atitinka gerą cheminę būklę pagal visas analizuotas medžiagas.
	Neatitinka geros cheminės būklės paryškintu šriftu nurodytoms medžiagoms.

## Teršiančios medžiagos dugno nuosėdose

Baltijos jūros dugno nuosėdų paviršiniame sluoksnyje **sunkiųjų metalų** vidutinės metinės koncentracijos tyrimų stotyse dažniausiai neviršijo Lietuvos Respublikos aplinkos ministro 2015 m. kovo 4 d. įsakymu Nr. D1-194 patvirtintų GAB verčių. Atskirais metais sunkiųjų metalų (Ni, Cr, Cu, As) vidutinės metinės koncentracijos viršijančios GAB buvo nustatytos tarpiniuose vandenyse (st. 4, 5) ir giliavandens grunto šalinimo rajono ribose (st. 20, 20A). Būtent Kuršių marių vandenių išplitimo zona jūroje ir gramzdinimo rajonas išlieka aktualiais arealais nuosėdų užterštumo sunkiaisiais metalais atžvilgiu (3.3.22 lent.).

**3.3.2.22 lentelė.** Sunkieji metalai ir naftos angliavandeniai (mg/kg) Lietuvos jūrinių vandenių dugno nuosėdose 2012-2017 m. atliktų stebėjimų duomenimis.

	Kadmis (Cd)	Gyvsidabris (Hg)	Nikelis (Ni)	Švinas (Pb)	Chromas (Cr)	Varis (Cu)	Cinkas (Zn)	Arsenas (As)	Naftos angliavandeniai
<b>GAB vidutinė metinė vertė dugno nuosėdoms (mg/kg)</b>	<b>0,5</b>	<b>0,1</b>	<b>10</b>	<b>20</b>	<b>30</b>	<b>10</b>	<b>60</b>	<b>3</b>	<b>100</b>
<b>2012 m.</b>									
Metinis vidurkis	0,04	0,009	3,11	3,4	7,7	1,9	13,5	0,89	39
Minimali vertė	<0,01	<0,015	0,31	0,9	1,2	0,22	5,2	0,53	<68
Maksimali vertė	0,19	0,049	14	9	20	11	45	1,2	140
Mėginių skaičius	29	29	29	29	29	29	29	10	37
GAB viršijimas	NE	NE	NE	NE	NE	NE	NE	NE	NE
<b>2013 m.</b>									
Metinis vidurkis	0,06	0,009	3,4	5,6	10,5	2	15	1	<68
Minimali vertė	<0,01	<0,015	1	0,72	0,91	0,09	3,8	0,23	
Maksimali vertė	0,23	0,041	18	24	83	12	41	2,6	
Mėginių skaičius	27	27	27	27	27	27	27	11	32
GAB viršijimas	NE	NE	TAIP	NE	TAIP	TAIP	NE	NE	NE
<b>2014 m.</b>									
Metinis vidurkis	0,05	0,005	3,8	3,2	10	1,4	13,4	N/D	<68
Minimali vertė	0,01	<0,006	0,64	1,2	1,6	0,1	5,5	N/D	
Maksimali vertė	0,18	0,024	15	5,7	21	7,9	33	N/D	
Mėginių skaičius	30	31	30	30	30	30	30	N/D	37
GAB viršijimas	NE	NE	TAIP	NE	NE	NE	NE	N/D	NE
<b>2015 m.</b>									
Metinis vidurkis	0,05	0,007	4,5	3,5	9,6	2,0	13,2	1,2	36,8
Minimali vertė	0,011	<0,006	0,66	0,84	1,4	0,24	3,8	0,29	<68
Maksimali vertė	0,1	0,025	23	11	25	10	42	3,7	150
Mėginių skaičius	35	35	35	35	35	35	35	14	41
GAB viršijimas	NE	NE	TAIP	NE	NE	NE	NE	TAIP	NE
<b>2016 m.</b>									
Metinis vidurkis	0,06	0,010	2,8	3,32	6,4	1,2	N/D	1,04	<68
Minimali vertė	<0,01	<0,008	1	2,1	1,2	0,32	N/D	0,43	
Maksimali vertė	0,39	0,023	9,6	6,1	14	6,8	N/D	1,4	
Mėginių skaičius	12	12	12	12	12	12	N/D	6	11
GAB viršijimas	NE	NE	NE	NE	NE	NE	N/D	NE	NE
<b>2017 m.</b>									
Metinis vidurkis	0,06	0,014	2,9	3,05	4,03	1,8	13,6	1,1	<68
Minimali vertė	<0,01	<0,008	0,66	0,94	1,3	0,29	3,3	0,22	
Maksimali vertė	0,26	0,033	11	7,1	13	9,5	45	4,1	
Mėginių skaičius	12	12	12	12	12	12	12	7	12
GAB viršijimas	NE	NE	NE	NE	NE	NE	NE	TAIP	NE

Paiškinimai:

N/D - Nėra duomenų.

TAIP - Aptikti GAB verčių viršijimai.

Vidutinės metinės **naftos angliavandenilių** koncentracijos atskirose tyrimų stotyse, 2012-2017 m. laikotarpiu GAB verčių neviršijo.

Apibendrinta informacija apie sunkiųjų metalų ir naftos angliavandenilių parametrus Lietuvos jūrinių vandenių dugno nuosėdose skirtingais tyrimo laikotarpiais pateikiama žemiau esančioje lentelėje (3.3.2.23 lent.).

**3.3.2.23 lentelė.** JSPD I periodo (2007-2011 m.) ir JSPD II periodo (2012-2017 m.) tirtų sunkiųjų metalų ir naftos angliavandenilių parametrai Lietuvos jūrinių vandenių dugno nuosėdose (VAM oficialūs duomenys).

Parametras	Matavimų laikotarpis	Tyrimų skaičius	Vidutinė laikotarpio (min-max) koncentracija, mg/kg s.sv.	Siektina GAB reikšmė
Naftos produktai	2008-2011	103	<68 (<68-80)	100
	2012-2017	170	36 (<68-150)	
Varis	2008-2011	93	1,46 (0,19-12)	10
	2012-2017	145	1,78 (0,09-12)	
Švinas	2008-2011	93	3,4 (0,9-11)	20
	2012-2017	145	3,8 (0,72-24)	
Cinkas	2008-2011	93	11,5 (<5-47)	60
	2012-2015, 2017	133	13,7 (3,3-45)	
Nikelis	2008-2011	93	3,34 (0,66-32)	10
	2012-2017	145	3,59 (0,31-23)	
Kadmis	2008-2011	93	0,04 (<0,007-0,33)	0,5
	2012-2017	145	0,05 (<0,01-0,39)	
Chromas	2008-2011	93	10,05 (1,7-37)	30
	2012-2017	145	8,75 (0,91-83)	
Gyvsidabris	2008-2011	103	<0,015 (<0,015-0,06)	0,1
	2012-2017	146	0,008 (<0,006-0,049)	
Arsenas	2009-2011	49	1,2 (<0,3-4,7)	3
	2012-2013, 2015-2017	48	1,1 (0,22-4,1)	

**Policiklinių aromatinių angliavandenilių (PAA)** tyrimai dugno nuosėdose vykdomi nuo 2008 m., tiriamuoju laikotarpiu jų suminė koncentracija (2012-2015 m.) nei kartą neviršijo GAB vertės (1 mg/kg) vertės (Lietuvos Respublikos aplinkos ministro 2015 m. kovo 4 d. įsakymas Nr. D1-194).

Atskirų PAA junginių tyrimai Lietuvos jūrinių vandenių dugno nuosėdose rodo, kad koncentracijos neviršija US EPA (OSPAR, 2009) siūlomų ribinių verčių, nustatytų pagal galimą poveikį vandens organizmams (3.3.2.24 lent.).

**3.3.2.24 lentelė.** JSPD I periodo (2007-2011 m.) ir JSPD II periodo (2012-2017 m.) tirtų PAA parametrai Lietuvos jūrinių vandenų dugno nuosėdose (VAM oficialūs duomenys).

Parametras	Matavimų laikotarpis	Tyrimų skaičius	Vidutinė laikotarpio (min-max) koncentracija, mg/kg s.sv.	Siektina GAB reikšmė
PAA (Suma: antracenas, benz(a)antracenas, benz(g,h,i)perilenas, benz(a)pirenas, chrizenas, fluorantenas, indeno(1,2,3-cd)pirenas), pirenas, fenantrenas)	2008-2011	18	0,016	1
	2012-2015	26	0,0018	
PAA: Antracenas	2012-2015	26	0,00067 (<0,0002-0,0058)	0,085 <sup>ERL</sup>
PAA: Fluorantenas	2012-2015	26	0,0036 (<0,0004-0,018)	0,6 <sup>ERL</sup>
PAA: Naftalenas	2012-2015	26	0,0011 (<0,00035-0,007)	0,16 <sup>ERL</sup>
PAA: Benzo(a)pirenas	2012-2015	26	0,0022 (<0,0002-0,011)	0,43 <sup>ERL</sup>
PAA: Benzo(g,h,i)perilenas	2012-2015	26	0,002 (<0,00035-0,0075)	0,085 <sup>ERL</sup>
PAA: Indeno(1,2,3cd)pirenas	2012-2015	26	0,0016 (<0,0003-0,007)	0,24 <sup>ERL</sup>
PAA: Pirenas	N/D	N/D	N/D	0,66 <sup>ERL</sup>
PAA: Fluorenas	N/D	N/D	N/D	0,019 <sup>ERL</sup>
PAA: Benzo(a)antracenas	N/D	N/D	N/D	0,26 <sup>ERL</sup>
PAA: Chrizenas	N/D	N/D	N/D	0,38 <sup>ERL</sup>
PAA: Fenantrenas	N/D	N/D	N/D	0,24 <sup>ERL</sup>
PAA: Acenaftenas	N/D	N/D	N/D	0,044 <sup>ERL</sup>

Paaiškinimai:

ERL – Ribinė vertė, kurios neviršijančios teršalų koncentracijos itin retai turi neigiamą poveikį biotai. ERL vertės nuosėdoms paimtos iš US EPA (OSPAR, 2009).

N/D – duomenų nėra.

Epizodiškai atliekamų **polichlorintų bifenių (PCB)** ir **tributilalavo junginių (TBA)** tyrimų duomenys taip pat nerodo cheminės dugno nuosėdų būklės blogėjimo tendencijų. Lietuvoje tiriamų 7-ių PCB junginių suma 2014-2015 m. atliktų tyrimų metu neviršijo nustatytos ribinės vertės (0,007 mg/kg), dioksinų tipo PCB-118 junginio atlikti tyrimai siūlomo AKS viršijimo neparodė (3.3.2.25 lent.).

Tributilalavo junginių (TBA) koncentracijos jūros nuosėdose rodo gerą aplinkos būklę pagal šiuo metu taikomą GAB reikšmę, tačiau reikia atkreipti dėmesį, jog HELCOM siūlomos ribinės vertės TBA koncentracijoms nuosėdose siekia 0,0016 mg/kg (pagal HOLAS II projektą) ir 0,00002 mg/kg (pagal HELCOM CORESET projektą). Tokių koncentracijų aptikimui reikalinga itin didelio jautrumo laboratorinė įranga, kuri tiriamuoju laikotarpiu nebuvo naudojama, o mažiausia metodo nustatymo riba siekė 0,0003 mg/kg.

**3.3.2.25 lentelė.** I JSPD periodo (2007-2011 m.) ir II JSPD periodo (2012-2017 m.) tirtų PCB ir TBA parametrai Lietuvos jūrinių vandenu dugno nuosėdose (VAM oficialūs duomenys).

Parametras	Matavimų laikotarpis	Tyrimų skaičius	Vidutinė laikotarpio (min-max) koncentracija, mg/kg s.sv.	Siektina GAB reikšmė
PCB (suma 28, 52,101, 118, 138, 153, 180)	2008-2010	18	<0,0015	0,007
	2014-2015	14	<0,003	
Polichlorinti bifenilai (PCB) ir dioksina i ir furanai: PCB-118	2015 <sup>LAB</sup>	8	0,00038 (0,00029-0,00046)	0,0006 <sup>HELCOM</sup>
Tributilalavo junginiai	2011	4	<0,002	0,01
	2014 <sup>LAB</sup>	7	<0,001	
	2015 <sup>LAB</sup>	8	<0,0003	

Paa iškiniimai:

HELCOM - aplinkos kokybės standartas pagal HELCOM CORESET projekto pasiūlymus.

LAB Tyrimai atlikti užsienio laboratorijose.

Detalūs polichlorintų dibenzo-p-dioksinų (PCDD) ir polichlorintų dibenzofuranų (PCDF) tyrimai Lietuvos jūrinių vandenu dugno nuosėdose buvo atlikti 2014 m., įgyvendinant tarptautinį ECODUMP projektą (ECODUMP, 2011–2014). Tyrimo taškai buvo parinkti jūros akvatorijoje, atsižvelgiant į minkšto grunto pasiskirstymo dėšningumus (taip pat ir grunto gramzdinimo vietų ribas) ir išsidėstė profiliuose nuo priekrantės link giliausių Gdansko bei Gotlando įdaubos vietų.

ΣPCDD/PCDF koncentracijos Lietuvos Baltijos jūros dugno nuosėdose kinta nuo 2,6 pg/g Kuršių nerijos priekrantėje esančioje smulkaus smėlio zonoje (stotis BJ-3) iki 430,2 pg/g Gdansko įdaubos rajone aptinkamuose aleuritiniuose-pelitiniuose dumbluose (stotis BJ-10). Pastebima bendra dioksinų koncentracijų didėjimo tendencija smulkėjant nuosėdas formuojančioms frakcijoms tolstant nuo kranto ir augant gyliams (3.3.2.6 pav.).

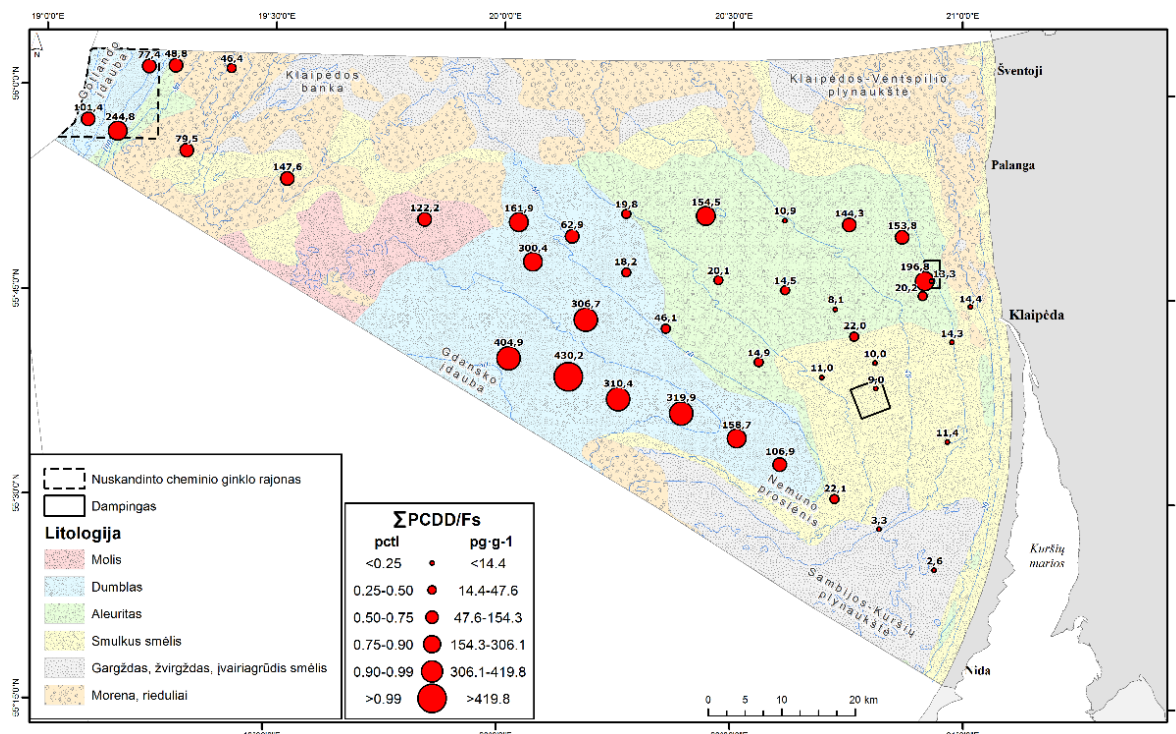

**3.3.2.6 paveikslas.** Suminių PCDD/Fs koncentracijų pasiskirstymas Lietuvos Baltijos jūros akvatorijos dugno nuosėdose.

$\Sigma$ DL-PCB koncentracijos kinta 18,3-1053,3 pg/g diapazone (3.3.2.7 pav.). Kaip ir PCDD/PCDF atveju aukščiausios dioksinų tipo junginių koncentracijos aptinkamos Gdansko įdaubos šlaitus dengiančiose smulkiausiose nuosėdose (stotys BJ-12 ir BJ-23).

Nors oficialiai patvirtintų aplinkos kokybės standartų dioksinų koncentracijoms dugno nuosėdose šiuo metu nėra, Europos Komisijos siūloma ribinė vertė PCDD/Fs sudaro 0,85 pg/g. Vertinant nuosėdų cheminę būklę panaudojant siūlomą ribinę vertę reikėtų, kad visi ištirti mėginiai atitiktų blogą aplinkos būklę.

Vis dėlto, vertinant dioksinų bendrą toksiškumą jūrinei aplinkai vietoje aplinkos kokybės standartų naudojami toksiškumo ekvivalentai (TEQ), dažniausiai naudojamosi 5 pg I-TEQ g<sup>-1</sup> ribine verte, reprezentuojančia „ekologiškai švarias“ teritorijas. 86 % analizuotų mėginių apskaičiuoti toksiškumo ekvivalentai (TEQ) yra mažesni nei 5 pg I-TEQ g<sup>-1</sup> ribinė vertė, reprezentuojanti „ekologiškai švarias“ teritorijas. Didesniu toksiškumu pasižymi tik Gdansko ir Gotlando įdauboje akumuliuojančios smulkiadispersinės nuosėdos (3.3.2.8 pav.).

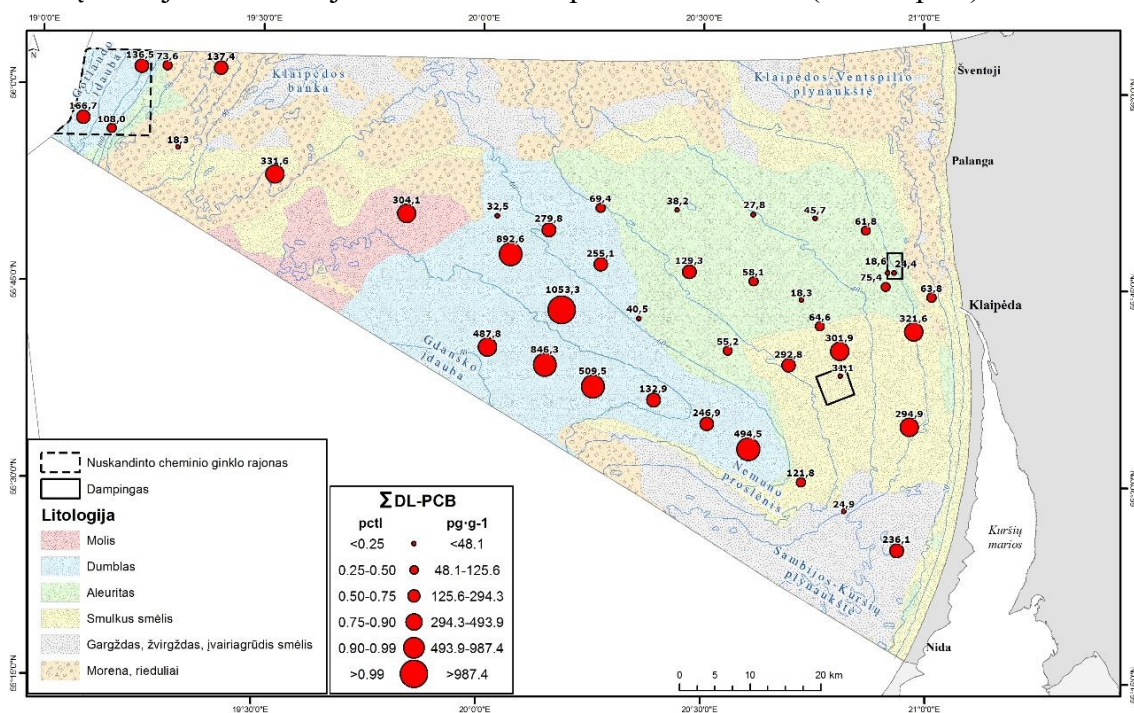

**3.3.2.7 paveikslas.** Suminių DL-PCB koncentracijų pasiskirstymas Lietuvos Baltijos jūros akvatorijos dugno nuosėdose.



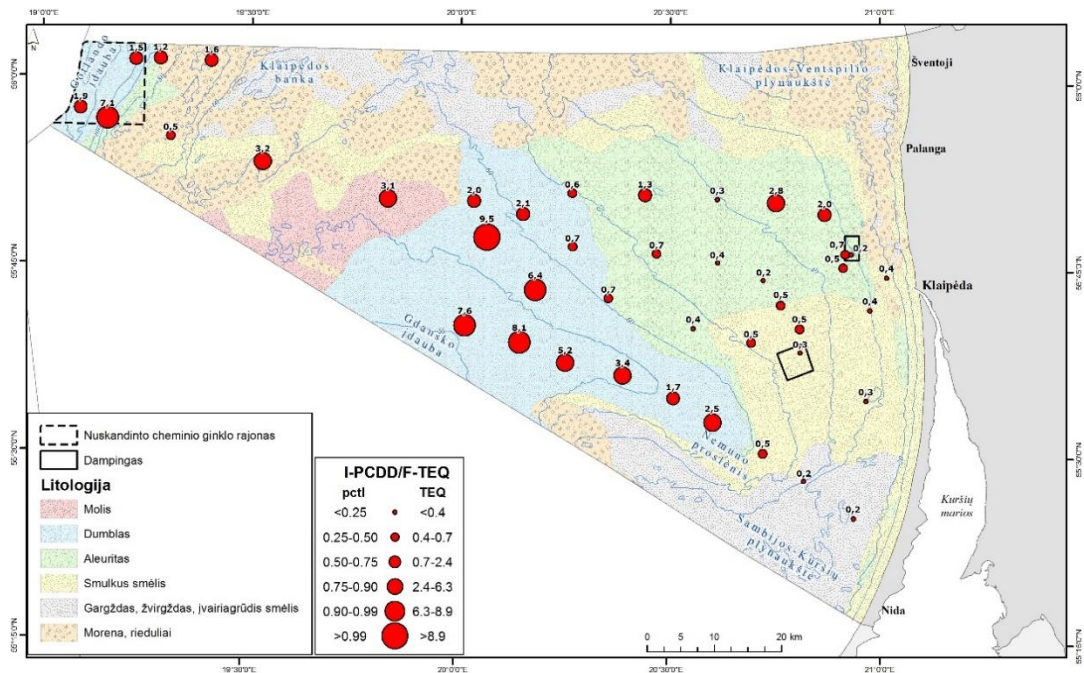

### 3.3.2.8 paveikslas. Dioksinų toksiškumo ekvivalentai (TEQ) Baltijos jūros Lietuvos akvatorijos dugno nuosėdose.

Šio tyrimo rezultatai rodo labai aišku 1,2,3,4,6,7,8,9-O8CDD ir 1,2,3,4,6,7,8,9-O8CDF junginių dominavimą suminiuose dioksinų profiliuose, tuo tarpu toksiškiausių junginių (H6CDD, P5CDD, T4CDD) vertės yra žymiai mažesnės. Šis faktas galimai patvirtina ir kitų autorių išvadas, jog pietinė Baltijos dalis nepasižymi stipriu dioksinų užterštumu, įtakojamu pramoninės veiklos (chlororganinių pesticidų arba popieriaus gamybos). O8CDD junginio dominavimas visuose nuosėdų tipuose patvirtina, kad atmosferos iškritos yra pagrindinis PCDD/Fs šaltinis Lietuvos Baltijos jūros akvatorijos aplinkoje (Suzdalev, Jurkin, 2017).

2015 m. papildomai atlikti pavojingų organinių junginių (heksabromciklododekano, polibromintų difenileterių, oktifenolių, DDT, heksachlorcikloheksano, heksachlorbenzeno), kuriems Lietuvoje šiuo metu nėra nustatytų AKS verčių dugno nuosėdose, tačiau jiems pasiūlytos ribinės vertės pagal CORESET ir HOLAS II projektus.

Iš analizuotų pavojingų cheminių medžiagų HELCOM siūlomos ribinės vertės dugno nuosėdose buvo po vieną kartą viršytos oktifenolio (st. B-1) ir DDT (st. 4) atvejais (3.3.2.26 lent.). Reikėtų atkreipti dėmesį, kad Lietuvos Baltijos jūros dugno nuosėdose taip pat fiksuotos ankščiau netirtos pavojingos medžiagos (cipermetrinas, 4-nonilfenolis, di(2-etilheksil)ftalatas), kuriems nėra nustatytų GAB verčių. Jų aptikimas skatina toliau vykdyti dugno nuosėdų stebėseną, siekiant turėti pakankamai duomenų būklės vertinimui ir vertinimo kriterijų parengimui.

**3.3.2.26 lentelė.** 2014-2015 m. tirtų organinių junginių parametrai Lietuvos jūrinių vandenių dugno nuosėdose (VAM oficialūs duomenys).

Parametras	Matavimų laikotarpis	Tyrimų skaičius	Vidutinė laikotarpio (min-max) koncentracija, mg/kg s. sv.	Siektina GAB reikšmė
Polibromintieji difenileteriai (PBDE)	2015 <sup>LAB</sup>	8	0,000015 (0,0000068-0,000020)	0,0045 <sup>HELCOM</sup>
Heksabromciklododekanas (HBCDD)	2015 <sup>LAB</sup>	16	0,00025-0,0028	0,17 <sup>HELCOM</sup>
Oktilfenolis((4-(1,1',3,3'-tetrametilbutil)-fenolis))	2015 <sup>LAB</sup>	8	0,22 (0,06-0,98)	0,18 <sup>HELCOM</sup>
Visas DDT	2015 <sup>LAB</sup>	8	0,013-2,5	0,0016 <sup>HELCOM</sup>
Heksachlorcikloheksanas (HCH)	2015 <sup>LAB</sup>	16	neaptikta	0,0011 <sup>HELCOM</sup>
Heksachlorbenzenas (HCB)	2015 <sup>LAB</sup>	16	neaptikta	0,0169 <sup>HELCOM</sup>
Heptachloras ir heptachloro epoksidas	2014-2015	38	<0,005	-
	2015 <sup>LAB</sup>	16	<0,0001	
Para-para-DDT	2015 <sup>LAB</sup>	16	0,0001-2,4	-
Cipermetrinas	2015 <sup>LAB</sup>	16	0,02 (<0,0001-0,08)	-
4-nonilfenolis	2015 <sup>LAB</sup>	8	4,41 (1,13-13,3)	-
Di(2-etilheksil)ftalatas	2015 <sup>LAB</sup>	8	3,12 (<0,08-13,44)	-

Paaiškinimai:

HELCOM - aplinkos kokybės standartas pagal HELCOM CORESET projekto pasiūlymus.

LAB Tyrimai atlikti užsienio laboratorijose.

Apibendrinus visas analizuotas ir reglamentuojamas pavojingas medžiagas dugno nuosėdose (pagal Lietuvos Respublikos aplinkos ministro 2015 m. kovo 4 d. įsakymą Nr. D1-194) įvertinta Lietuvos Baltijos jūros akvatorijos cheminė būklė: išskirtos aktualios cheminės medžiagos ir tyrimų vietos, kuriose pavojingų medžiagų koncentracija neatitiko aplinkos kokybės standartų (3.3.2.27 ir 3.3.2.28 lentelės).

**3.3.2.27 lentelė.** JSPD II periodo (2012-2017 m.) Lietuvos jūrinių vandenių rajonų neatitikimas dugno nuosėdų cheminės būklės aplinkos kokybės standartams

Vandens telkinys	Telkinio kodas	Monitoringo stotys	Teršiančios medžiagos				Metai						
			Chromas (Cr)	Varis (Cu)	Nikelis (Ni)	Arsenas (As)	2012	2013	2014	2015	2016	2017	
Lietuvos jūriniai vandenys (BAL-LT-MS-01)	Priekrantės vandenys, išskyrus tarpinius vandenys (BAL-LT-AA-01)	B-1						GAB					
	Tarpiniai vandenys (BAL-LT-AA-02)	4										GAB	
	Teritorinė jūra (išskyrus priekrantės ir tarpinius vandenys) ir Lietuvos išskirtinė ekonominė zona (BAL-LT-AA-03)	20						GAB					
								GAB	GAB	GAB			
										GAB			
	20A								GAB				
	20A								GAB				

Paaiškinimai:

Spalvoti langeliai rodo nuosėdoms nustatytą GAB verčių viršijimus konkrečioje tyrimų stotyje konkrečiais metais

**3.3.2.28 lentelė.** JSPD II periodo (2012-2017 m.) Lietuvos jūrinių vandenų rajonų cheminė būklė pagal visas analizuotas ir reglamentuojamas pavojingas medžiagas dugno nuosėdose.

Cheminė būklė dugno nuosėdose	2012	2013	2014	2015	2016	2017	Bendra būklė
Priekrantės vandenys, išskyrus tarpinius vandenis (BAL-LT-AA-01) Monitoringo stotys: 1, 2, B-1, B-4, 6, 7, S-1, N-5	Gera	Neatitinka geros <b>Chromas</b>	Gera	Gera	Gera	Gera	Neatitinka geros
Tarpiniai vandenys (BAL-LT-AA-02) Monitoringo stotys: 3, 4, 5	Gera	Gera	Gera	Gera	Gera	Neatitinka geros <b>Arsenas</b>	Neatitinka geros
Teritorinė jūra (išskyrus priekrantės ir tarpinius vandenis) ir Lietuvos išskirtinė ekonominė zona (BAL-LT-AA-03) Monitoringo stotys: 1B, S-3, 64, 64A1, 64A2, 20, 20A, N-6, 46, 65, 66	Gera	Neatitinka geros <b>Varis</b> <b>Nikelis</b>	Neatitinka geros <b>Nikelis</b>	Neatitinka geros <b>Arsenas</b> <b>Nikelis</b>	Gera	Gera	Neatitinka geros

Paaškinimai:



Atitinka gerą cheminę būklę pagal visas analizuotas medžiagas.

Neatitinka geros cheminės būklės paryškintu šriftu nurodytoms medžiagoms.

## Teršiančios medžiagos biotoje

Valstybinio monitoringo metu Baltijos jūroje taip pat atliekami žuvų bei moliuskų užterštumo sunkiaisiais metalais ir chlororganiniais junginiais tyrimai.

Pavojingų sunkiųjų metalų (gyvsidabrio, kadmio, švino) tyrimai 2012-2017 m. laikotarpiu buvo reguliariai atliekami upinės plekšnės (*Platichthys flesus*), strimelės (*Clupea harengus*) raumenyse ir kepenyse; dvigeldžių moliuskų midijų (*Mytilus edulis*), makomų (*Macoma balthica*) ir dreisenų (*Dreissena polymorpha*) minkštuosiuose audiniuose.

Tiriamuoju laikotarpiu tyrinėtų žuvų raumenyse buvo nuolat nustatomi **gyvsidabrio** AKS viršijimai (20 µg/kg drėgno svorio) tiek teritorinėje jūroje, tiek teritorinės jūros žvejybos plotuose. Padidintos **kadmio** koncentracijos, viršijančios HELCOM HOLAS II projekte siūlomą vertę (163,2 µg/kg drėgno svorio) aptiktos teritorinėje jūroje esančių midijų (*Mytilus edulis*) minkštuosiuose audiniuose, o **švino** koncentracijos viršijančios HELCOM siūlomą ribinę vertę žuvų kepenims (26 µg/kg drėgno svorio) aptiktos 50 % tirtų mėginių. Švino koncentracijos didesnės už siūlomą ribinę vertę (221 µg/kg drėgno svorio) taip pat nustatytos 3-jose iš 10-ies tirtų moliuskų minkštųjų audinių mėginių.

Heksachlorbenzeno (HCB) ir heksachlorbutadieno (HCBd) tyrimai žuvų raumenyse ir kepenyse bei moliuskų minkštuosiuose audiniuose neparodė esamų AKS standartų viršijimo, tad šios teršiančios medžiagos neturi reikšmingos įtakos cheminės būklės blogėjimui biotoje.

Nuo 2014 m. į Nuotekų tvarkymo reglamentą įtraukus naujas pavojingas medžiagas su jiemis nustatytais AKS biotoje 2015-2016 m. periodu atlikti pirmieji jų tyrimai. Nustatytų AKS viršijimai tiriamuoju periodu užfiksuoti tik dviems pavojingoms medžiagoms: **heptachloro** AKS viršijimas (0,0067 µg/kg drėgno svorio) vienintelį kartą nustatytas midijų (*Mytilus edulis*) minkštuosiuose audiniuose; **bromintų difenileterių** AKS (0,0085 µg/kg drėgno svorio) viršytas 90% biotos mėginių, todėl būtini tolimesni šių junginių tyrimai žuvų raumenyse ir moliuskų audiniuose.

Žemiau esančioje lentelėje (3.3.2.29 lent.) pateikiamas skirtingų vertinimo periodų teršiančių medžiagų koncentracijų biotoje verčių palyginimas, aplinkos kokybės standartų viršijimai bei būklės tendencijos nustatytų GAB atžvilgiu.

**3.3.2.29 lentelė.** JSPD I periodo (2007-2011 m.) ir JSPD II periodo (2012-2017 m.) tirtų teršiančių medžiagų parametrai Lietuvos jūrinių vandenių biotoje (VAM oficialūs duomenys).

Parametras	Matavimų laikotarpis	Tyrimų skaičius	Vidutinė laikotarpio (min-max) koncentracija, µg/kg d.s.	Siektina GAB reikšmė, µg/kg drėgno svorio	Tyrimų skaičius kai buvo viršyta GAB reikšmė
Gyvsidabris ir jo junginiai	2011	7	45 (16-76)	20	6
	2012-2017	48	34,6 (<13-116)		37
	2015-2016 <sup>LAB</sup>	12	45,4 (<6-127)		6
Kadmis	2012-2014, 2016-2017	10	184 (11-830)	163,2 <sup>HOLAS</sup> (moliuskų minkštieji audiniai)	3
Švinas	2012-2015	28	236 (<50-4700)	26 <sup>HOLAS</sup> (žuvų kepenys)	14
	2012-2014, 2016-2017	10	159, 1 (<100-400)	221 <sup>HOLAS</sup> (moliuskų minkštieji audiniai)	3
Heksachlorbenzenas (HCB)	2010-2011	29	<2	10	0
	2012-2013, 2015-2017	36	0,875 (<1-<2)		0

	2015-2016 <sup>LAB</sup>	16	0,206 (<0,1-1,07)		0
Heksachlorbutadienas (HCBd)	2013	3	0,25 (<0,5)	55	0
	2014 <sup>LAB</sup>	2	0,25 (<0,5)		0
	2015-2016 <sup>LAB</sup>	16	0,95 (<1,9)		0
Heptachloras ir heptachloro epoksidai <sup>N</sup>	2010	22	<4 <sup>RIB</sup>	0,0067	0 <sup>RIB</sup>
	2015-2016 <sup>LAB</sup>	16	0,004 (<0,002-0,05)		1
Brominti difenileteriai <sup>N</sup>	2015-2016 <sup>LAB</sup>	16	0,25 (0,007-1,28)	0,0085	15
Benzo(a)pirenas <sup>N</sup>	2015-2016 <sup>LAB</sup>	16	0,20 (<0,1-2,03)	5	0
Dikofolis <sup>N</sup>	2015-2016 <sup>LAB</sup>	16	0,05 (<0,1)	33	0
Perfluoroktansulfonrūgštis ir jos dariniai (PFOS) <sup>N</sup>	2015-2016 <sup>LAB</sup>	32	0,42 (<0,15-1,68)	9,1 (žuvies raumuo)	0
Dioksinai ir dioksinų tipo junginiai <sup>N</sup>	2015-2016 <sup>LAB</sup>	16	0,001 (0,0001-0,0042)	Suma: PCDD + PCDF + PCB-DL 0,0065 µg.kg <sup>-1</sup> TEQ	0
Heksabromciklododekanai (HBCDD) <sup>N</sup>	2015-2016 <sup>LAB</sup>	16	0,86 (<0,24-4,34)	167 (žuvies raumuo)	0
Fluorantenas <sup>N</sup>	2015-2016 <sup>LAB</sup>	16	2,55 (0,05-18,86)	30 (vėžiagyviai, moliuskai)	0

Paiškinimai:

<sup>LAB</sup> Tyrimai atlikti užsienio laboratorijose.

<sup>HOLAS</sup> ribinė vertė biotai pagal HELCOM HOLAS II.

<sup>0<sup>RIB</sup></sup> – aptikimo ribos yra mažesnės už nustatytą ribinę vertę

<sup>N</sup> Naujos medžiagos, kurioms pagal Direktyvą 2013/13/39ES nustatyti AKS 2013 m., o į Nuotekų Reglamentą įtrauktos 2014 rugsėjo 15 d.

Apibendrinus visas analizuotas ir reglamentuojamas pavojingas medžiagas biotoje (pagal pagal Europos Parlamento ir Tarybos Prioritetinių medžiagų direktyvą 2013/39/ES bei LR normatyvinį dokumentą „Nuotekų tvarkymo reglamentas“ (Nuotekų..., 2014)) įvertinta Lietuvos Baltijos jūros akvatorijos cheminė būklė ir skirtingose jos dalyse išskirtos pavojingos medžiagos nulėmusios prastesnė nei gerą būklę (3.3.2.30 ir 3.3.2.31 lent.).

3.3.2.30 lentelė. JSPD II periodo (2012-2017 m.) Lietuvos jūrinių vandenų neatitikimas cheminės būklės aplinkos kokybės standartams biotai.

Vandens telkinys	Telkinio kodas	Monitoringo stotys	Teršiančios medžiagos			Metai					
			Gyvsidabris (Hg)	Heptachloras ir heptachloro epoksidas	Brominti difenileteriai	2012	2013	2014	2015	2016	2017
Lietuvos jūriniai vandenys(BAL-LT-MS-01)	Priekrantės vandenys, išskyrus tarpinius vandenis (BAL-LT-AA-01)	2							Atlantinė silkė: 104 µg/kg;Menkės raumuo: 86 µg/kg; Upinės plekšnės raumuo: 127 µg/kg;		
								Atlantinė silkė: 0,446 µg/kg;Menkės raumuo: 0,023 µg/kg;Upinės plekšnės raumuo: 0,034 µg/kg;			
		7				Makoma, minkštoji dalis: 35 µg/kg			Makoma, minkštoji dalis: 24 µg/kg		
									Makoma, minkštoji dalis: 0,05 µg/kg		
									Makoma, minkštoji dalis: 0,02 µg/kg		
		Teritorinė jūra (išskyrus priekrantės ir tarpinius vandenis) ir Lietuvos išskirtinė ekonominė zona (BAL-LT-AA-03)	506 kvadratas, 1 tralas				Strimelės raumuo: 24 µg/kg;Menkės raumuo: 46 µg/kg;Upinės plekšnės			Strimelės raumuo: 36 µg/kg;Strimelės raumuo: 66 µg/kg;Upinės plekšnės raumuo: 116 µg/kg	Strimelės raumuo: 24 µg/kg

					raumuo: 47 µg/kg					
										Menkės raumuo: 0,08 µg/kg;Upinės plekšnės raumuo: 0,223 µg/kgStrimelės raumuo: 1,28 µg/kg
		505 kvadratas, 3 tralas			Menkės raumuo: 21 µg/kg;Upinės plekšnės raumuo: 30 µg/kg					
		534 kvadratas								Strimelės raumuo: 0,62 µg/kg
		535 kvadratas, 4 tralas			Menkės raumuo: 35 µg/kg;Upinės plekšnės raumuo: 26 µg/kgUpinės plekšnės raumuo: 47 µg/kg					
		473 kvadratas, 6 tralas, Būtingė				Menkės raumuo: 26 µg/kg;Upinės plekšnės raumuo: 29 µg/kg;Strimelės raumuo: 54 µg/kg;	Strimelės raumuo: 24 µg/kg;Strimelės raumuo: 33 µg/kg;Upinės plekšnės raumuo: 61 µg/kg;			
										Menkės raumuo: 0,03 µg/kg;Upinės plekšnės raumuo: 0,23 µg/kg;Strimelės raumuo: 0,64 µg/kg
		475 kvadratas, 7				Menkės raumuo: 27 µg/kg;Upinės plekšnės	Upinės plekšnės raumuo: 32 µg/kg;Strimelės			

		tralas, sąvartynas				raumuo: 28 µg/kg; Upinės plekšinės raumuo: 39 µg/kg	raumuo: 34 µg/kg; Upinės plekšinės raumuo: 43 µg/kg;			
		476 kvadratas						Menkės raumuo: 30 µg/kg; Upinės plekšinės raumuo: 34 µg/kg; Strimelės raumuo: 45 µg/kg;		
		1B ir 20						Menkės raumuo: 36 µg/kg; Upinės plekšinės raumuo: 121 µg/kg; Midija minkštoji dalis: 31 µg/kg;	Menkės raumuo: 26 µg/kg; Menkės raumuo: 32 µg/kg; Menkės raumuo: 40 µg/kg; 48 Menkės raumuo: 61 µg/kg; Menkės raumuo: 75 µg/kg; Menkės raumuo: 39 µg/kg; Upinės plekšinės raumuo: 51 µg/kg; Upinės plekšinės raumuo: 48 µg/kg; Strimelės raumuo: 31 µg/kg	Midija minkštoji dalis: 27 µg/kg;
		20						Menkės raumuo: 0,058 µg/kg; Upinės plekšinės raumuo: 0,213 µg/kg		
		1B						Makoma, minkštoji dalis: 0,043 µg/kg		

Paaiškinimai:

■ Spalvoti langeliai rodo biotai nustatytų AKS verčių viršijimus konkrečioje tyrimų stotyje konkrečiais metais



**3.3.2.31 lentelė.** JSPD II periodo (2012-2017 m.) Lietuvos jūrinių vandenų rajonų cheminė būklė pagal reglamentuojamas pavojingas medžiagas biotoje.

Cheminė būklė biotoje	2012	2013	2014	2015	2016	2017	Bendra būklė
Priekrantės vandenys, išskyrus tarpinius vandenis (BAL-LT-AA-01): Monitoringo vietos: 2, 7	Neatitinka geros Gyvsidabris	Gera	Gera	Neatitinka geros Gyvsidabris; Heptachloras ir heptachloro epoksidas; Brominti difenileteriai	Gera	Gera	Neatitinka geros
Teritorinė jūra (išskyrus priekrantės ir tarpinius vandenis) ir Lietuvos išskirtinė ekonominė zona (BAL-LT-AA-03) Monitoringo vietos: 1B, 20, 473 kvadratas, 6 tralas, Būtingė; 506 kvadratas, 1 tralas; 505 kvadratas, 3 tralas; 535 kvadratas, 4 tralas; 475 kvadratas, 7 tralas, sąvartynas 476 kvadratas	Neatitinka geros Gyvsidabris	Neatitinka geros Gyvsidabris	Neatitinka geros Gyvsidabris	Neatitinka geros Gyvsidabris; Brominti difenileteriai	Neatitinka geros Gyvsidabris; Brominti difenileteriai	Neatitinka geros Gyvsidabris	Neatitinka geros

Paaškinimai:

	Atitinka gerą cheminę būklę pagal visas analizuotas medžiagas.
	Neatitinka geros cheminės būklės paryškintu šriftu nurodytoms medžiagoms.

## **Baltijos jūros cheminės būklės apibendrinimas**

Lyginant pirmojo JSPD ciklo (2007-2011) rezultatus su naujų tyrimų rezultatais, **stebima bendra cheminės būklės gerėjimo tendencija** pagal metalų bei angliavandenilių vidutinės metinės koncentracijas vandenyje bei dugno nuosėdose. Atskirais metais iki šiol pasitaikantys nustatytų aplinkos kokybės standartų viršijimai vandenyje (Hg ir naftos angliavandenilių) ir dugno nuosėdose (As, Cr, Cu, Ni) byloja apie svarbiausių Lietuvos priekrantėje ir teritorinėje jūroje esančių taršos šaltinių (grunto gramzdinimo rajonas, Klaipėdos sąsiaurio/uosto prieigos, Būtingės naftos terminalas) išliekantį aktualumą.

PAA junginių (benzo(a)pireno, benzo(ghi)perileno) AKS viršijimai Būtingės terminalo rajone (priekrantės vandenys) užfiksuoti tik 2012-2017 m. laikotarpio duomenimis. Minėtas priekrantės rajonas išlieka padidėjusios PAA rizikos zona. Nustatytus standartus viršijančios TBA koncentracijos grunto šalinimo rajono vandens stovymėje byloja apie vis pasikartojantį medžiagos patekimą iš uoste iškastų ir TBA junginiais prisotintų šiuolaikinių nuosėdų, vykdant iškasto grunto šalinimo darbus, tuo tarpu AKS viršijanti TBA koncentracija šiaurinėje priekrantėje gali būti siejama su Palangos miesto buitinių nuotekų išleidimu į jūrinę aplinką, kadangi buitinės ir pramoninės nuotekos laikomos papildomais TBA šaltiniais. Nepaisant lokaliai aptinkamų PAA ir TBA koncentracijų padidėjimų vandenyje tiriamojo laikotarpio cheminė būklė nerodo blogėjimo tendencijų.

Žemiau esančioje lentelėje pateikiama apibendrinta informacija apie I-ojo ir II-ojo JSPD periodų Lietuvos Baltijos jūros akvatorijos cheminę būklę pagal reglamentuojamas pavojingas medžiagas visuose aplinkos komponentuose (3.3.2.32 lent.).

**3.3.2.32 lentelė.** JSPD I periodo (2008-2011 m.) ir JSPD II periodo (2012-2017) Lietuvos jūrinių vandenų cheminė būklė pagal reglamentuojamas pavojingas medžiagas visuose aplinkos komponentuose.

Cheminė būklė vandenyje	I JSPD periodas (2008-2011)				II JSPD periodas (2012-2017)					
	2008	2009	2010	2011	2012	2013	2014	2015	2016	2017
Priekrantės vandenys, išskyrus tarpinius vandenis (BAL-LT-AA-01)	Neatitinka geros Kadmis Švinas	Gera	Neatitinka geros Gyvsidabris Kadmis	Neatitinka geros Gyvsidabris	Neatitinka geros Gyvsidabris	Gera	Neatitinka geros Gyvsidabris Di(2etilheksil)ftalatas	Neatitinka geros Oktilfenolis PFOS Benzo(a)pirenas Benzo(ghi)perilenas TBA junginiai Di(2etilheksil)ftalatas	Neatitinka geros PFOS Oktilfenolis 4-nonilfenolis	Gera
Tarpiniai vandenys (BAL-LT-AA-02)	Neatitinka geros Kadmis Švinas	Gera	Neatitinka geros: Di(2etilheksil)ftalatas	Neatitinka geros Gyvsidabris Kadmis	Gera	Neatitinka geros Gyvsidabris	Neatitinka geros: Di(2etilheksil)ftalatas	Neatitinka geros 4-nonilfenolis PFOS Oktilfenolis	Neatitinka geros PFOS	Neatitinka geros Naftos AV
Teritorinė jūra (išskyrus priekrantės ir tarpinius vandenis) ir Lietuvos išskirtinė ekonominė zona (BAL-LT-AA-03)	Neatitinka geros Kadmis Švinas	Neatitinka geros Švinas Trichlormetanas	Neatitinka geros Gyvsidabris	Neatitinka geros TBA junginiai	Gera	Gera	Di(2etilheksil)ftalatas	Neatitinka geros TBA junginiai 4-nonilfenolis Di(2etilheksil)ftalatas PFOS Oktilfenolis	Neatitinka geros 4-nonilfenolis PFOS Oktilfenolis Di(2etilheksil)ftalatas	Gera
<b>Cheminė būklė dugno nuosėdose</b>	2008	2009	2010	2011	2012	2013	2014	2015	2016	2017
Priekrantės vandenys, išskyrus tarpinius vandenis (BAL-LT-AA-01)	Gera	Gera	Gera	Gera	Gera	Neatitinka geros Chromas	Gera	Gera	Gera	Gera
Tarpiniai vandenys (BAL-LT-AA-02)	Gera	Neatitinka geros Arsenas	Gera	Gera	Gera	Gera	Gera	Gera	Gera	Neatitinka geros Arsenas
Teritorinė jūra (išskyrus priekrantės ir tarpinius vandenis) ir Lietuvos išskirtinė ekonominė zona (BAL-LT-AA-03)	Gera	Gera	Neatitinka geros Nikelis	Neatitinka geros Nikelis	Gera	Neatitinka geros Varis Nikelis	Neatitinka geros Nikelis	Neatitinka geros Nikelis Arsenas	Gera	Gera
<b>Cheminė būklė biotoje</b>	2008	2009	2010	2011	2012	2013	2014	2015	2016	2017
Priekrantės vandenys, išskyrus tarpinius vandenis (BAL-LT-AA-01)	Netirta	Netirta	Netirta	Netirta	Neatitinka geros Gyvsidabris	Gera	Gera	Neatitinka geros Gyvsidabris; Heptachloras ir heptachloro epoksidas; Brominti difenileteriai	Gera	Gera
Teritorinė jūra (išskyrus priekrantės ir tarpinius vandenis) ir Lietuvos išskirtinė ekonominė zona (BAL-LT-AA-03)	Netirta	Netirta	Neatitinka geros Gyvsidabris	Neatitinka geros Gyvsidabris	Neatitinka geros Gyvsidabris	Neatitinka geros Gyvsidabris	Neatitinka geros Gyvsidabris	Neatitinka geros Gyvsidabris; Brominti difenileteriai	Neatitinka geros Gyvsidabris; Brominti difenileteriai	Neatitinka geros Gyvsidabris

### **Aktualios cheminės medžiagos, dėl kurių gali būti nepasiekti jūros aplinkos apsaugos tikslai ir gera jūros aplinkos būklė iki 2020 metų**

Įvertinus analizuotų teršiančių medžiagų koncentracijų lygį įvairiose jūros aplinkos terpėse 2012-2017 m. laikotarpiu bei nustatius atitinkamų aplinkos kokybės standartų (AKS) viršijimus galima išskirti medžiagas ar jų grupes dėl kurių gali būti nepasiekti jūros aplinkos apsaugos tikslai ir gera jūros aplinkos būklė iki 2020 metų (3.3.2.33 lent.).

**3.3.2.33 lentelė.** Teršiančios medžiagos dėl kurių gali būti nepasiekta gera jūros aplinkos būklė iki 2020 m.

<b>Lietuvos jūriniai vandenys</b>	<b>Aktualios medžiagos vandenyje</b>	<b>Aktualios medžiagos dugno nuosėdose</b>	<b>Aktualios medžiagos biotoje</b>
Priekrantės vandenys, išskyrus tarpinius vandenis (BAL-LT-AA-01)	Benzo(a)pirenas Benzo(ghi)perilenas Di(2etilheksil)ftalatas Gyvsidabris Nonilfenolis Oktilfenolis PFOS TBA junginiai	Chromas	Gyvsidabris Heptachloras ir heptachloro epoksidas Brominti difenileteriai
Tarpiniai vandenys (BAL-LT-AA-02)	Di(2etilheksil)ftalatas Gyvsidabris Naftos produktai Nonilfenolis Oktilfenolis PFOS	Arsenas	-
Teritorinė jūra (išskyrus priekrantės ir tarpinius vandenis) ir Lietuvos išskirtinė ekonominė zona (BAL-LT-AA-03)	Di(2etilheksil)ftalatas 4-nonilfenolis Oktilfenolis PFOS TBA junginiai	Arsenas Nikelis Varis	Gyvsidabris Brominti difenileteriai

Nors ir epizodiškai (2015-2016 m.) aptikti pavojingi aplinkai junginiai atskleidžia dar mažai analizuotų Lietuvos jūriniuose vandenyse pavojingų medžiagų **naujų tyrimų būtinybę**, norint įvertinti koncentracijas, jų šaltinius bei paplitimo mastą.

Pagal aptiktas koncentracijas bei paplitimo ribas, didžiausia neigiamą poveikį aplinkos būklei daro organiniai junginiai, aptinkami vandenyje: benzo(a)pirenas, benzo(ghi)perilenas, di(2-etilheksil)ftalatas, nonilfenoliai, 4-(1,1',3,3'-tetrametilbutil)-fenolis, tributilalavo junginiai ir perfluoroktano sulfoninė rūgštis (PFOS). Svarbiais indikatoriniais rodikliais dugno nuosėdų būklės vertinimui išlieka sunkieji metalai (chromas, nikelis, varis) bei pusmetalas arsenas. Nerimą kelia gyvsidabrio ir bromintų difenileterių junginių koncentracijų, viršijančių aplinkos kokybės standartus, nuolatinis aptikimas žuvų raumenyse ir kepenyse bei moliuskų minkštuose audiniuose.

#### **Paplitimo keliai, taršos šaltiniai, apkrovos**

Aukščiau išskirtų organinių junginių paplitimo keliai, taršos šaltiniai ir apkrovos detaliau jau buvo nagrinėtos 2009-2012 metais vykdant LIFE programos projektą BaltActHaz („Baltijos šalių veiksmai siekiant sumažinti Baltijos jūros taršą pavojingomis medžiagomis“). Pavojingos medžiagos nuotekų valymo įrenginių nuotekose ir dumble tirtos 2009-2012 metais vykdant Baltijos jūros regiono 2007-2013 m. programos projektą COHIBA („Pavojingų medžiagų valdymas Baltijos jūros regione“). Taip pat atsižvelgta ir į rezultatus šių ankstesniame laikotarpyje vykdytų projektų: „Vandens aplinkai pavojingų medžiagų nustatymas Lietuvoje“ (2005-2007 m.), „Pasirinktų pavojingų medžiagų tyrimai rytinėje Baltijos jūros dalyje“ (2008-2009 m.).

**Di(2-etilheksil)ftalatas (DEHP).** Projekto BaltActHaz duomenimis, DEHP šaltiniai vandens aplinkoje yra automobilių plovyklos (viena iš tirtų mėginių rasta 71 µg/l, kas viršijo DLK (40

µg/l), kitame rasta 20 µg/l), metalo apdirbimas (3,5 – 26 µg/l), dažų gamyba (13 µg/l), plastikų pramonė (iki 14 µg/l), laivų statyklos (iki 2,3 – 6,5 µg/l), panaudotos alyvos regeneracija (16 µg/l). Svarbu tai, kad DEHP į aplinką patenka ne tik iš pramonės, bet gana plačiai ir iš kitų šaltinių. Šios medžiagos rasta prekybos centrų (17 µg/l ir 36 µg/l) ir namų ūkių (iki 2,3 – 12 µg/l) nutekamuosiuose vandenyse, kas patvirtina DEHP paplitimą ir išsiskyrimą iš vartojimo prekių. Jų rasta visuose keturiuose tirtuose sąvartynų filtrato mėginiuose, viename kurių užfiksuota didelė koncentracija (59 µg/l), viršijusi DLK. Nors atliekant projekto BaltActHaz tyrimus, nuotekų valyklų išleidžiamose nuotekose ftalatų neaptikta, anksčiau vykdyto projekto „Pavojingų medžiagų nustatymas Lietuvos vandens aplinkoje“ rezultatai parodė, kad ftalatų esama ir dumble iš nuotekų valyklų, ir pačiose nuotekose (nuo 0,42 µg/l iki 53,2 µg/l).

DEPH aptiktas Nemune prie Rusnės (3,45 µg/l) bei Akmenos žiotyse (5,6 µg/l) (projekto „Vandens aplinkai pavojingų medžiagų nustatymas Lietuvoje“ metu. Tai nurodo, kad dalis šių teršalų į Baltijos jūros akvatoriją gali patekti ir su nuoplovomis iš viso Nemuno baseino regiono.

**4-(1,1',3,3'-tetrametilbutil)-fenolis.** Projekto BaltActHaz duomenimis, 4-tert-oktilfenolis į Lietuvos vandens telkinius patenka iš 15-os pramonės šakų: farmacijos pramonės, namų ūkių ir pramoninio valymo priemonių gamybos, medienos plaušienos ir popieriaus gamybos, dažų gamybos, metalo apdirbimo ir galvanizacijos, spaustuvių, cemento, betono ir asfalto gamybos, tekstilės pramonės, odos pramonės, medienos drožlių (lentų) gamybos, plastikų pramonės, gumos pramonės, laivų statyklų, automobilių plovyklų, panaudotos alyvos regeneracijos. 4-tert-oktilfenolio rasta ir sąvartynų filtrate, namų ūkių nutekamuosiuose vandenyse, nuotekų valyklų nuotekose, automobilių utilizavimo įmonių paviršinėse nuotekose ir pramoninių rajonų paviršinėse nuotekose. Tiesa, koncentracijos visais atvejais buvo gerokai mažesnės už DLK.

**Perfluoroktano sulfoninė rūgštis (PFOS).** Vykdamas BaltActHaz projektą PFOS buvo rasta tik nuotekose iš plastikų pramonės (0,014 µg/l), taip pat dviejuose iš 4-ių sąvartynų filtrato mėginių (0,019 ir 0,039 µg/l). 2009-2012 metais vykdamas Baltijos jūros regiono 2007-2013 m. programos projektą COHIBA („Pavojingų medžiagų valdymas Baltijos jūros regione“) didžiausia PFOS koncentracija (3,9 ng/l) nustatyta lietaus nuotekų mėginyje.

**Brominti difenileteriai.** Brominti difenileteriai (BDE) gali būti naudojami apsaugai nuo ugnies (pavyzdžiui, elektros ir elektronikos prietaisuose). Jie naudojami ir įvairių tekstilės gaminių apsaugai nuo ugnies (jų būna spec. drabužių ir specialios paskirties kilimų sudėtyje; taip pat jie naudojami įvairių produktų, pagamintų iš elastingų poliuretano putų apsaugai nuo ugnies užtikrinti).

BDE koncentracija aplinkoje daugiau sietina su istorine tarša ir šių medžiagų gebėjimu kauptis. Vis tik, projekto BaltActHaz tyrimų duomenimis, Lietuvoje BDE į aplinką tebepatenka:

- BDE paplitę skalbyklų nuotekose (manoma, kad patenka skalbiant audinius, kurie nuo ugnies apsaugoti BDE), pavyzdžiui BDE47 rasta nuo 0,00031 µg/l iki 0,045 µg/l, BDE99 – nuo 0,00038 µg/l iki 0,054 µg/l, BDE100 rasta poroje mėginių (0,00028 µg/l ir 0,0004 µg/l).

- Didelė (palyginti su DLK nėra galimybės, nes DLK nuotekose bromintiems difenileteriams nenustatyta) BDE209 koncentracija (34 µg/l) rasta plastikų pramonės nuotekose, veikiausiai dėl deka-BDE naudojimo.

- Bromintų difenileterių rasta nuotekose iš odos pramonės (paplitęs BDE47), automobilių plovyklų, medienos plaušienos ir popieriaus pramonės, spaustuvių, tekstilės pramonės, laivų statyklų, statybinių medžiagų pramonės.

- Bromintų difenileterių rasta namų ūkių, prekybos centrų, automobilių utilizavimo įmonių ir pramoninių rajonų paviršinėse nuotekose.

- Sąvartynai gali būti pagrindinis BDE patekimo į aplinką šaltinis. Anksčiau gamintuose produktuose būdavo didelis BDE kiekis. BDE47 ir BDE99 rasta visuose keturiuose tirtuose

mėginiuose iš sąvartynų. Sąvartynų filtrate bromintų difenileterių rasta ir vykdam COHIBA projektą.

Sunkieji metalai kadmis (Cd), švinas (Pb) ir gyvsidabris (Hg) yra toksiški jūros organizmams, esant didelei koncentracijai. Metalai kaupiasi jūrų organizmuose ir daro žalingą poveikį. Poveikio sunkumas daugiausia priklauso nuo koncentracijos audiniuose. Sunkiųjų metalų kiekis žuvyje, skirtas vartoti žmonėms, daro tiesioginę įtaką žmonių sveikatai. Baltijos jūros valstybėms sumažinus sunkiųjų metalų patekimą į atmosferą, sumažėjo Baltijos jūros vandenų tarša iš atmosferos, todėl nagrinėtų metalų kiekiai vandenyje rodo gerėjančią tendenciją. Vis dėlto minėtų metalų nuolatinis aptikimas gyvųjų organizmų audiniuose byloja apie istoriškai susiformavusią taršą, dėl kurios pasiekti gerą aplinkos būklę iki 2020 m. nėra įmanoma.

#### **Aktualios tyrimų terpės, kuriose tikslinga vykdyti pavojingų medžiagų tyrimus**

Aktualios tyrimų terpės nurodymas (3.3.2.34 lent.) atliktas įgyvendinus cheminės būklės vertinimo veiklas ir detaliai išanalizavus turimus monitoringo duomenis. Pagrindžiant pavojingoms medžiagoms aktualią terpę taip pat atsižvelgta į HELCOM rodiklių ataskaitose (HELCOM Core Indicator Reports) pateikiamus holistinio vertinimo rezultatus bei rekomenduojamas prioritетines terpes.

3.3.2.34 lentelė. Aktualios tyrimų terpės, kuriose tikslinga vykdyti pavojingų medžiagų tyrimus.

Pavojinga medžiaga	Aktuali tyrimų terpė ir esami/siūloami AKS						Pastabos
	Vanduo	AKS, µg/l	Nuosėdos	AKS, g/kg	Biotas	AKS, µg/kg	
Gyvsidabris ir jo junginiai	x	0,07			x	20	Hg tyrimai išlieka aktualūs vandens stovymėje ir biotoje, tyrimai dugno nuosėdose mažai reikšmingi.
Kadmis ir jo junginiai	x	0,2	x	2,3	x	163,2 <sup>HOLAS</sup> (moliuskų minkštieji audiniai)	Naudotina HELCOM HOLAS II tarp regionų suderinta ribinė vertė nuosėdoms; nagrinėti galimybę nustatyti naują AKS biotos (moliuskų audinių) tyrimams pagal HELCOM rekomendacijas.
Švinas ir jo junginiai	x	1,3	x	120 <sup>HOLAS</sup> AS	x	26 <sup>HOLAS</sup> (žuvų kepenys) 221 <sup>HOLAS</sup> (moliuskų minkštieji audiniai)	Naudotina HELCOM HOLAS II tarp regionų suderinta ribinė vertė nuosėdoms; nagrinėti galimybę nustatyti naują AKS biotos (žuvų kepenų ir/ar moliuskų audinių) tyrimams pagal HELCOM rekomendacijas.
Nikelis (Ni)	x	8,6	x	10			Tyrimai išlieka aktualūs Lietuvos Baltijos jūros akvatorijai tiek vandenyje, tiek nuosėdose. Rekomenduojama peržiūrėti sunkiesiems metalams taikomas ribines vertes dugno nuosėdoms, atsižvelgiant į jūros rajono dugno nuosėdų geocheminį foną.
Chromas (Cr)	x	10	x	30			
Varis (Cu)	x	10	x	10			
Cinkas (Zn)	x	100	x	60			
Arsenas (As)			x	3			
<sup>137</sup> Cs	x	15*					Naudotina HELCOM HOLAS II tarp regionų suderinta ribinė vertė vandens stovyme.
Naftos angliavandeniliai	x	200	x	100			Tyrimai išlieka aktualūs Lietuvos Baltijos jūros akvatorijai tiek vandenyje, tiek nuosėdose.
Fluorantenas	x	0,0063					Iš tiriamų PAA junginių didžiausiu aktualumu išsiskiria benzo(a)pirenas ir benzo(ghi)perilenas.
Benzo(a)pirenas	x	0,00017			x	5	
Antracenas	x	0,1					
Naftalenas	x	2					
Tributilalavo junginiai	x	0,0002	x	0,0016 <sup>HOLAS</sup>	x	12 <sup>HOLAS</sup> (moliuskų minkštieji audiniai)	Naudotina HELCOM HOLAS II tarp regionų suderinta ribinė vertė nuosėdoms; nagrinėti galimybę nustatyti naują AKS biotos (moliuskų audinių) tyrimams pagal HELCOM rekomendacijas.
<b>Di(2-etilheksil)ftalatas</b>	x	1,3					<b>Šių junginių tolimesni tyrimai yra itin aktualūs dėl fiksuojamų ASK viršijimų vandenyje.</b>
Endosulfanas	x	0,0005					Tiriamuoju laikotarpiu šių medžiagų koncentracijos vandenyje neviršijo nustatytų AKS, todėl tolimesnių tyrimų tikslingumas yra abejotinas.
Pentachlorbenzenas	x	0,0007					
Suma ciklodieno pesticidai (Aldrinas, Dieldrinas, Endrinas, Izodrinas)	x	Σ = 0,005					
Alachloras	x	0,3					
Simazinas	x	1					
Izoproturonas	x	0,3					
Trifluralinas	x	0,03					
Diuronas	x	0,2					
Chlorfenvinfosas	x	0,1					
Chlorpyrifosas	x	0,03					
Atrazinas	x	0,6					
Polichlorintieji bifenilai (suma 28, 52,101, 118, 138, 153, 180)			x	Σ = 0,007			
<b>4-n-nonilfenolis</b>	x	0,3					

<b>4-(1,1',3,3'-tetrametilbutil)-fenolis</b>	x	0,01	x	0,18 <sup>COR</sup> ESET			<b>Šių junginių tolimesni tyrimai vandenyje yra itin aktualūs dėl fiksuojamų ASK viršijimų tiek vandenyje tiek nuosėdose. Siūloma vertinti nuosėdų būklę priekrantės vandenyse naudojant HELCOM COREST siūlomą ribinę vertę nuosėdoms.</b>
Pentachlorofenolis	x	0,4					Tiriamuoju laikotarpiu šių medžiagų koncentracijos vandenyje neviršijo nustatytų AKS, todėl tolimesnių tyrimų tikslingumas yra abejotinas.
Tetrachlorometanas	x	12					
Trichlorometanas	x	2,5					
1,2-dichloroetanas	x	10					
Trichloretilenas	x	10					
Benzenas	x	8					
Dichlorometanas	x	20					
1,3,5-Trichlorbenzenas	x	0,4					
1,2,3-Trichlorbenzenas	x	0,4					
1,2,4-Trichlorbenzenas	x	0,4					
Tetrachloretilenas	x	10					
Suma C10-13-chloralkanai	x	0,4					
Brominti difenileteriai (BDE)			x	0,0045 HOLAS	x	0,0085	
Aklonifenas	x	0,012					Tiriamuoju laikotarpiu šių medžiagų koncentracijos vandenyje neviršijo nustatytų AKS, todėl tolimesnių tyrimų .tikslingumas yra abejotinas (išskyrus heptachloro tyrimus biotoje).
Bifenoksas	x	0,0012					
Cipermetrinas	x	8 x 10 <sup>-6</sup>					
Dikofolis	x	0,0000 32					
Chinoksifenas	x	0,015					
Heptachloras	x	0,0000 0001			x	0,0067	
Cibutrinas	x	0,0025					
Dichlorvosas	x	6 x 10 <sup>-5</sup>					
Terbutrinas	x	0,0065					
<b>PFOS</b>	x	0,0001 3			x	9,1	<b>Šių junginių tolimesni tyrimai vandenyje yra itin aktualūs dėl pastaraisiais metais fiksuojamų ASK viršijimų.</b>
<b>Heksabromciklododekanas (HBCDD)</b>	x	0,0008	x	0,17 <sup>HOL</sup> AS	x	167	Siūloma naudoti HELCOM HOLAS II siūlomą ribinę vertę nuosėdoms kaip papildomai terpei tirti.
Dioksinai ir dioksinų tipo junginiai					x	Suma: PCDD +PCDF + PCB-DL 0,0065 µg.kg <sup>-1</sup> TEQ	Dioksinų aptikimas Lietuvos Baltijos jūros akvatorijos dugno nuosėdose skatina nagrinėti galimybę AKS kūrimui nuosėdoms, kaip papildomai tyrimo terpei.

Paiškinimai:

x – siūloma tyrimų terpė.

\* HELCOM HOLAS II siūloma ribinė vertė, išreikšta Bq/m<sup>3</sup>.



## HELCOM ir Baltijos šalyse siūlomų rodiklių pritaikymo galimybės Lietuvos jūrinėje aplinkoje

HELCOM teršalų ir jų poveikių indikatorių sąrašė nurodomi 10 rodiklių, 6-iems iš jų praeityje Lietuvos jūrinuose vandenyse buvo renkami duomenys skirtingu intensyvumu (žiūr. 3.3.2.35 lent.), ir tik vienam rodikliui - mikrobranduolių testui - metodika yra įvaldyta Lietuvoje ir rodiklį metodologiškai pasiruošta taikyti. Visus rodiklius, išskyrus lizosomų membranų stabilumą, ekspertine nuomone būtų tikslinga taikyti Lietuvos jūrinių vandenų būklės vertinimui, tačiau pasirengimas tyrimų infrastruktūros ir ekspertų kompetencijos požiūriu skirtingas. Rodiklių tyrimų kaštai, indikatorinių organizmų prieinamumas ir junginių/poveikių kiekio tiriamose terpėse neapibrėžtumas čia nebuvo išsamiai vertinami. Pradiniame etape siūloma didžiausią dėmesį skirti pagrindiniam rodikliui „Reprodukcijos sutrikimai: blogai susiformavę vėgėlių ir šoniplaukų embrionai“ ir kryptingai vystyti HELCOM lygmenyje vystomą rodiklį „Mikrobranduolių testas“, kuriam sukaupta visa reikiama infrastruktūra ir kompetencijos. Taip pat siūloma atlikti pirminius tyrimus kitiems pagrindiniams rodikliams: „Policiklinių aromatinių angliavandenilių metabolitai žuvyse“ ir „Tributilalavas ir jo poveikis“, tačiau vengiant didelių investicijų, didelių tyrimo intensyvumo ir ženklų kaštų. Kitų 3.3.2.29 lentelėje vertintų rodiklių, kurie nustatyti kaip taikytini Lietuvos vandenims, vystymą reikėtų sieti su kitų šalių gaunamais duomenimis, detaliau įvertinus jų tikslingumą. Šalia nurodytų rodiklių, svarstytinas ir metalotioneinų rodikis, kuris atspindi toksinį metalų poveikį ir bendrą stresą. Šio rodiklio tyrimai buvo atliekami ir anksčiau vykdant BEEP projektą (2001-2002 m.) ir tiriant *Mytilus sp.* ir *P. flesus* ties Palanga ir Nemirseta, Būtingė (Baršienė ir kt., 2006). Jeigu rodiklio vystymui būtų pritarta HELCOM lygmenyje, tuomet šio rodiklio vystymą būtų tikslinga detalizuoti.

**3.3.2.35 lentelė.** Taikomi tokie HELCOM rodiklių kategorijų vertimai: Core indicators – pagrindiniai rodikliai; Pre-Core indicators – vystomi rodikliai; Candidate indicators – potencialūs rodikliai. Lietuvos Baltijos jūros vandenims taikytinų rodiklių pavadinimas pažymėtas ryškesniu tekstu. Vertinimas parengtas pagal dr. L. Butrimavičienės (GTC) pateiktą informaciją.

Rodiklis	Esami duomenų Lietuvos Baltijos jūros vandenims	Rodiklio sąsajos su poveikiais	Rodiklio taikymo Lietuvoje vertinimas
<b>D8C2:</b> <b>Reprodukcijos sutrikimai: blogai susiformavę vėgėlių ir šoniplaukų embrionai</b> - pagrindinis rodiklis (Reproductive disorders: malformed eelpout and amphipod embryos)	Duomenų nėra	Rodiklis atspindi bendrą stresą (reprodukcinis ir vystymosi sutrikimus) ir parodo antroje kartoje įvykusius genetinius sutrikimus. Reprodukcijos apsigimimai ir vystymosi sutrikimai gali būti sukelti cheminių medžiagų (farmaciniai junginiai, PAA, pesticidai ir t.t.), parazitų, terminio poveikio. Veiksniai sukeliantys apsigimimus organizmuose gali būti ir ultravioletinė spinduliuotė, pH ir metalų pokyčiai, farmacijos (Brande-Lavridsen ir kt. 2013; Morthorst ir kt., 2014; 2016; Berilli 2015; Shao ir kt., 2018).	Rodiklį taikant Lietuvos teritorijai galėtų būti naudojamos kitų šalių slenkstinės, jeigu rinkimo sąlygos labai panašios. Rodiklio vystymo galimybės priklauso nuo indikatorinių organizmų sugavimų galimybių. Šoniplaukų ( <i>Monoporeia affinis</i> , 3-4 <i>Gammarus</i> genties rūšys, labiausiai paplitusi <i>Gammarus salinus</i> ) sutinkamumas pastarąjį dešimtmetį priekrantės vandenyse mažai tirtas. Gilesniems vandenims (30-40 m gyliuose) naudotina, seklesniems (iki 20 m.) – <i>Gammarus</i> genties organizmai. Rodiklio vertinimui organizmų rinkimas vieną kartą per metus, tik dauginimosi laikotarpiu.

Rodiklis	Esami duomenų Lietuvos Baltijos jūros vandenims	Rodiklio sąsajos su poveikiais	Rodiklio taikymo Lietuvoje vertinimas
<p><b>Acetilholinesterazės inhibicija</b> – vystomas rodiklis (Acetylholinesterase inhibition)</p>	<p>BEEP projekto duomenys* (2001-2002 m.), <i>Mytilus sp.</i>, <i>Platichthys flesus</i>, Palanga, Nemirseta, Būtingė (Kopecka ir kt., 2004) 2001 m., <i>Gadus morhua</i>, (Schnell ir kt., 2008)</p>	<p>Rodiklis atspindi neurotoksiškumą ir bendrą stresą. AchE lygmenyje pokyčius sukeliančių junginių yra labai daug (fosforoorganiniai, karbamatiniai insekticidai, metalai, PAA, BDE, PCB, alkilfenoliai, diclofenakas ir kiti farmaciniai junginiai). Tyrimai atlikti ir su <i>M. balthica</i> (Lehtonen ir kt., 2003; Leinio, Lehtonen 2005).</p>	<p>Rodiklį taikant Lietuvos teritorijai galėtų būti naudojamos kitų šalių slenkstinės, jeigu rinkimo sąlygos labai panašios. Tokie biocheminiai tyrimai jau atliekami moliuskuose ir žuvyse, metodika nesudėtinga, įranga nustatymui yra VU Gyvybės mokslų centre, GTC. Tyrimai galimi su paplitusiais organizmais: moliuskais (<i>M. sp.</i>, <i>Limecola balthica</i>), žuvimis (<i>P. flesus</i>, <i>G. morhua</i>), kuriuos paprasta surinkti, saugoti ir tirti. Rodikliui nustatyti naudojama standartinė metodika, stebėjimų dažnis – vieną kartą per metus.</p>
<p><b>Estrogeninės medžiagos ir jų poveikis (Vitelogenino nustatymas)</b> – vystomas rodiklis (Estrogenic-like chemicals and effects)</p>	<p>Duomenų nėra</p>	<p>Rodiklis atspindi poveikį vandens organizmų reprodukcinei veiklai, fiziologinius ir hormonų sutrikimus bei bendrą neigiamą poveikį organizmų būklei. Tikėtina, kad tokio pobūdžio medžiagų (natūralūs ir sintetiniai hormonai, pesticidai, alkilfenoliai, brominti antipirenai ir t.t.) poveikiai neapsiriboja vien reprodukciniais sutrikimais, organizmuose atsiranda medžiagų apykaitos sutrikimai bei pasireiškia kancerogeninis poveikis (Gibson ir kt., 2005; Pinto ir kt., 2014; Adeel ir kt., 2017). Šiuos efektus gali inicijuoti (plastikas, pesticidai, metalai, antibakteriniai ir priešgrybeliniai junginiai, kosmetikos ir higienos produktai, kontraceptikai) (Bittner ir kt., 2014; Adeel ir kt., 2016). Tyrimai atlikti su sraigčių hemolimfa, gonadomis (Abu El Einin ir kt., 2019).</p>	<p>Rodiklį taikant Lietuvos teritorijai galėtų būti naudojamos kitų šalių slenkstinės, jeigu rinkimo sąlygos labai panašios. Potencialūs rodiklio nustatymui naudotini organizmai: moliuskai (vitelogenino nustatymas hemolimfoje), žuvis (vitelogenino nustatymas kraujyje). Reikėtų analizuoti galimybę tirti ir <i>L. balthica</i> hemolimfą bei gonadas. Stebėjimų dažnis – vieną kartą per metus, jų surinkimas būtų sietinas su gonadų subrendimu.</p>

Rodiklis	Esami duomenų Lietuvos Baltijos jūros vandenims	Rodiklio sąsajos su poveikiai	Rodiklio taikymo Lietuvoje vertinimas
<b>Citochromo P450 ir etoksirezorufin-O-deetilazės (EROD) aktyvumas</b> – potencialus rodiklis (CYP450/EROD activity)	BEEP projekto duomenys* (2001 m.), <i>Gadus morhua</i> (Schnell ir kt., 2008)	Rodiklis sietinas su PAA, PCB tarša (Gagnon ir kt., 2017), bet galėtų rodyti ir Diclofenako (Prokkola ir kt., 2015) bei kitų farmacinių junginių, metalų ar naftos taršos poveikį. Iki šiol atliktų tyrimų rezultatai rodo, kad pakelta vandens temperatūra ir PAA, gali labiau inicijuoti EROD aktyvumą žuvyse (Lyons ir kt., 2011), todėl tikėtinas sezoniškumo poveikis). Žuvų kepenyse matuojamas padidėjęs EROD aktyvumo lygis rodo padidėjusį detoksikacijos aktyvumą, atsirandantį dėl taršos poveikio.	Rodikliai taikytinas žuvims, todėl Lietuvos teritorijai galėtų būti naudojamos kitų šalių slenkstinės, jeigu rinkimo sąlygos panašios. Surinkus mėginius galima užšaldyti ir siųsti arba patiems tirti laboratorijose. Tiriamąją medžiagą paprasta surinkti, saugoti ir tirti. Standartinė metodika. Technika nustatymui yra VU Gyvybės mokslų centre, GTC.
Lizosomų membranų stabilumas– vystomas rodiklis (Lysosomal membrane stability)	BEEP projekto duomenys*, (2001-2002 m.), <i>Mytilus sp.</i> , <i>Platichthys flesus</i> , Palanga, Nemirseta, Būtingė (Baršienė ir kt., 2006)	Su rodikliu nustatomus pokyčius sukelia visa eilė junginių ir kitų faktorių.	Labai specifinis rodiklio nustatymo metodas, griežtos taisyklės renkant medžiagą, skubiai turi būti tiriama.
<b>Žuvų ligų indeksas</b> – vystomas rodiklis (Fish disease index)	BEEP projekto duomenys* (2001-2002 m.), <i>P. flesus</i> , Būtingė, Nemirseta, Palanga (Lang ir kt., 2006)	Rodiklis atspindi bendrą stresą. Slopstant imuniniam atsakui dėl ligos, pasireiškia ir kiti biožymenys (AchE, mikrobranduolių indukcija, EROD aktyvumas, apsigimimai ir t.t.). Rodiklio vystymas iki šiol grįstas duomenimis apie gelsvapekių plekšnių makro- ir mikroskopiškai nustatomas ligas ir parazitų buvimą.	Nors metodikos prieinamos, tačiau reikalaujama gana intensyvių žuvų ligų nustatymo mokymų. Indikatoriniai organizmai (plekšnės) paplitę.
<b>Mikrobranduolių testas</b> – vystomas rodiklis (Micronucleus test)	2006 m. <i>M. balthica</i> , 4 stotys (Baršienė ir kt., 2008) BEEP, BEAST projektų duomenys* 2003-2017 įvairios žuvų rūšys, įvairios vietos (Valskienė ir kt., 2019) 2001-2002 <i>Mytilus sp.</i> , <i>P. flesus</i> , Palanga, Nemirseta, Būtingė, (Baršienė ir kt.; 2006) 2017 vasarą surinkta medžiaga (Butrimavičienė, Rybakovas,	Rodiklis atspindi citogenetinį poveikį, DNR pažeidimus, bendrą stresą. Mikrobranduolių indukciją gali inicijuoti įvairaus pobūdžio cheminis, fizikinis, biologinis stresas. Rodiklis rodo pokyčius DNR lygmenyje, ir naudojamas kaip „ankstyvojo taršos poveikio“ biožymuo. Dažniausiai taikomas moliuskams ( <i>L. balthica</i> , <i>Mytilus sp.</i> ), bentofagėms ir pelaginėms žuvims, tačiau Baltijos jūroje iširta gana daug rūšių.	Lietuvoje būtų galima apsiriboti viena bentofagine rūšimi ir viena pelagine. Metodika gan paprasta, nebrangi. Surinkus mėginius galima ilgai saugoti, paprasta siųsti arba patiems tirti laboratorijose. Technika mikrobranduolių nustatymui yra daugelyje mokslo centrų.

Rodiklis	Esami duomenų Lietuvos Baltijos jūros vandenims	Rodiklio sąsajos su poveikiais	Rodiklio taikymo Lietuvoje vertinimas
	neapdorota), Klaipėda, Šventoji, <i>Mytilus sp., P. flesus</i>		
<b>Policiklinių aromatinių angliavandenilių metabolitai žuvyse</b> - pagrindinis rodiklis (PAH metabolites in fish)	BEEP projekto duomenys*, 2001-2002 m., <i>Platichthys flesus</i> , Palanga, Nemirseta, Būtingė (Vuorinen ir kt., 2006) 2001 m., <i>Gadus morhua</i> , viena stotis (Schnell ir kt., 2008)	Rodiklis atspindi toksinį PAA poveikį, todėl atspindėtų taršos naftos produktais bei PAA junginiais poveikį (Būtingė terminalo veiklos, D6 naftos platformos, laivybos, uosto veiklos intensyvumą, naftos išpylimai, netvarkingas vandens transportas ir t.t.). Taikomas žuvims.	Biožymuo kokybinis, bet su juo dažniausiai koreliuoja ir genotoksiniai, mutageniniai ir kancerogeniniai efektai. Taikymas svarstytinas ir detaliau vertintinas tik sėklioms žuvims, kitu atveju atspindės platesnio regiono, o ne konkretaus pramoninio objekto poveikio apibrėžtai teritorijai situaciją.
<b>Tributilalavas ir jo poveikis</b> - pagrindinis rodiklis (TBT and imposex)	Duomenų nėra	Rodiklis taikytinas jeigu lokaliai stebimos ženklesnės koncentracijos.	Lietuvoje stebimas TBT vandenyje ir sedimentuose. Pagal pateiktus duomenis, randamos žemos koncentracijos, todėl tyrimas biotoje nėra pagrįstas.
<b>Diklofenakas</b> – vystomas rodiklis (Diclofenac)	Duomenų nėra	Rodiklis atspindi toksinį poveikį, kuris dažniausiai pasireiškia organizmų reprodukciniais sutrikimais. Rodiklis taikytinas jeigu pirminiai tyrimai rodytų ženklesnes junginio koncentracijas. Tyrimai atliekami žuvų plazmoje.	Šiuo metu Lietuvoje farmacinių junginių nustatymui vandenyje ir sedimentuose bandoma įvaldyti metodikas.

3.3.2.36 lentelė. GAB vertinimas pagal teršalų koncentracijas jūroje.

Jūros rajonas (JR)	Deskriptorius	Požymis	Elementas	Kriterijus	Rodiklis	GAB slenkstinė vertė	Įvertinta GAB vertė: min-max	GAB slenkstinės vertės vienetai	JR dalis, kurioje turėtų būti pasiekta GAB	JR dalis, kurioje pasiekta GAB	Vienetai	GAB trendas palyginant su praėitu 6 m. periodu	Būklė pagal parametą (tyrimų terpę)	Būklė pagal elementą (medžiagą)	GAB pasiektas elemento lygmenyje, procentais	GAB pasiekimas iki 2020 m.	Duomenų periodas (metai) pagal kurį atliktas vertinimas	GAB vertinimo metodologija
BAL-LT-MS-01	D8	Teršiančios medžiagos - kurioms būdingos visur esančių patvarių, bioakumuliacinių ir toksiškų medžiagų savybės (UPBT)	Gyvsidabris ir jo junginiai	D8C1	Koncentracija vandenyje	0,07	<0,01-0,15	µg/l	100	86	% tyrimo vietų atitinkančių GAB	Gerėja	Bloga	BLOGA	36% (4 iš 11 medžiagų) atitinka gerą būklę	tikėtina bus pasiekta	2012-2017 m.	Regioninė
					Koncentracija nuosėdose	0,1	<0,006-0,049	mg/kg	100	100		Stabilus	Gera			tikėtina bus pasiekta	2012-2017 m.	Nacionalinė
					Koncentracija biotoje	20	<6 - 127	µg/kg	100	25		Stabili	Bloga			bus taikoma išimtis pagal 14 str.	2012-2017 m.	Regioninė
			Brominti difenileteriai		Koncentracija vandenyje	0,014	<0,0042	µg/l	100	100		Stabilus	Gera	BLOGA		tikėtina bus pasiekta	2014., 2015-2016 m.	Regioninė
					Koncentracija biotoje	0,0085	0,007-1,28	µg/kg	100	42		Nežinoma (trūksta duomenų)	Bloga			bus taikoma išimtis pagal 14 str.	2015-2016 m.	Regioninė
			Tributilalavo junginiai (tributilalavo katijonas)		Koncentracija vandenyje	0,0002	<0,00006-0,005	µg/l	100	95		Nežinoma (trūksta duomenų)	Bloga	BLOGA		tikėtina bus pasiekta	2012 m., 2015-2016 m.	Regioninė
					Koncentracija nuosėdose	0,01	<0,0003	mg/kg	100	100		Nežinoma (trūksta duomenų)	Gera			tikėtina bus pasiekta	2014, 2015 m.	Nacionalinė
			Benzo(a)pirenas		Koncentracija vandenyje	0,00017	<0,00005-0,004	µg/l	100	95		Gerėja	Bloga	BLOGA		tikėtina bus pasiekta	2013-2014, 2015-2016 m.	Regioninė
					Koncentracija biotoje	5	<0,1-2,03	µg/kg	100	100		Nežinoma (trūksta duomenų)	Gera			tikėtina bus pasiekta	2015-2016 m.	Regioninė
			Benzo(b)fluorantenas		Koncentracija vandenyje	0,017	<0,00005-0,004	µg/l	100	100		Gerėja	Gera	GERA		tikėtina bus pasiekta	2013-2014, 2015-2016 m.	Regioninė
			Benzo (k)fluorantenas		Koncentracija vandenyje	0,017	<0,00005-0,002	µg/l	100	100		Gerėja	Gera	GERA		tikėtina bus pasiekta	2013-2014, 2015-2016 m.	Regioninė
			Benzo(g, h, i) perilenas		Koncentracija vandenyje	0,00082	<0,00005-0,003	µg/l	100	95		Stabilus	Bloga	BLOGA		tikėtina bus pasiekta	2013-2014, 2015-2016 m.	Regioninė
			Perfluoroktansulfonrūgštis ir jos dariniai (PFOS)		Koncentracija vandenyje	0,00013	<0,000039-0,088	µg/l	100	0		Nežinoma (trūksta duomenų)	Bloga	BLOGA		bus taikoma išimtis pagal 14 str.	2015-2016 m.	Regioninė
					Koncentracija biotoje	9,1	<0,15-1,68	µg/kg	100	100		Nežinoma (trūksta duomenų)	Gera			tikėtina bus pasiekta	2015-2016 m.	Regioninė
			Heksabromciklododekanai (HBCDD)		Koncentracija vandenyje	0,0008	<0,00024-0,00097	µg/l	100	100		Nežinoma (trūksta duomenų)	Gera	GERA		tikėtina bus pasiekta	2015-2016 m.	Regioninė

			Koncentracija biotoje	167	<0,24-4,34	µg/kg	100	100	Nežinoma (trūksta duomenų)	Gera		tikėtina bus pasiekta	2015-2016 m.	Regioninė	
			Koncentracija vandenyje	0,00000001	<0,000000003	µg/l	100	100	Nežinoma (trūksta duomenų)	Gera		tikėtina bus pasiekta	2014, 2015-2016 m.	Regioninė	
		Heptachloras ir heptachloro epoksidai	Koncentracija biotoje	0,0067	<0,002-0,05	µg/kg	100	92	Nežinoma (trūksta duomenų)	Bloga	BLOGA	tikėtina bus pasiekta po 2020 m. (nenumatant išimties pagal 14 str.),	2015-2016 m.	Regioninė	
		Dioksinai ir dioksinų tipo junginiai	Koncentracija biotoje	Suma: PCDD + PCDF + PCB-DL 0,0065	0,0001-0,0042	µg.kg <sup>-1</sup> TEQ	100	100	Nežinoma (trūksta duomenų)	Gera	GERA	tikėtina bus pasiekta	2015-2016 m.	Regioninė	
		Endosulfanas	Koncentracija vandenyje	0,0005	<0,0015-0,004	µg/l	100	100	Stabilus	Gera	GERA	tikėtina bus pasiekta	2012-2014, 2015-2016 m.	Regioninė	
		Heksachlorbenzenas (HCB)	Koncentracija vandenyje	0,05	<0,008	µg/l	100	100	Stabilus	Gera	GERA	tikėtina bus pasiekta	2012-2014, 2015-2016 m.	Regioninė	
			Koncentracija biotoje	10	<0,1-1,07	µg/kg	100	100	Gerėja	Gera		tikėtina bus pasiekta	2012-2013, 2015-2017 m.	Regioninė	
		Pentachlorbenzenas	Koncentracija vandenyje	0,0007	<0,00021	µg/l	100	100	Stabilus	Gera	GERA	tikėtina bus pasiekta	2012-2014, 2015-2016 m.	Regioninė	
		Ciklodieno pesticidai (endrinai, dieldrinai, aldrinai, izodrinai)	Koncentracija vandenyje	Σ = 0,005	<0,0015-0,004	µg/l	100	100	Stabilus	Gera	GERA	tikėtina bus pasiekta	2012-2014; 2015-2016 m.	Regioninė	
		Visas DDT	Koncentracija vandenyje	0,025	< 0,003 - <0,2	µg/l	100	100	Stabilus	Gera	GERA	tikėtina bus pasiekta	2012-2014, 2015-2016, 2017 m.	Regioninė	
		Heksachlorcikloheksanas (HCH)	Koncentracija vandenyje	0,002	<0,0006 - <0,005	µg/l	100	100	Stabilus	Gera	GERA	tikėtina bus pasiekta	2012-2014, 2015-2016 m.	Regioninė	
		Polichlorinti bifenilai (suma 28, 52, 101, 118, 138, 153, 180)	Koncentracija nuosėdose	0,007	<0,003	mg/kg	100	100	Stabili	Gera	GERA	tikėtina bus pasiekta	2014-2015 m.	Nacionalinė	
		PAA (Suma: antracenas, benz(a)antracenas, benz(g,h,i)perilenas, benz(a)pirenas, chrizenas, fluorantenas, indeno(1,2,3-cd)pirenas, pirenas, fenantrenas)	Koncentracija nuosėdose	1	0,0018	mg/kg	100	100	Stabili	Gera	GERA	tikėtina bus pasiekta	2012-2015 m.	Nacionalinė	
		Kadmio ir jo junginiai	Koncentracija vandenyje	0,2	<0,1-0,19	µg/l	100	100	Gerėja	Gera	GERA	tikėtina bus pasiekta	2012-2015 m.	Regioninė	
		<b>Teršiančios medžiagos - kurioms nėra būdingos visur esančių patvarių, bioakumuliacinių ir toksiškų medžiagų savybės (non-UPBT)</b>										84% (41 iš 49 medžiagų) atitinka gerą būklę			

			Koncentracija nuosėdose	0,5	<0,01-0,39	mg/kg	100	100	Stabilus	Gera		tikėtina bus pasiekta	2012-2017 m.	Nacionalinė
		Nikelis ir jo junginiai	Koncentracija vandenyje	8,6	<1-25	µg/l	100	100	Gerėja	Gera	BLOGA	tikėtina bus pasiekta	2012-2015 m.	Regioninė
			Koncentracija nuosėdose	10	0,31 - 23	mg/kg	100	95	Stabili	Bloga		tikėtina bus pasiekta	2012-2017 m.	Nacionalinė
		Švinas ir jo junginiai	Koncentracija vandenyje	1,3	<0,2 – 1,2	µg/l	100	100	Gerėja	Gera	GERA	tikėtina bus pasiekta	2012-2015 m.	Regioninė
			Koncentracija nuosėdose	20	0,72 - 24	mg/kg	100	100	Stabili	Gera		tikėtina bus pasiekta	2012-2017 m.	Nacionalinė
		Chromas	Koncentracija vandenyje	10	< 0,3 - 30	µg/l	100	100	Gerėja	Gera	BLOGA	tikėtina bus pasiekta	2012-2015, 2017 m.	Nacionalinė
			Koncentracija nuosėdose	30	0,91 - 83	mg/kg	100	95	Stabili	Bloga		tikėtina bus pasiekta	2012-2017 m.	Nacionalinė
		Varis	Koncentracija vandenyje	10	<0,8 – 15	µg/l	100	100	Gerėja	Gera	BLOGA	tikėtina bus pasiekta	2012-2015, 2017 m.	Nacionalinė
			Koncentracija nuosėdose	10	0,09 - 12	mg/kg	100	95	Stabili	Bloga		tikėtina bus pasiekta	2012-2017 m.	Nacionalinė
		Cinkas	Koncentracija vandenyje	100	<4 - 90	µg/l	100	100	Gerėja	Gera	GERA	tikėtina bus pasiekta	2012-2016 m.	Nacionalinė
			Koncentracija nuosėdose	60	3,3 - 45	mg/kg	100	100	Stabilus	Gera		tikėtina bus pasiekta	2012-2015, 2017 m.	Nacionalinė
		Arsenas	Koncentracija nuosėdose	3	0,22 – 4,1	mg/kg	100	86	Stabilus	Bloga	BLOGA	tikėtina bus pasiekta	2012-2013, 2015-2017 m.	Nacionalinė
			Koncentracija vandenyje	200	<100 - 830	µg/l	100	95	Gerėja	Bloga	BLOGA	tikėtina bus pasiekta	2012-2017 m.	Nacionalinė
		Naftos angliavandeniškai	Koncentracija nuosėdose	100	<68 - 150	mg/kg	100	100	Gerėja	Gera		tikėtina bus pasiekta	2012-2017 m.	Nacionalinė
			Naftalenas	Koncentracija vandenyje	2	<0,003 – 0,009	µg/l	100	100	Stabilus	Gera	GERA	tikėtina bus pasiekta	2013-2016 m.
		Antracenas	Koncentracija vandenyje	0,1	<0,002 – 0,0043	µg/l	100	100	Stabilus	Gera	GERA	tikėtina bus pasiekta	2013-2016 m.	Regioninė
		Fluorantenas	Koncentracija vandenyje	0,0063	<0,00189-0,0096)	µg/l	100	100	Gerėja	Gera	GERA	tikėtina bus pasiekta	2013-2016 m.	Regioninė
			Koncentracija biotoje	30	0,05-18,86	µg/kg	100	100	Nežinoma (trūksta duomenų)	Gera		tikėtina bus pasiekta	2015-2016 m.	Regioninė
		Di(2-etilheksil)ftalatas	Koncentracija vandenyje	1,3	<0,01-9,07	µg/l	100	84	Blogėja	Bloga	BLOGA	bus taikoma išimtis pagal 14 str.	2012-2017 m.	Regioninė
		Alachloras	Koncentracija vandenyje	0,3	<0,01	µg/l	100	100	Stabilus	Gera	GERA	tikėtina bus pasiekta	2014; 2015-2016 m.	Regioninė
		Simazinas	Koncentracija vandenyje	1	<0,3	µg/l	100	100	Stabilus	Gera	GERA	tikėtina bus pasiekta	2014-2017 m.	Regioninė
		Izoproturonas	Koncentracija vandenyje	0,3	<0,1	µg/l	100	100	Stabilus	Gera	GERA	tikėtina bus pasiekta	2014-2017 m.	Regioninė
		Trifluralinas	Koncentracija vandenyje	0,03	<0,009	µg/l	100	100	Stabilus	Gera	GERA	tikėtina bus pasiekta	2012; 2015-2016 m.	Regioninė

	Diuronas	Koncentracija vandenyje	0,2	<0,06	µg/l	100	100	Stabilus	Gera	GERA	tikėtina bus pasiekta	2014-2017 m.	Regioninė
	Chlorfenvinfosas	Koncentracija vandenyje	0,1	<0,03	µg/l	100	100	Stabilus	Gera	GERA	tikėtina bus pasiekta	2012; 2015-2016 m.	Regioninė
	Chlorpirifosas	Koncentracija vandenyje	0,03	<0,009	µg/l	100	100	Stabilus	Gera	GERA	tikėtina bus pasiekta	2012; 2015-2016 m.	Regioninė
	Atrazinas	Koncentracija vandenyje	0,6	<0,1	µg/l	100	100	Stabilus	Gera	GERA	tikėtina bus pasiekta	2014-2017 m.	Regioninė
	4-nonilfenolis	Koncentracija vandenyje	0,3	<0,05-1,88	µg/l	100	78	Stabilus	Bloga	BLOGA	bus taikoma išimtis pagal 14 str.	2012-2016 m.	Regioninė
	4-(1,1',3,3'-tetrametilbutil)-fenolis))	Koncentracija vandenyje	0,01	<0,003-1,518	µg/l	100	0	Blogėja	Bloga	BLOGA	bus taikoma išimtis pagal 14 str.	2012-2016 m.	Regioninė
	Pentachlorfenolis (PCP)	Koncentracija vandenyje	0,4	<0,05	µg/l	100	100	Stabilus	Gera	GERA	tikėtina bus pasiekta	2014-2016 m.	Regioninė
	Tetrachlormetanas	Koncentracija vandenyje	12	<0,2	µg/l	100	100	Stabilus	Gera	GERA	tikėtina bus pasiekta	2012-2014; 2017 m.	Regioninė
	Trichlormetanas	Koncentracija vandenyje	2,5	0,101	µg/l	100	100	Stabilus	Gera	GERA	tikėtina bus pasiekta	2012-2014; 2017 m.	Regioninė
	1,2-dichloreitanas (EDC)	Koncentracija vandenyje	10	<0,2	µg/l	100	100	Stabilus	Gera	GERA	tikėtina bus pasiekta	2012-2014; 2017 m.	Regioninė
	Trichloretilenas	Koncentracija vandenyje	10	<0,1	µg/l	100	100	Stabilus	Gera	GERA	tikėtina bus pasiekta	2012-2014; 2017 m.	Regioninė
	Benzenas	Koncentracija vandenyje	8	<0,1	µg/l	100	100	Stabilus	Gera	GERA	tikėtina bus pasiekta	2012-2014; 2017 m.	Regioninė
	Metilchloridas (Dichlormetanas)	Koncentracija vandenyje	20	<0,2	µg/l	100	100	Stabilus	Gera	GERA	tikėtina bus pasiekta	2012-2014; 2017 m.	Regioninė
	Heksachlorbutadienas (HCBd)	Koncentracija vandenyje	0,6	<0,1	µg/l	100	100	Stabilus	Gera	GERA	tikėtina bus pasiekta	2012-2014; 2015-2017 m.	Regioninė
		Koncentracija biotoje	55	<0,5	µg/kg	100	100	Stabili	Gera		tikėtina bus pasiekta	2013-2016 m.	Regioninė
	Trichlorbenzenai	Koncentracija vandenyje	0,4	<0,2	µg/l	100	100	Stabilus	Gera	GERA	tikėtina bus pasiekta	2012-2014; 2017 m.	Regioninė
	Tetrachloretilenas	Koncentracija vandenyje	10	<0,1	µg/l	100	100	Stabilus	Gera	GERA	tikėtina bus pasiekta	2013-2014; 2017 m.	Regioninė
	C10-13-chloralkanai (PVC)	Koncentracija vandenyje	0,4	<0,1	µg/l	100	100	Stabilus	Gera	GERA	tikėtina bus pasiekta	2014-2016 m.	Regioninė
	Aklonifenas	Koncentracija vandenyje	0,012	<0,0036-0,0036	µg/l	100	100	Nežinoma (trūksta duomenų)	Gera	GERA	tikėtina bus pasiekta	2015-2016 m.	Regioninė
	Bifenoksas	Koncentracija vandenyje	0,012	<0,00036	µg/l	100	100	Nežinoma (trūksta duomenų)	Gera	GERA	tikėtina bus pasiekta	2015-2016 m.	Regioninė



			Cipermetrinas	Koncentracija vandenyje	8 x 10 <sup>-6</sup>	<0,0000024	µg/l	100	100	Nežinoma (trūksta duomenų)	Gera	GERA	tikėtina bus pasiekta	2015-2016 m.	Regioninė
			Dikofolis	Koncentracija vandenyje	0,000032	<0,0000096	µg/l	100	100	Nežinoma (trūksta duomenų)	Gera	GERA	tikėtina bus pasiekta	2015-2016 m.	Regioninė
				Koncentracija biotoje	33	<0,1	µg/kg	100	100	Nežinoma (trūksta duomenų)	Gera		tikėtina bus pasiekta	2015-2016 m.	Regioninė
			Chinoksifenas	Koncentracija vandenyje	0,015	<0,0045	µg/l	100	100	Nežinoma (trūksta duomenų)	Gera	GERA	tikėtina bus pasiekta	2015-2016 m.	Regioninė
			Cibutrinas	Koncentracija vandenyje	0,0025	<0,00075	µg/l	100	100	Nežinoma (trūksta duomenų)	Gera	GERA	tikėtina bus pasiekta	2015-2016 m.	Regioninė
			Dichlorvosas	Koncentracija vandenyje	6 x 10 <sup>-5</sup>	<0,000018	µg/l	100	100	Nežinoma (trūksta duomenų)	Gera	GERA	tikėtina bus pasiekta	2015-2016 m.	Regioninė
			Terbutrinas	Koncentracija vandenyje	0,0065	<0,00195	µg/l	100	100	Nežinoma (trūksta duomenų)	Gera	GERA	tikėtina bus pasiekta	2015-2016 m.	Regioninė

## Literatūros šaltiniai

2000 m. spalio 23 d. Europos Parlamento ir Tarybos direktyva (2000/60/EB) nustatanti Bendrijos veiksmų vandens politikos srityje pagrindus.

2008 m. gruodžio 16 d. Europos Parlamento ir Tarybos direktyva (2008/105/EB) dėl aplinkos kokybės standartų vandens politikos srityje, iš dalies keičianti ir panaikinanti Tarybos direktyvas 82/176/EEB, 83/513/EEB, 84/156/EEB, 84/491/EEB, 86/280/EEB ir iš dalies keičianti Europos Parlamento ir Tarybos direktyvą 2000/60/EB.

2013 m. rugpjūčio 12 d. Europos Parlamento ir Tarybos direktyva (2013/39/ES) kuria iš dalies keičiamos direktyvų 2000/60/EB ir 2008/106/EB nuostatos dėl prioritetinių medžiagų vandens politikos srityje.

Antizar-Ladislao, B. 2008. Environmental levels, toxicity and human exposure to tributyltin (TBT) contaminated marine environment. *A review Environ. Int.* 34, 292–308.

Barakat AO., Kim M., Qian Y., Wade TL. 2001. Butyltin compounds in sediments from the commercial harbor of Alexandria City, Egypt. *Environ Toxicol Chem* 20:2744–2748.

COHIBA, 2009-2012. „Control of hazardous substances in the Baltic Sea region“ – COHIBA.V.2012-01-06. <http://www.cohiba-project.net>

ECODUMP (Application of ecosystem principles for the location and management of offshore dumping sites in SE Baltic Region, 2014). <http://www.corpi.ku.lt/ecodump/>

Feasibility study with design proposals for Šventoji port reconstruction, 2009. Klaipėdos valstybinio jūrų uosto direkcija. Klaipėda.

Garg A., Meena RM., Bhosle NB. 2010. Distribution of butyltins in waters and sediments of the Mandovi and Zuari estuaries, west coast of India. *Environ Monit Assess* 165:643– 651.

Garnaga G., Jančiauskienė V., Kondratjeva L., Mickuvienė K., 2008. Taršiosios medžiagos Baltijos jūros ir Kuršių marių vandenyje ir dugno nuosėdose. In: *Baltijos jūra ir jos problemos*, Utena. 77-93 pp.

HELCOM CORESET II, 2015. Outcome of Coreset II 2015 thematic meeting on hazardous substance and bio-effect core indicators in conjunction with BALSAM WP2A.

HELCOM (2017) Radioactive substances: Cesium-137 in fish and surface seawater. HELCOM core indicator report. Online. [Date Viewed], [Web link].

HELCOM (2018). State of the Baltic Sea – Second HELCOM holistic assessment 2011-2016. *Baltic Sea Environment. Proceedings* 155 p.

LAND 46A-2002. Grunto kasimo jūrų ir jūrų uosto akvatorijose ir iškastų gruntų tvarkymo taisyklės, Valstybės žinios, 2002, Nr. 27-976, Nr. 40-1516; 2003, Nr. 78-3586; 2008, Nr. 139-5521; Žin., 2011, Nr. 43-2050.

Lietuvos Baltijos jūros aplinkos apsaugos valdymo stiprinimo dokumentų parengimas. III tarpinė ataskaita. Jūrinių tyrimų konsorciumas. Aplinkos apsaugos agentūra. 2012.

Lietuvos Respublikos aplinkos ministro 2014 m. rugsėjo 15 d. įsakymas Nr. D1-739 „Dėl Lietuvos Respublikos aplinkos ministro 2006 m. gegužės 17 d. įsakymo Nr. D1-236 „Dėl Nuotekų tvarkymo reglamento patvirtinimo“ pakeitimo (TAR, 2014-09-17, Nr. 12419).

Liu X, Jia H, Wang L, Qi H, Ma W, Hong W, Guo J, Yang M, Sun Y, Li YF. 2013. Characterization of polycyclic aromatic hydrocarbons in concurrently monitored surface seawater and sediment along Dalian coast after oil spill. *Ecotoxicol. Environ. Saf.* 90:151–156.

Nemuno, Lielupės, Ventos ir Dauguvos upių baseinų rajonų valdymo planų ir priemonių programų atnaujinimas, 2015 m.

Rekomendacijos pavojingų medžiagų mažinimui Lietuvoje (2011). Parengė Z. Dudutytė, J. Kruopienė, J. Dvarionienė. LIFE programos projektas „BaltActHaz“. Baltijos aplinkos forumas, Lietuva

Suzdalev S., Gulbinskas S., Blažauskas N., 2014. Distribution of tributyltin in surface sediments from transitional marine-lagoon system of the south-eastern Baltic Sea, Lithuania. *Environmental Science and Pollution Research* (2015) 22: 2634-2642. DOI 10.1007/s11356-014-3521-4.

Suzdalev S., Jurkin V., 2017. Dioksinai ir dioksinų tipo junginiai Lietuvos Baltijos jūros akvatorijos dugno nuosėdose. Jūros ir krantų tyrimai 2017. Konferencijos medžiaga.

Vandens aplinkai pavojingų medžiagų nustatymas Lietuvoje. Ataskaita, parengta vykdant projektą „Vandens aplinkai pavojingų medžiagų nustatymas Lietuvoje“, 2007. Lietuvos aplinkos apsaugos agentūra, Suomijos aplinkos institutas (SYKE), LR aplinkos ministerija.

### 3.3.3 Teršalai jūros organizmuose (D9)

Didžiausios leistinos teršalų normos žmonėms vartoti skirtose žuvyse ir kituose jūros maisto produktuose koncentracijos nustatytos Europos Komisijos reglamentu (EB) Nr. 1881/2006, su pakeitimais Komisijos reglamente (ES) Nr. 1259/2011. Nuo 2012 m. sausio 1 d. buvo sumažintos didžiausios leistinos koncentracijos dioksinams bei dioksinų ir dioksinų tipo PCB.

Už teršalų jūros produktuose tyrimus atsakinga Lietuvos Respublikos Valstybinė maisto ir veterinarijos tarnyba (VMVT), tyrimus atlieka Nacionalinis maisto ir veterinarijos rizikos vertinimo institutas (NMVRVI). Žuvų mėginių iš Lietuvai priklausančių jūros akvatorijų 2012-2017 m. atliktų tyrimų suvestinė pateikiama 3.3.3.1 lentelėje. Žuvų rūšys, kurios paprastai gyvena ir didžiąją gyvenimo ciklo dalį praleidžia ne Baltijos jūroje, o Kuršių mariose (pvz., ešerys) čia neįtrauktos. Nuo 2012 m. pradėta tirti ne dioksinų tipo PCB suma (anksčiau tyrimai atlikti vertinant atskirus PCB 28, 52, 101, 138, 153 ir 180).

**3.3.3.1 lentelė.** Žuvų mėginių iš Lietuvai priklausančių jūros akvatorijų 2012-2017 m. atliktų tyrimų suvestinė pagal VMVT pateiktus duomenis (žuvų rūšis ir skaičius reiškia kiek tyrimų per metus atlikta su atitinkama žuvų rūšimi). ND – nėra duomenų.

	2012	2013	2014	2015	2016	2017
Dioksinų suma (PSO-PCDD/F-TEQ)	lašiša - 1, brėtlingis - 4, strimelė - 4	brėtlingis-2, strimelė-3	lašiša - 1, brėtlingis-1, strimelė -3	lašiša - 1, strimelė -5	brėtlingis-2, menkė-3, plekšinė -3, strimelė -4	brėtlingis-5, menkė-3, strimelė -3, stinta -2
Dioksinų ir dioksinų tipo PCB suma (WHO -PCDD/F-PCB-TEQ)						
Ne dioksinų tipo PCB suma (28, 52, 101, 118, 138, 153 ir 180)						
Švinas	strimelė -1, menkė - 1	menkė - 1, plekšinė - 1	plekšinė - 1	plekšinė - 1	menkė - 1	plekšinė -1
Gyvsidarbis	strimelė -1, menkė - 1	menkė - 1, plekšinė - 1	plekšinė - 2, menkė - 1	plekšinė - 1	plekšinė -1, menkė - 1	plekšinė -2
Kadmis	strimelė -1, menkė - 1	menkė - 1, plekšinė - 1	0	plekšinė - 1	menkė - 1	plekšinė -1

**Švinas.** Švino kiekis žuvų raumenų mėginiuose turi neviršyti 0,3 mg/kg žuvų raumenų drėgno svorio. 2012-2017 m. tyrimai indikuoja gerą būklę, kadangi mėginiuose didžiausios leistinos koncentracijos nė karto nebuvo viršytos (3.3.3.1 pav.). Vis dėlto pakartojimų skaičius labai nedidelis: tiriamuoju laikotarpiu (2012-2017 m.) išanalizuota po vieną-du mėginius iš Lietuvai priklausančių jūros akvatorijų. Lyginant su praėjusiu vertinimo laikotarpiu (2006-2011), būklė liko stabili (gera) (3.3.3.1 pav.).

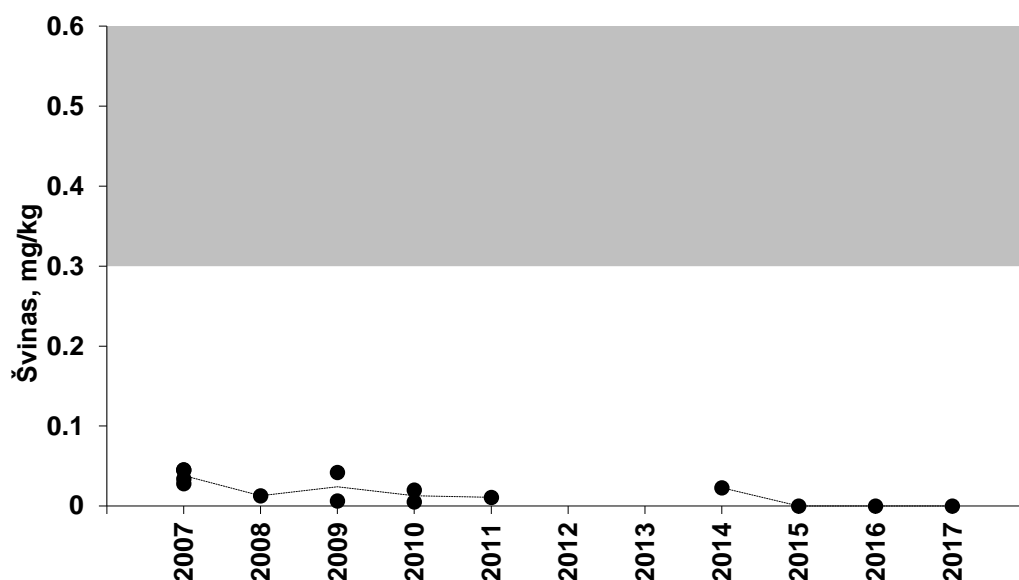

**3.3.3.1 paveikslas.** Didžiausios leistinos švino normos (šviesios zonos viršutinė riba) ir nustatyti kiekiai žuvų raumenyse 2007-2017 m. DLK taip pat nebuvo viršyta 2012-2013 m., tačiau konkrečios reikšmės nėra žinomos.

**Kadmis.** Kadmio kiekis žuvų raumenų mėginiuose turi neviršyti 0,05 mg/kg žuvų raumenų drėgno svorio. Europiniams unguriams DLK yra didesnė - 0,10 mg/kg, tačiau Lietuvoje kadmio tyrimai unguriuose neatlikti. 2012-2017 m. tyrimai indikuoja gerą būklę, kadangi mėginiuose kadmio kiekis buvo mažesnis nei DLK ar prietaiso skiriamoji geba (3.3.3.2 pav.). Vis dėlto pakartojimų skaičius labai nedidelis: tiriamuoju laikotarpiu (2012-2017 m.) išanalizuota tik po vieną mėginį kasmet iš Lietuvai priklausančių jūros akvatorijų, o 2014 m. tyrimai išvis nebuvo atliekami. Lyginant su praėjusiu vertinimo laikotarpiu (2006-2011), būklė liko stabili (gera) (3.3.3.2 pav.).

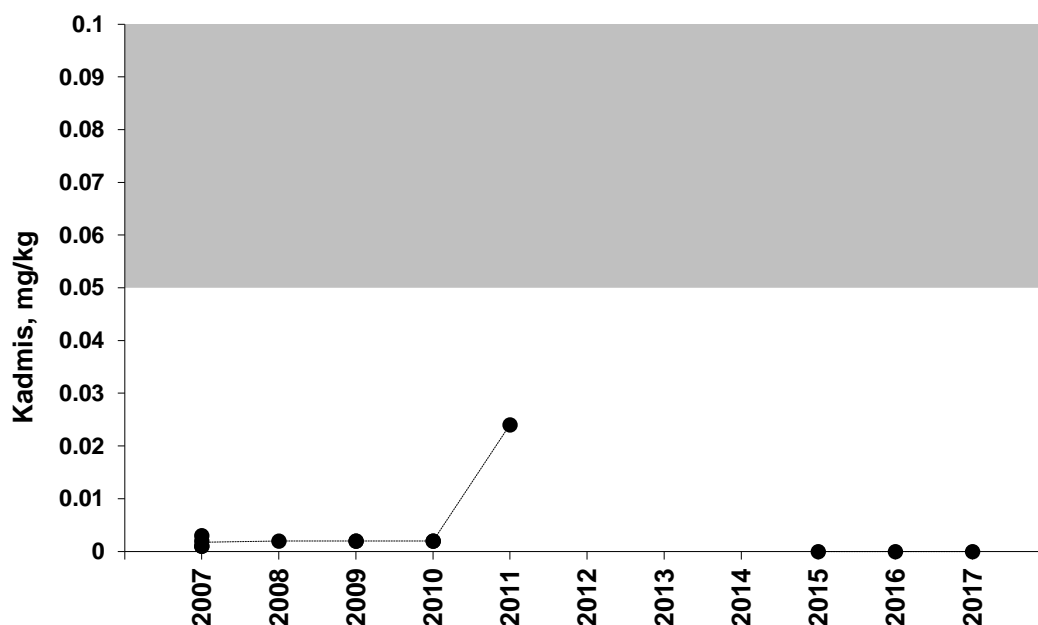

**3.3.3.2 paveikslas.** Didžiausios leistinos kadmio normos (šviesios zonos viršutinė riba) ir nustatyti kiekiai žuvų raumenyse 2007-2017 m. DLK taip pat nebuvo viršyta 2012-2013 m., tačiau konkrečios reikšmės nėra žinomos.

**Gyvsidabris.** Gyvsidabrio kiekis žuvų raumenų mėginiuose turi neviršyti 0,5 mg/kg žuvų raumenų drėgno svorio. Europiniams unguriams DLK yra didesnė – 1,0 mg/kg, tačiau Lietuvoje gyvsidabrio tyrimai unguriuose neatlikti. 2014-2017 m. tyrimai, atlikti 1-2 (iki 4) pakartojimais, indikuoja gerą būklę, kadangi mėginiuose didžiausias nustatytas gyvsidabrio kiekis nesiekia DLK (3.3.3.3 pav.). Lyginant su praėjusiu vertinimo laikotarpiu (2007-2011), būklė liko stabili (gera) (3.3.3.3 pav.).

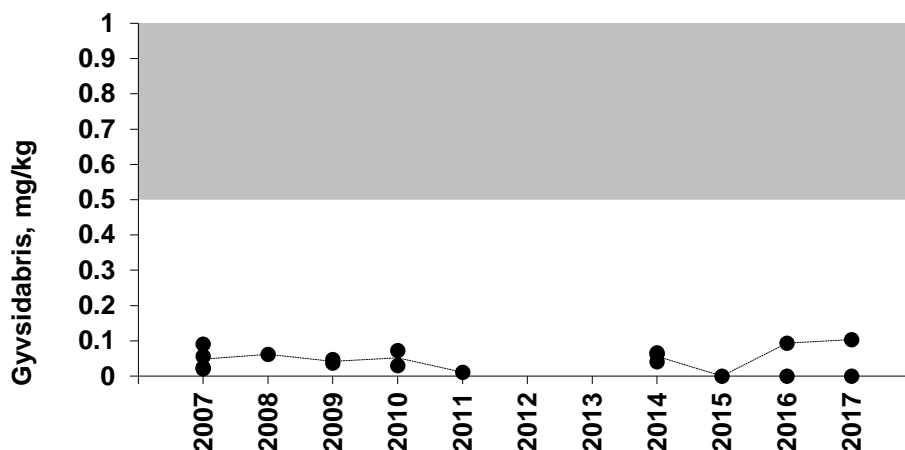

**3.3.3.3 paveikslas.** Didžiausios leistinos gyvsidabrio normos (šviesios zonos viršutinė riba) ir nustatyti kiekiai žuvų raumenyse 2007-2017 m. DLK taip pat nebuvo viršyta 2012-2013 m., tačiau konkrečios reikšmės nėra žinomos.

**Dioksinų suma.** Nuo 2012 m. dioksinų suma žuvų raumenų mėginiuose turi neviršyti 3,5 pg/g žuvų raumenų drėgno svorio. 2012 - 2017 m. laikotarpiu iš viso išanalizuoti 49 žuvų raumenų mėginiai (kasmet po 5-12 mėginių), kurių vidurkis neviršijo DLK. Tik vienu atveju 2015 m. DLK buvo viršytas (3.3.3.4 pav.). Lyginant su praėjusiu vertinimo laikotarpiu (2004 – 2011 m.), būklė pagerėjo – t.y. stebimas dioksinų koncentracijų mažėjimo trendas.

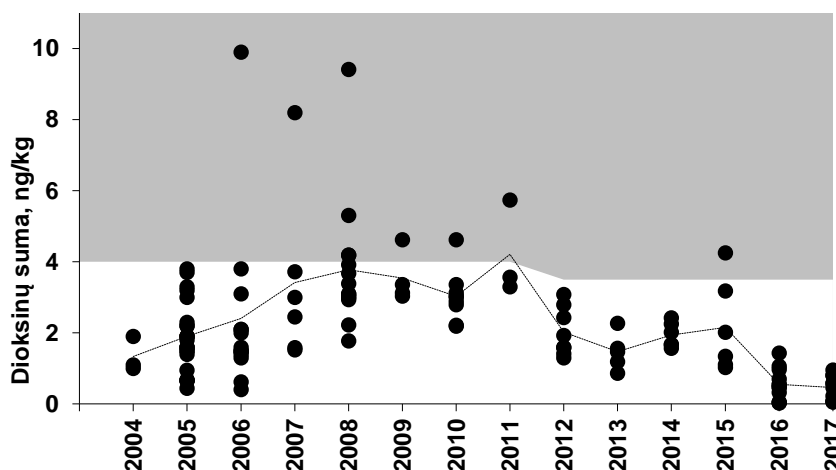

**3.3.3.4 paveikslas.** Didžiausios leistinos dioksinų sumos normos (šviesios zonos viršutinė riba) ir nustatyti kiekiai žuvų raumenyse 2004-2017 m. Punktyrinė linija žymi kiekvienų metų koncentracijų vidurkius. 2012 m. didžiausia leistina koncentracija buvo sumažinta.

**Dioksinų ir dioksinų tipo PCB suma.** Nuo 2012 m. dioksinų ir dioksinų tipo PCB suma žuvų raumenų mėginiuose turi neviršyti 6,5 pg/g žuvų raumenų drėgno svorio. Europiniams unguriams DLK taip pat sumažinta - 10,0 pg/g (vietoj 12 pg/g), tačiau Lietuvoje dioksinų ir dioksinų tipo PCB tyrimai unguriuose neatlikti.

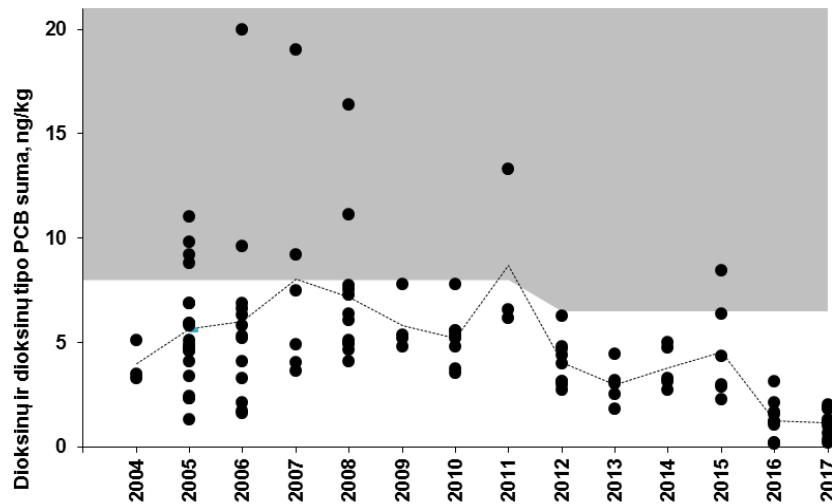

**3.3.3.5 paveikslas.** Didžiausios leistinos dioksinų ir dioksinų tipo PCB sumos normos (šviesios zonos viršutinė riba) ir nustatyti kiekiai žuvų raumenyse 2004-2017 m. Punktyrinė linija žymi kiekvienų metų koncentracijų vidurkius. 2012 m. didžiausia leistina koncentracija buvo sumažinta.

2012-2017 m. tyrimai, atlikti su 5-12 pakartojimais, rodo, jog vienu atveju DLK raumenyse buvo viršytas (2015 m.), tačiau visais kitais atvejais nesiekė DLK (3.3.3.5 pav.). Lyginant su praėjusiu vertinimo laikotarpiu (2004 – 2011 m.), būklės pagerėjo – t.y. stebimas dioksinų ir dioksinų tipo PCB koncentracijų mažėjimo trendas žuvų raumenyse.

Žuvų kepenyse DLK yra 20 pg/g, 2017 m. tirtas vienas menkių kepenų mėginys, kuriame DLK buvo viršyta daugiau kaip du kartus (57,75 pg/g).

**Ne dioksinų tipo PCB suma.** Ne dioksinų tipo PCB suma žuvų raumenų mėginiuose turi neviršyti 75 µg/kg (arba 0,075 mg/kg) žuvų raumenų drėgno svorio. Europiniams unguriams DLK yra 300 µg/kg, tačiau Lietuvoje ne dioksinų tipo PCB tyrimai unguriuose neatlikti. Iki 2011 m. bendra ne dioksinų tipo PCB suma nevertinta, buvo vertinami atskiri PCB (28, 52, 101, 138, 153 ir 180), kurių kiekiai buvo mažesni nei tuometinės įrangos skiriamoji gėba (<0,01 mg/kg, 3.3.3.6 pav.). Nuo 2012 m. vertinama bendra ne dioksinų tipo PCB suma, kuri rodo gerą būklę, nes DLK nė karto nebuvo viršytos (3.3.3.6 pav.). Lyginant su praėjusiu vertinimo laikotarpiu (2004-2011), būklė liko stabili (gera). Žuvų kepenyse DLK yra 200 µg/kg, Lietuvoje 2012 – 2017 m. laikotarpiu tirtas vienas menkių kepenų mėginys, kuris viršijo DLK (287 µg/kg).

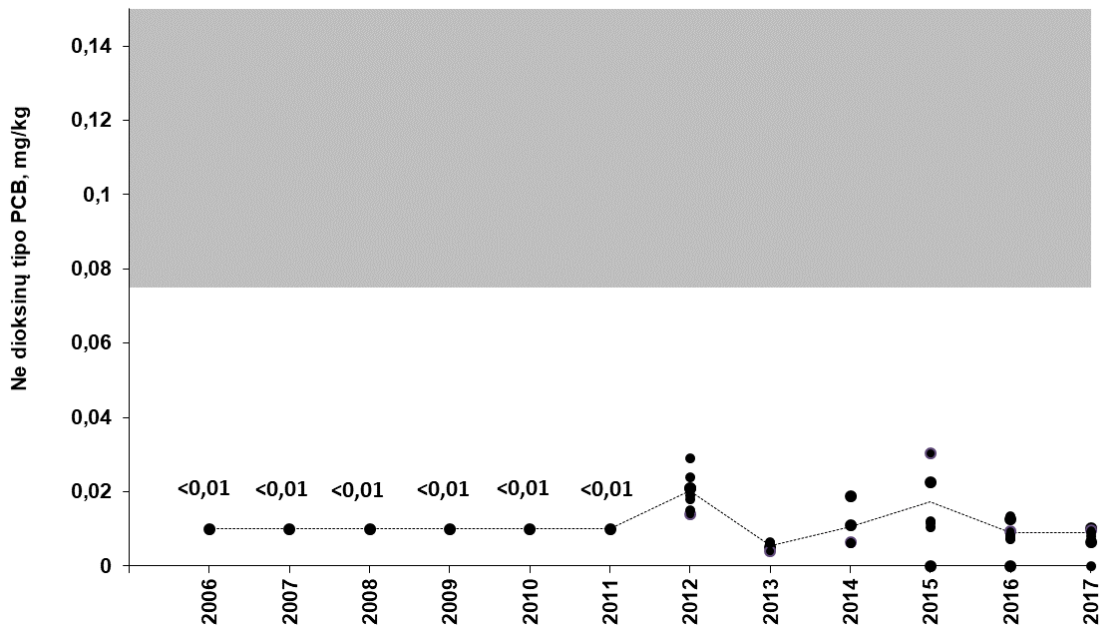

**3.3.3.6 paveikslas.** Didžiausios leistinos ne dioksinų tipo PCB normos (šviesios zonos viršutinė riba) ir nustatyti ne dioksinų tipo PCB (28, 52, 101, 138, 153 ir 180) kiekiai žuvų raumenyse 2006-2017 m. Iki 2011 m. vertintos atskirų PCB koncentracijos, kurios neviršijo 0,01 mg/kg. Nuo 2012 m. tirta bendra visų ne dioksinų tipo PCB suma.

#### Teršalų, indikuojančių gerą būklę, dalis

2012 – 2017 m. iš 6 tirtų teršalų grupių, trijose (dioksinų suma, dioksinų ir dioksinų tipo PCB suma, ne dioksinų tipo PCB suma) buvo po vieną-du atvejus, kuomet DLK buvo viršytas. Palyginus su praėjusiu vertinimo laikotarpiu (2004-2011 m.), būklė pagerėjo, nes yra stebima dioksinų ir dioksinų tipo PCB teršalų koncentracijos mažėjimo tendencija žuvų raumenyse. Tačiau dėl padidintos dioksinų ir PCB koncentracijos menkių kepenyse, VMVT direktoriaus įsakymu šios žuvies kepenis yra uždrausta tiekti žmonių maistui ir gyvūnų šėrimui (išskyrus kailinius žvėrelius). Nuo 2012 m. pradėta tirta bendra visų ne dioksinų tipo PCB suma, padidinta imtis.

Sunkiųjų metalų – švino, kadmio, gyvsidabrio – tyrimų duomenis, kaip ir praėjusiu vertinimo laikotarpiu (2007-2011 m.), rodo gerą būklę. Vis dėlto sunkiesiems metalams pakartojimų skaičius yra labai nedidelis (1- 3 per metus), ne visi metalai tiriama kasmet.



3.3.3.1a lentelė. GAB vertinimas pagal teršalų kiekį maistui skirtuose jūros produktuose.

Jūros rajonas (JR)	BAL-LT-MS-01							
Deskriptorius	D9							
Kriterijus	D9C1 Teršalai maistui skirtuose jūros produktuose (D9C1 Contaminants in seafood)							
Elementas	Švino koncentracija raumenyse	Kadmio koncentracija raumenyse	Gyvsidabrio koncentracija raumenyse	Dioksinų koncentracija raumenyse	Dioksinų ir dioksinų tipo PCB koncentracija raumenyse	Dioksinų ir dioksinų tipo PCB koncentracija kepenyse	Ne dioksinų tipo PCB koncentracija raumenyse	Ne dioksinų tipo PCB koncentracija kepenyse
GAB slenkstinė vertė	0,3 mg/kg	0,05 mg/kg	0,5 mg/kg	3,5 pg/g	6,5 pg/g	20 pg/g	0,075 mg/kg	200 µg/kg
Įvertinta vertė (min-max ir vidurkis)	<0,3 mg/kg	<0,05 mg/kg	<0,5 mg/kg	0,025 – 4,25 pg/g (vidurkis 1,26 pg/g)	0,16 – 8,45 pg/g (vidurkis 2,65 pg/g)	57,75 pg/g	<0,006 – 0,03 (vidurkis 0,01 mg/kg)	287 µg/kg
GAB slenkstinės vertės vienetai	mg/kg drėgno svorio	mg/kg drėgno svorio	mg/kg drėgno svorio	pg/g drėgno svorio	pg/g drėgno svorio	pg/g drėgno svorio	mg/kg drėgno svorio	µg/kg drėgno svorio
GAB trendas palyginant su praėjusiu 6 m. periodu	stabilus	stabilus	stabilus	gerėjantis	gerėjantis	stabilus	stabilus	stabilus
Būklė pagal kriterijų	bloga	bloga	bloga	bloga	bloga	bloga	bloga	bloga
Būklė pagal elementą	gera	gera	gera	bloga	bloga	bloga	gera	bloga
Pasiekta GAB (elemento lygmenyje)	100% mėginių atitiko GAB	100% mėginių atitiko GAB	100% mėginių atitiko GAB	98% mėginių atitiko GAB	98% mėginių atitiko GAB	0% mėginių atitiko GAB	100% mėginių atitiko GAB	0% mėginių atitiko GAB
GAB pasiekimas iki 2020 m.	taikoma išimtis pagal 14 str (nebus pasiekta)	taikoma išimtis pagal 14 str (nebus pasiekta)	taikoma išimtis pagal 14 str (nebus pasiekta)	taikoma išimtis pagal 14 str (nebus pasiekta)	taikoma išimtis pagal 14 str (nebus pasiekta)	taikoma išimtis pagal 14 str (nebus pasiekta)	taikoma išimtis pagal 14 str (nebus pasiekta)	taikoma išimtis pagal 14 str (nebus pasiekta)
Duomenų periodas (metai), kuriam atliktas GAB vertinimas	2012–2017 m.	2012–2017 m.	2012–2017 m.	2012–2017 m.	2012–2017 m.	2012–2017 m.	2012–2017 m.	2012–2017 m.
GAB vertinimo metodologija	ES							
Susiję poveikiai (iki 3 pagrindinių)	Teršiančių medžiagų prietaka iš sutelktosios, pasklidosios taršos šaltinių, nusėdimas iš atmosferos, avarijos							

### 3.3.4 Jūrą teršiančios šiukšlės (D10)

Vertinimas atliekamas naudojant Europos Komisijos 2017 m. gegužės 17 d. sprendime 2017/848 nurodytais Jūrą teršiančių šiukšlių kriterijais, kriterijų elementais ir metodiniais standartais. Ataskaitoje naudojami duomenys apie Lietuvos Baltijos jūros pakrantę teršiančias šiukšles buvo aprašyti A. Balčiūno disertacijoje „Lietuvos Baltijos jūros ir pakrantės tarša šiukšlėmis“. Jūros dugną teršiančių šiukšlių duomenų bazę sudaro Baltic International Trawl Surveys (BITS) metu (nuo 2013 m.) surinkta informacija (3.3.3.2 lentelė).

**3.3.3.2 lentelė.** Vertinime naudojami kriterijai ir duomenys.

Kriterijų elementai	Kriterijai	Naudoti vertinime duomenys
Šiukšlės (išskyrus mikrošiukšles) (D10C1)	Šiukšlių sudėtis, kiekis ir erdvinis pasiskirstymas Lietuvos Baltijos jūros pakrantėje.	A. Balčiūno disertacijoje „Lietuvos Baltijos jūros ir pakrantės tarša šiukšlėmis“ aprašyti duomenys (2012-2016 m.).
	Šiukšlių sudėtis, kiekis ir erdvinis pasiskirstymas paviršiniame vandens storumės sluoksnyje	Analizuojamu laikotarpiu nebuvo stebėta.
	Šiukšlių sudėtis, kiekis ir erdvinis pasiskirstymas ant Lietuvos Baltijos jūros dugno (Teritorinė jūra ir Išskirtinė Ekonominė Zona)	A. Balčiūno disertacijoje „Lietuvos Baltijos jūros ir pakrantės tarša šiukšlėmis“ aprašyti duomenys (2013 m.) ir Baltic International Trawl Surveys (BITS) metu surinkta informacija (2015-2016 m.).
Mikrošiukšlės (D10C2)	Šiukšlių sudėtis, kiekis ir erdvinis pasiskirstymas Lietuvos Baltijos jūros pakrantėje	A. Balčiūno disertacijoje „Lietuvos Baltijos jūros ir pakrantės tarša šiukšlėmis“ aprašyti duomenys (2014-2016 m.).
	Mikrošiukšlių sudėtis, kiekis ir erdvinis pasiskirstymas paviršiniame vandens storumės sluoksnyje ir jūros dugno nuosėdose	Analizuojamu laikotarpiu nebuvo stebėta.
	Mikrošiukšlių sudėtis, kiekis ir erdvinis pasiskirstymas jūros dugno nuosėdose.	Analizuojamu laikotarpiu nebuvo stebėta.
Prie „dirbtinių polimerinių medžiagų“ ir „kitų“ kategorijų priskiriamos šiukšlės ir mikrošiukšlės, vertinamos bet kurioje rūšyje, priklausančioje paukščių, žinduolių, roplių, žuvų arba bestuburių grupėms (D10C3).	Šiukšlių ir mikrošiukšlių, kurias praryja jūrų gyvūnai, kiekis.	Analizuojamu laikotarpiu nebuvo stebėta.
Paukščių, žinduolių, roplių, žuvų ar bestuburių rūšys, kurioms kyla pavojus dėl šiukšlių (D10C4).	Kiekvienos rūšies individų, kurie dėl šiukšlių patyrė neigiamą poveikį, tokį kaip išsipainiojimą, kitų tipų sužalojimus / mirtingumą arba poveikį sveikatai, skaičius.	Analizuojamu laikotarpiu nebuvo stebėta.

Šiame skyriuje pateikiami duomenys atitinka EK (2017/848/EU) nurodytus kriterijus bei metodinius standartus, kuriais vadovaujantis šalys narės įgyvendina JSPD. Vadovaujantis nurodytais kriterijais bei metodiniais standartais, GAB apibrėžiantis deskriptorius siejamas su jūrą teršiančiomis šiukšlėmis skirstomas į Pirminius ir Antrinius kriterijus:

- D10C1. (Pirminis kriterijus). Šiukšlių sudėtis, kiekis ir erdvinis pasiskirstymas pakrantėse, paviršiniame vandens stovymės sluoksnyje ir ant jūros dugno yra tokio lygio, kad nedaro žalos pakrančių ir jūros aplinkai;
- D10C2. (Pirminis kriterijus). Mikrošiukšlių sudėtis, kiekis ir erdvinis pasiskirstymas pakrantėse, paviršiniame vandens stovymės sluoksnyje ir jūros dugno nuosėdose yra tokio lygio, kad nedaro žalos pakrančių ir jūros aplinkai;
- D10C3. (Antrinis kriterijus). Šiukšlių ir mikrošiukšlių, kurias praryja jūrų gyvūnai, kiekis yra tokio lygio, kad nedaro neigiamo poveikio atitinkamų rūšių gyvūnų sveikatai;
- D10C4. (Antrinis kriterijus). Kiekvienos rūšies individų, kurie dėl šiukšlių patyrė neigiamą poveikį, tokį kaip įsipainiojimą, kitų tipų sužalojimus / mirtingumą arba poveikį sveikatai, skaičius.

Pradiniame Lietuvos Baltijos jūros aplinkos būklės vertinime (2012 m.) duomenų apie Lietuvos Baltijos jūroje ir pakrantėje aptinkamas šiukšles nebuvo, todėl jūrinės aplinkos būklės pokyčio palyginimas su šioje ataskaitoje nagrinėjimo periodo (2012-2017 m.) nustatytais vertėmis yra neįmanomas.

### **Lietuvos Baltijos jūros pakrantę teršiančios šiukšlės (išskyrus mikrošiukšles)**

Lietuvos Baltijos jūros pakrantę teršiančios šiukšlės (išskyrus mikrošiukšles) buvo stebimos dešimtyje paplūdimių (3.3.3.7 pav.), naudojant OSPAR (2010) metodologiją. Stebėjimų metu buvo identifikuojamos visos paplūdimių teršiančio šiukšlės, esančios 100 m ilgio tyrimų transekte. Stebėjimai buvo atliekami keturis kartus per metus (skirtingais sezonais). Gauti rezultatai atitinka EK siūlomiems reikalavimams pakrantę teršiančių šiukšlių stebėjimams. Atsižvelgiant į atliktą paplūdimių hierarchinę klasterizaciją pagal bendrą užterštumo šiukšlėmis paplūdimyje lygį, devynias dažniausiai aptinkamas ir atpažįstamas šiukšles bei kranto savybes kaupti šiukšles (Balčiūnas, 2018) identifikuotos Lietuvos Baltijos jūros pakrantės atkarpos ir paplūdimiai, kuriose tikslinga tęsti nacionalinį pakrantę teršiančių šiukšlių monitoringą: Nida–Juodkrantė, Kuršių nerija (į pietus nuo NordBalt jungties koridoriaus), Klaipėda–Karklė, Nemirseta–Palanga. Šios atkarpose esančiuose paplūdimiuose atliekamas pakrantę teršiančių šiukšlių monitoringas, tinkamai atspindėtų bendrą pakrantės užterštumą šiukšlėmis. Todėl Lietuvos Baltijos jūros pakrantės ekologinės būklės vertinimas, pakrantę teršiančių šiukšlių aspektu, yra atliekamas naudojant nustatytas stebėjimo vietas.

Lietuvos Baltijos jūros pakrantėje vidutiniškai buvo aptikta 167 vnt./100 m šiukšlių. Pakrantę teršiančių šiukšlių kiekis svyravo nuo 31 vnt./100 m iki 422 vnt./100 m (3.3.3.3 lent.). Palyginus sezoninę šiukšlių kiekio kaitą tirtuose paplūdimiuose buvo nustatyta silpna teigiama koreliacija ( $\rho=0,393$ ,  $p<0,01$ ) tarp vidutinio šiukšlių kiekio ir metų laiko. Lietuvos Baltijos jūros paplūdimiai labiausiai užteršti šiukšlėmis buvo rudens laikotarpiais, kai buvo aptinkama vidutiniškai apie 215 vnt./100 m šiukšlių. Palyginus vidutinį šiukšlių kiekį stebėtuose paplūdimiuose pastebėta, kad Klaipėdos paplūdimys (Melnragė) buvo labiausiai užterštas šiukšlėmis (vidutiniškai 299,2 vnt./100m). Tuo tarpu Nidos paplūdimyje buvo aptikta mažiausiai jūrinę aplinką teršiančių šiukšlių: vidutinis šiukšlių kiekis čia tesiekė 60,5 vnt./100 m (3.3.3.8 pav.).

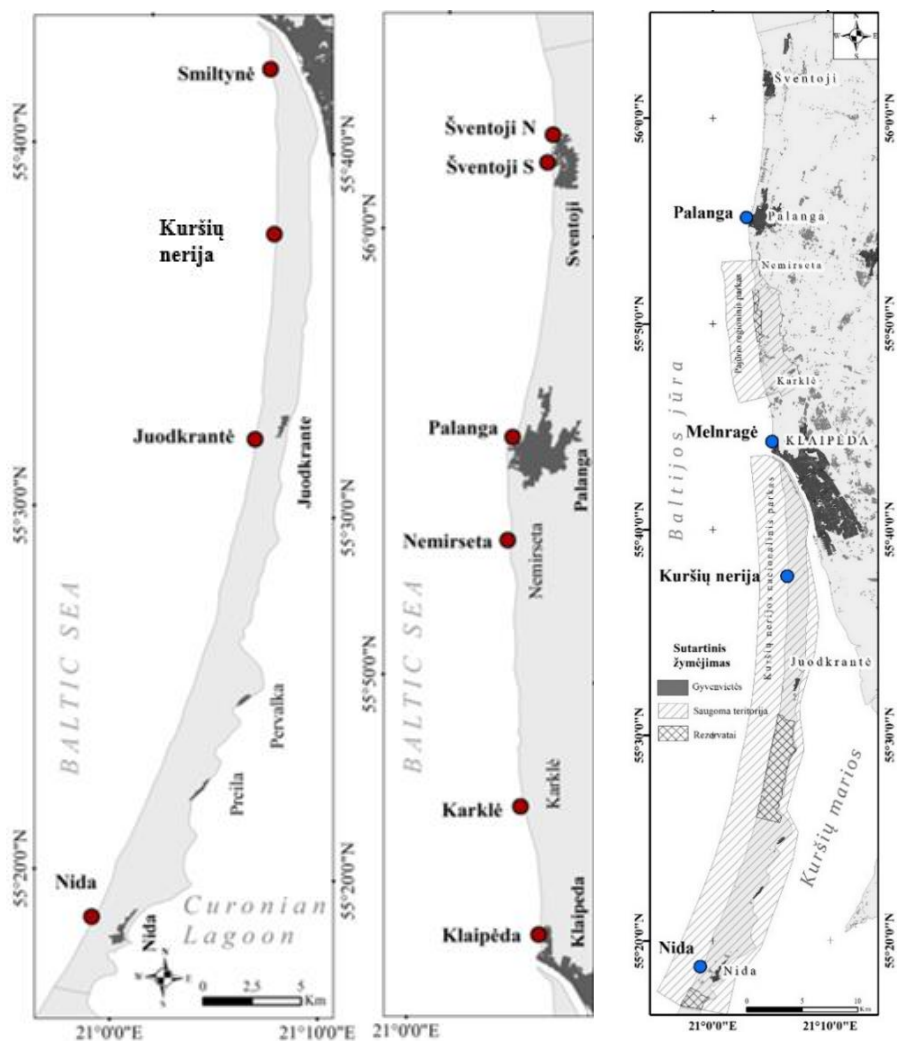

**3.3.3.7 paveikslas.** Lietuvos Baltijos jūros pakrantę teršiančių šiukšlių (išskyrus mikrošiukšles) stebėjimų vietos (raudoni taškai) ir siūlomi nacionalinio monitoringo papildiniai (mėlini taškai).

**3.3.3.3 lentelė.** Bendra informacija apie Lietuvos Baltijos jūros pakrantę teršiančias šiukšles (2012-2016 m.).

	Imties dydis (stebėjimų skaičius)	Vidurkis vnt./100 m	Rastų šiukšlių suma	% nuo viso kiekio	Min.	Maks.
Bendras kiekis	96	167	16226	100	31	422
Dirbtinės polimerinės medžiagos		139	13479	83,1	21	353
Guma		3	280	1,7	0	17
Audiniai/tekstilės produktai		3	279	1,7	0	15
Popierius/kartonas		1	144	0,9	0	13
Perdirbta/apdirbta mediena		4	356	2,2	0	24
Metalas		8	819	5,0	0	35
Stiklas/keramika		7	649	4,0	0	25
Cheminiai produktai		2	215	1,3	0	31
Kitos šiukšlės		0	9	0,1	0	2

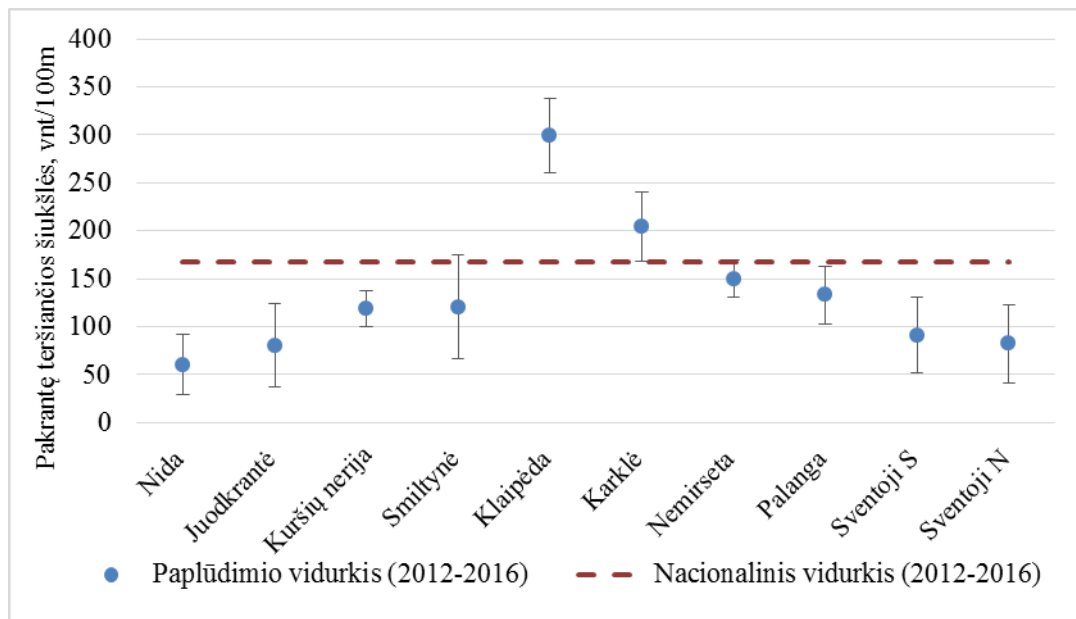

### 3.3.3.8 paveikslas. Lietuvos Baltijos jūros pakrantę teršiančių šiukšlių kiekis Lietuvos paplūdimiuose.

Įvertinus skirtingus pakrantę teršiančių šiukšlių objektus bei nustčius dažniausiai sutinkamus (3.3.3.4 lent.), matoma, kad dirbtinių polimerinių medžiagos: plastiko fragmentai (41,8 %), cigarečių nuorūkos (13,9 %), plastikinės virvės/valo atkarpos (5,7 %) yra dažniausiai sutinkami objektai Lietuvos Baltijos jūros pakrantėje. Vertinant pagal medžiagos tipą, objektai pagaminti iš dirbtinių polimerų medžiagos sudaro devynis iš dešimties dažniausiai sutinkamų šiukšlių pakrantėje. Atsižvelgiant į faktą, kad dirbtinių polimerinių medžiagų (plastiko) fragmentų (41,8 %) kilmė yra sunkiai nustatoma, likę objektai (31,1 %): cigarečių nuorūkos, plastikinis dangtelis/kamštelis, maišelis, butelis, maisto pakuotė ir puodelis bei metalinis kamštelis, yra siejami, su turizmu ir rekreacija pakrantėje ir jūroje. Su jūrine pramone ir laivyba siejami bei dažniausiai sutinkami objektai: virvės/valas ir susipynę tinklo/virvių/valo likučiai, sudarė 8,3 % visų rastų šiukšlių.

### 3.3.3.4 lentelė. Dažniausiai sutinkamos pakrantę teršiančios šiukšlės (pagal 2012-2016 m. duomenis).

Eilės Nr.	Procentai	Pavadinimas
1	41,8	Plastiko fragmentai 2,5 cm > < 50 cm
2	13,9	Cigarečių nuorūka
3	5,7	Virvė/valas (diametras mažiau nei 1 cm)
4	5,2	Plastikinis dangtelis/kamštelis
5	3,0	Plastikinis maišelis
6	2,7	Plastikinis butelis
7	2,6	Susipynęs tinklas/virvė/valas
8	2,6	Stiklo šukės
9	2,3	Maisto pakuotė
10	2,0	Plastikinis puodelis
11	2,0	Metalinis kamštelis
	16,2	Kita*

\*kategoriją sudaro likę rasti (46 iš 156) pakrantę teršiančių šiukšlių objektai.

Vertinant kasmetinį pakrantę teršiančių šiukšlių kiekį atsižvelgiant į skirtingas kategorijas, pagal medžiagas iš kurių jos yra pagamintos, matoma mažėjimo tendencija (3.3.3.9 pav.). Bendrą pakrantę teršiančių šiukšlių mažėjimo tendenciją lemia dirbtinių polimerinių medžiagų kategorijos šiukšlių kiekio kasmetinis mažėjimas. Visų kategorijų šiukšlių kiekis 2016 metais yra mažesnis nei vertinamo laikotarpio pradžioje (2012 m.).

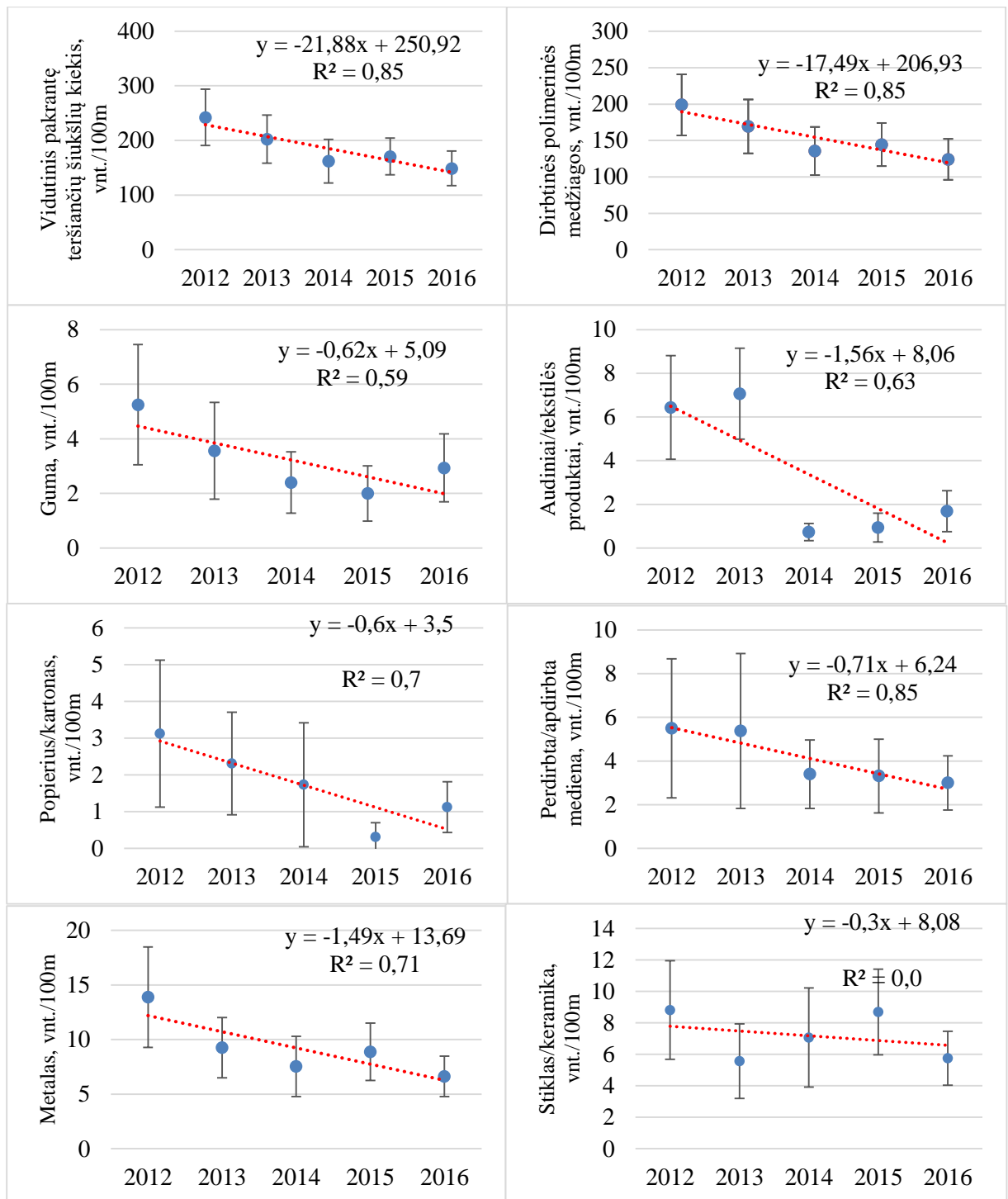

**3.3.3.9 paveikslas.** Pakrantę teršiančių šiukšlių, pagamintų iš skirtingų medžiagų, kiekis analizuojamu laikotarpiu.

### Lietuvos Baltijos jūros dugną teršiančios šiukšlės (išskyrus mikrošiukšles)

Tyrimo laikotarpyje buvo atlikti 47 Lietuvos Baltijos jūros dugno tralavimai, vykdant BITS stebėjimus (3.3.3.10 pav.). Atkreiptinas dėmesys, kad 2014 metais Lietuvos Baltijos jūros akvatorijoje nebuvo atlikta nei vienas BITS stebėjimų tralavimas. Baltijos jūros dugno tralavimai Lietuvos IEZ bei Teritorinėje jūroje parodė, kad 36 tralavimų metu (76,5 % visų) buvo aptikta nors viena jūrinę aplinką teršianti šiukšlė. Be to, nustatyta, kad tirtose vietose šiukšlių tankis vidutiniškai yra 99,4 vnt./km<sup>2</sup> (3.3.3.5 lent.). Palyginus rastų šiukšlių sudėtį nustatyta, kad dirbtinių polimerų medžiagos (36,7 %) dominavo. Didžiausias šiukšlių kiekis vieno tralavimo metu buvo užfiksuotas Gotlando bei Gdansko baseinų šlaituose (346,2 vnt./km<sup>2</sup>).

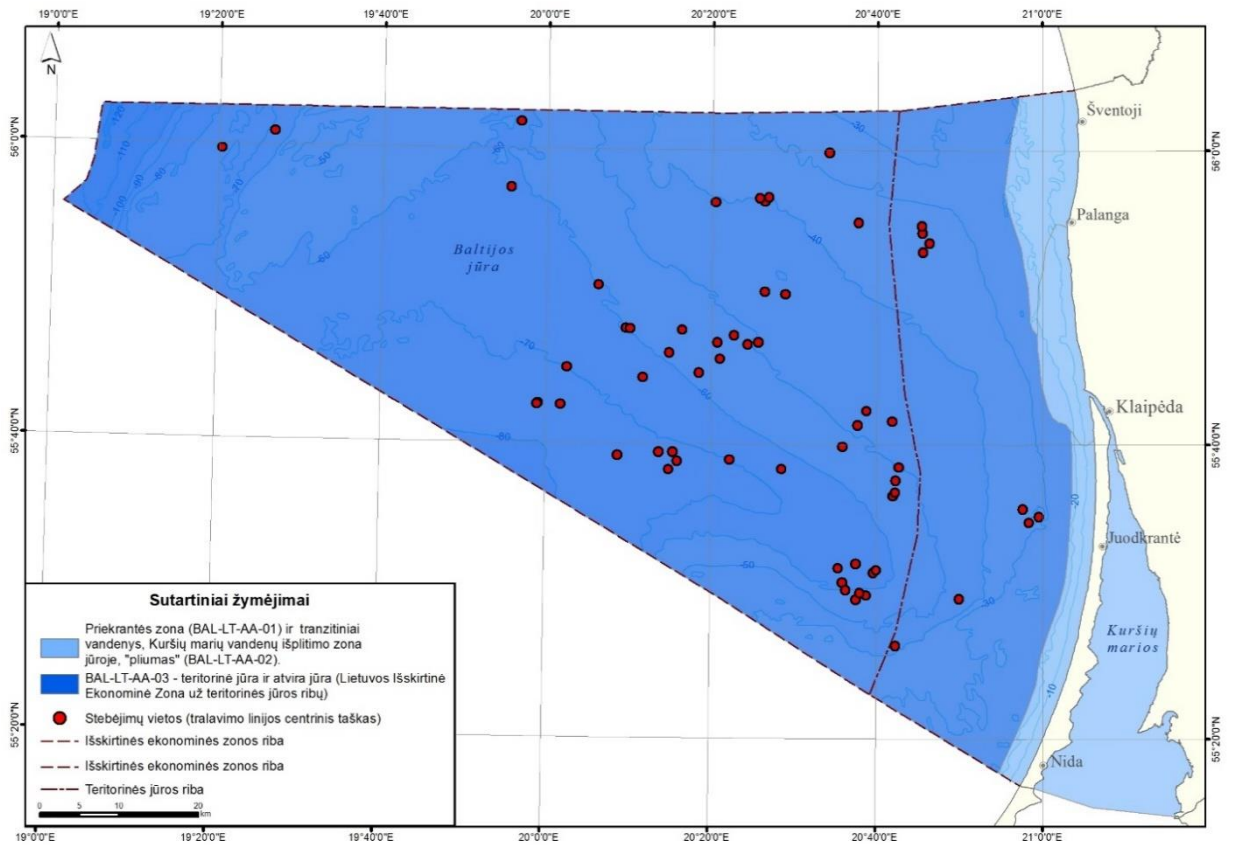

**3.3.3.10 paveikslas.** Lietuvos Baltijos jūros dugną teršiančių šiukšlių (išskyrus mikrošiukšles) stebėjimų vietos.

**3.3.3.5 lentelė.** Bendra informacija apie Lietuvos Baltijos jūros dugną teršiančias šiukšles (2013-2016 m.).

	Imties dydis (tralavimų skaičius)	Vidurkis vnt./km <sup>2</sup>	Standartinis nuokrypis	Dugną teršiančių šiukšlių kiekio suma	% Min. Maks.		
					Nuo viso kiekio		
Viso rasta, vnt./km <sup>2</sup>	47	99,4	95,75	4671	100	0	342,6
Dirbtinės polimerinės medžiagos		73,0	73,72	3430	73,4	0	293,3
Metalas		5,6	10,55	262	5,6	0	48,9
Guma		6,7	12,94	316	6,8	0	55,3
Stiklas/keramika		2,8	8,45	130	2,8	0	46,0
Perdirbta/apdirbta mediena		4,9	14,79	232	5,0	0	72,4
Popierius/kartonas		0,0	0,00	0	0,0	0	0,0
Audiniai/tekstilės produktai		1,1	4,73	52	1,1	0	27,7
Kitos šiukšlės		5,3	10,86	247	5,3	0	46,0

Didžiąją dalį visų šiukšlių sudarė dirbtinių polimerų (plastikiniai) plėvelės (21 %), maišeliai (18,6 %) bei dirbtinių polimerų fragmentai (11 %) (3.3.3.6 lent.). Atkreiptinas dėmesys, kad popieriaus/kartono kategorijos šiukšlių nebuvo rasta. Taip pat atkreiptinas dėmesys, kad neatpažinti jūros dugną teršiančių šiukšlių objektai: kiti plastikiniai objektai, kitos šiukšlės ir kiti gumos gaminiai, sudarė net 22 % nuo visų aptiktų objektų. Vertinant jūros dugną teršiančias šiukšles pastebėta, kad rastos šiukšlės dažniausiai būdavo 100 cm<sup>2</sup> (B kategorija) arba 400 cm<sup>2</sup> (C kategorija) dydžio.

**3.3.3.6 lentelė.** Dažniausiai sutinkamos jūros dugną teršiančios šiukšlės (pagal 2013-2016 m. duomenis).

Eilės Nr.	ICES kodas	Pavadinimas	Procentai nuo viso rasto kiekio
1	A2	Plastikinė plėvelė	21,0
2	A3	Plastikinis maišelis	18,6
3	A14	Kiti plastikiniai objektai	11,0
4	F3	Kitos šiukšlės	6,5
5	A7	sintetinė virvė	4,8
6	C6	Kiti gumos gaminiai	4,5
7	A6	Susipynęs valas	4,1
8	A1	Plastikinis butelis	3,8
9	E1	Apdorota mediena	3,8
10	A10	Plastikinė tvirtinimo juosta	3,4
		Likę objektai	18,6

\*kategoriją sudaro likę rasti (16 iš 40) jūros dugno teršiančių šiukšlių objektai.

Vertinant jūros dugną teršiančių šiukšlių kiekius skirtingais analizuojamo laikotarpio metais pastebima, kad bendras/vidutinis šiukšlių kiekis viename kvadratiname kilometre yra linkęs mažėti. Kategorijos „audiniai/tekstilės produktai“ objektai buvo nustatyti kaip teigiamą tendenciją turinčios šiukšlės. Tačiau vidutinis šios kategorijos šiukšlių kiekis randamas tralavimų metu neturi įtakos bendrai jūros dugną teršiančių šiukšlių kiekio mažėjimo tendencijai (3.3.3.11 pav.).



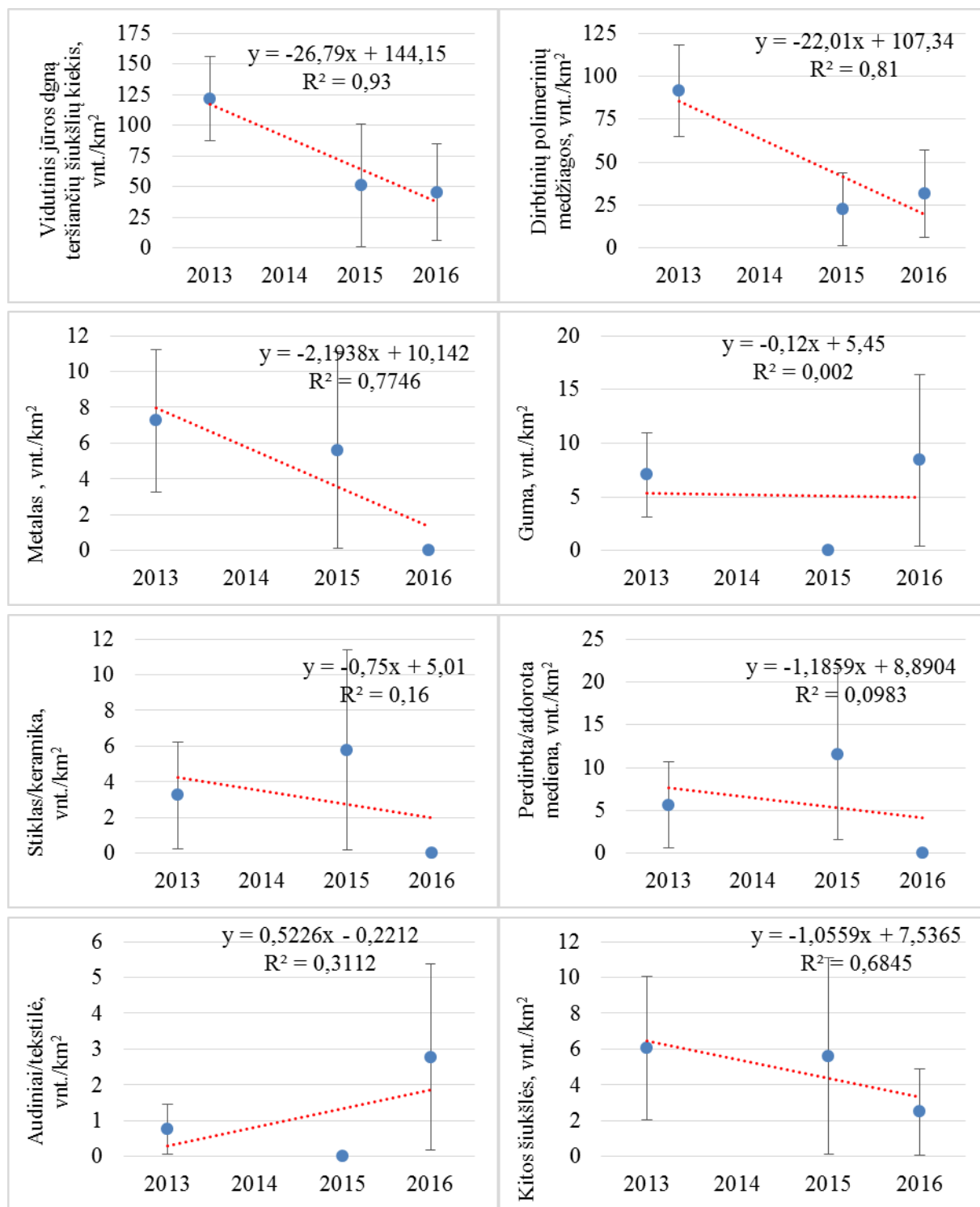

**3.3.3.11 paveikslas.** Jūros dugną teršiančių šiukšlių, pagamintų iš skirtingų medžiagų, kiekis analizuojamu laikotarpiu.

### Lietuvos Baltijos jūros pakrantę teršiančios mikrošiukšlės

Tyrimo laikotarpiu mikrošiukšlės buvo stebėtos tik Lietuvos Baltijos jūros pakrantėje, siekiant pritaikyti rentabilius metodus mikrošiukšlių stebėjimams. Pakrantę teršiančios mikrošiukšlės buvo stebimos penkiuose Lietuvos Baltijos jūros paplūdimiuose (3.3.3.12 pav.). Stebėjimų metu buvo taikyti du tyrimo metodai (*Frame* metodas ir *Rake* metodas) pagal Haseler ir kt. (2016). Abu metodai kliaujasi paplūdimio smėlio sijojimu su 2 mm akies dydžio metaliniu sietu ir suteikia informaciją apie mikrošiukšlių kiekį kvadratiniam metre. Atsižvelgiant į Europos Komisijos (2017/848/EU) nurodytus metodinius standartus, matavimo vienetai apibūdinantys

mikrošiukšlių kiekį apibrėžti kaip „vienetų skaičius viename kilograme (sausos masės) (kg) nuosėdų“. Šiuo atžvilgiu šiame skyriuje pateikiami rezultatai nepilnai atitinka EK siūlomus metodinius standartus, tačiau įrodo, kad pakrantės tarša mikrošiukšlėmis Lietuvoje egzistuoja bei suteikia preliminarų mikrošiukšlių kiekį.

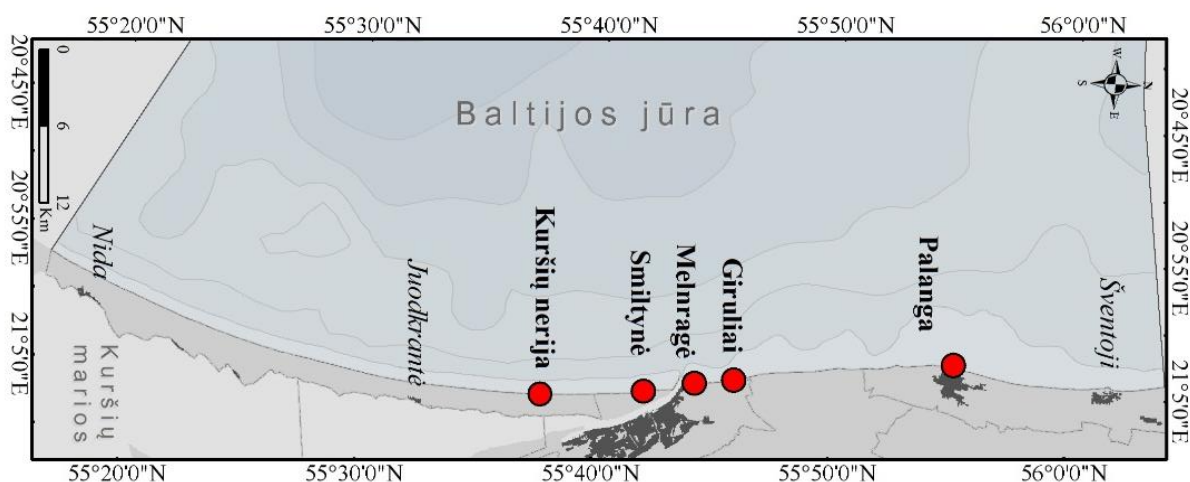

### 3.3.3.12 paveikslas. Lietuvos Baltijos pakrantę teršiančių mikrošiukšlių stebėjimų vietos.

Atlikus mikrošiukšlių (2mm–5mm) stebėjimus penkiuose Lietuvos Baltijos jūros paplūdimiuose nustatyta vidutinė reikšmė yra 0,97 vnt./m<sup>2</sup> (3.3.3.7 lent.). Dirbtinių polimerų medžiagos vidutiniškai sudarė 38 % visų aptiktų šiukšlių dalelių. Kitos kategorijos mikrošiukšlės (dažniausiai tai buvo parafinas (41 %)) Lietuvos plūdimuose sudarė didžiąją dalį rastų mikrošiukšlių ir sudarė 62 % visų ratų objektų.

### 3.3.3.7 lentelė. Lietuvos pakrantę teršiančių mikrošiukšlių kiekis Lietuvos paplūdimiuose (2014-2016).

Stebėjimų vieta	Stebėjimų skaičius	Stebėtas plotas (m <sup>2</sup> )	Vidutinis kiekis/m <sup>2</sup>
Palanga	5	147	1,14
Giruliai	6	141	0,93
Melnragė	5	127	1,33
Smiltynė	4	118	0,86
Kuršių nerija	5	213	0,64
Viso	25	746	0,97

Duomenų apie Lietuvos Baltijos jūros pakrantę teršiančias mikrošiukšles nepakanka nustatyti slenkstinę Gerą Aplinkos Būklę apibrėžiančią vertę. Mikrošiukšlių kiekis paviršiniame vandens stovymės sluoksnyje ir jūros dugno nuosėdose nebuvo tirtas. Siekiant tiksliai įvertinti mikrošiukšlių lygį, kuris nedaro žalos pakrančių ir jūros aplinkai, būtina atlikti išsamius stebėjimus.

### Lietuvos Baltijos jūros pakrantę teršiančių šiukšlių šaltinių nustatymas

Nagrinėjant galimus taršos šiukšlėmis šaltinius buvo pritaikytos Matricinio vertinimo (Tudor ir Williams, 2004) bei daiktų-indikatorių (Veiga ir kt., 2016) metodologijos. Pirmojo metodo atveju visos rastos pakrantę teršiančios šiukšlės (išskyrus mikrošiukšles) tirtuose Lietuvos paplūdimiuose buvo įvertintos pagal tai, kokiam taršos šaltiniui (turizmas, laivyba, žvejyba, atviros jūros instaliacijos ir nuotekų sistema) jos gali priklausyti ir kokia to tikimybė (3.3.3.13 pav.). Taikant daiktų-indikatoriais paremtą metodą naudojama informacija apie aiškiai paplūdimyje atpažįstamas šiukšles bei jų galimus šaltinius.

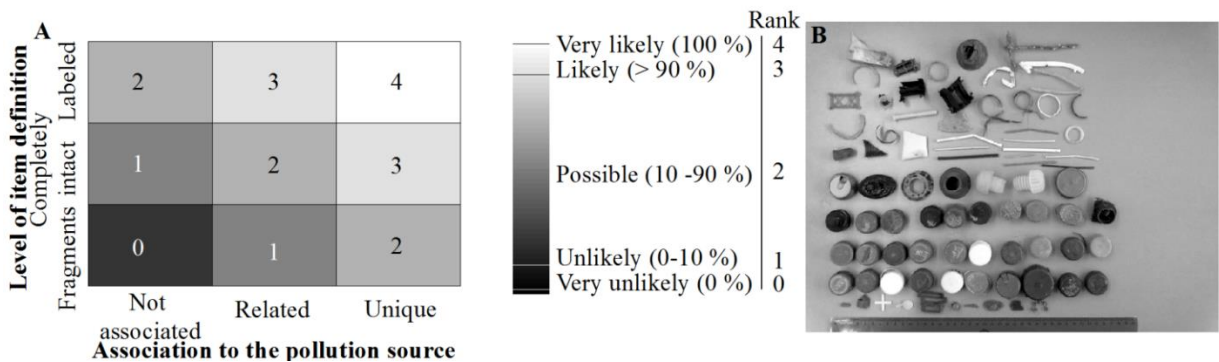

**3.3.3.13 paveikslas.** Potencialių taršos šaltinių nustatymas, naudojant Matricinį rangavimo metodą (pagal Tudor ir Williams, 2004). A – Šiukšlės priskyrimo galimam taršos šaltiniui vertinimo matrica, B – makrošiukšlių tyrimo metu rastų šiukšlių pavyzdžiai. (A. Balčiūnas, 2018).

Įvertinus galimus taršos šaltinius, naudojant Matricinio vertinimo metodą, buvo nustatyta, kad su turizmu siejamos šiukšlės sudaro apie 56 % paplūdimių taršos. Tuo tarpu įvertinus galimus taršos šaltinius naudojant daiktų-indikatorių metodą, pastebėta, kad su turizmu susijusi veikla lemia net 74,9 % taršos. Turizmo sukeliama tarša ryškiausia Palangoje, kur su turizmu siejamos šiukšlės sudarė 61,1 % vertinat pagal Matricinio vertinimo metodą bei 82,0 % vertinat pagal daiktų-indikatorių daiktų metodą. Žemyninės kilmės taršos šaltiniai (turizmas ir nuotekų valymo sistemos) turi didesnę įtaką žemyniniame Lietuvos Baltijos jūros krante, tuo tarpu šiukšlės, susijusios su jūrinės kilmės šaltiniais (laivyba, žvejyba bei infrastruktūra atviroje jūroje), dažniau aptinkamos Kuršių nerijos krante (3.3.3.14 pav.).

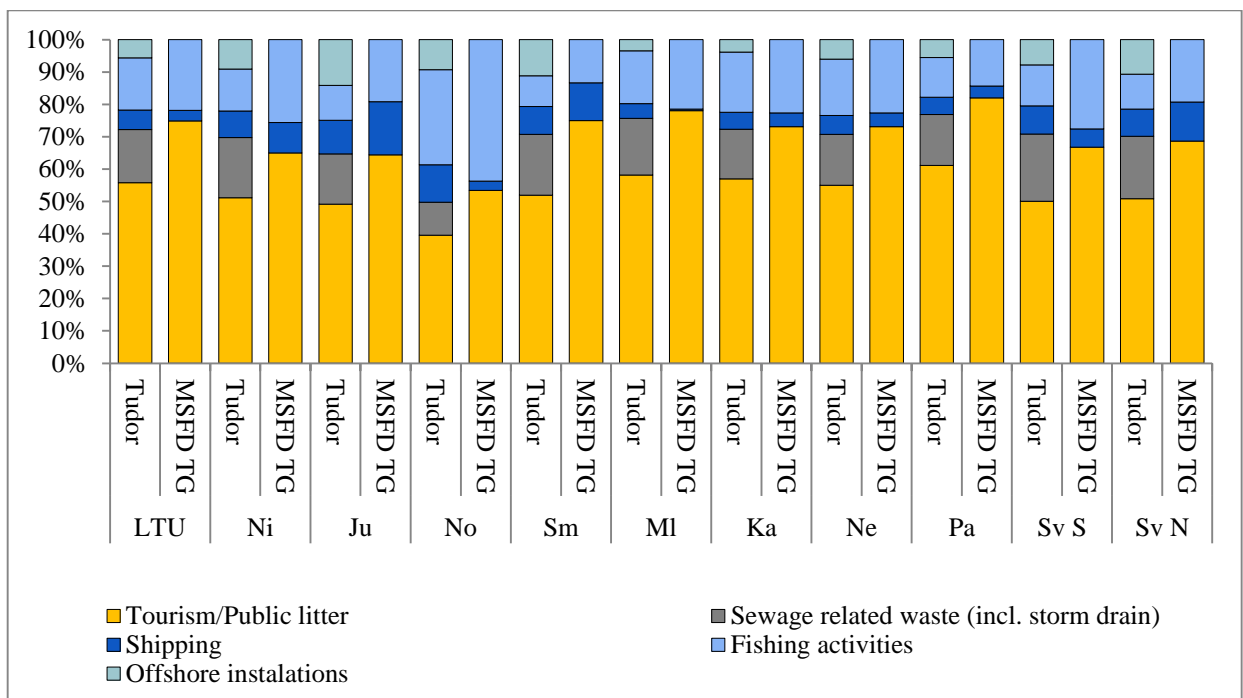

**3.3.3.14 paveikslas** Lietuvos Baltijos jūros pakrantę teršiančių šiukšlių šaltiniai. Sutrumpinimai: LTU – visas Lietuvos krantas, Ni – Nida, Ju – Juodkrantė, No –Kuršių nerija, Sm – Smiltynė, MI – Klaipėda/Melnragė, Ka- Karklė, Ne – Nemirseta, Pa – palanga, Sv S – Šventoji (Pietūs), Sv N – Šventoji (Šiaurė), Tudor – pritaikytas Matricinio vertinimo metodas, MSFD TG – pritaikytas Indikatorių daiktų vertinimo metodas (pagal A. Balčiūnas, 2018).

## GAB slenkstinių verčių nustatymas

Pradiniame Lietuvos Baltijos jūros pakrantės ir dugno būklės vertinime (2012 metais) nebuvo nustatytos gerą aplinkos būklę paplūdimiuose ir jūros dugne apibūdinančios slenkstinės vertės. JSPD I ciklo metu buvo nustatyti tikslai ir su jais siejami rodikliai:

- Į krantą išmetamų ir ties kranto linija besikaupiančių šiukšlių vidutinio metinio kiekio, 100 m paplūdimio atkarpoje, tendencija yra ne kylanti, o 2020 m. 100 m paplūdimio atkarpose vidutiniškai būtų mažiau nei 155 vnt. šiukšlių.
- Ant dugno besikaupiančių šiukšlių vidutinio metinio kiekio tenkančio 1 km<sup>2</sup> tendencija yra ne kylanti, o 2020 m. jūros dugną teršiančių šiukšlių kiekis būtų mažiau nei 91 vnt./km<sup>2</sup>.

Šiuo metu nėra galimybės tiksliai įvertinti GAB slenkstinę vertę, siejamą su jūrą teršiančiomis šiukšlėmis, atsižvelgiant į jų keliamą ekologinę žalą. Tačiau yra bendra nuostata, kad šiukšlės jūrinėje aplinkoje kelia grėsmę jūriniam organizmams (Werner et. al., 2016). Nesant aiškaus ekologinės žalos įvertinimo, kuris būtų siejamas su tikslu šiukšlių skaičiumi jūrinėje aplinkoje, GAB apibrėžiančios slenkstinės vertės turėtų būti paremtos vadovaujantis statistiniais duomenų vertinimo metodais, kurie yra naudojami įgyvendinant ES Bendrosios vandenų politikos direktyvą ar vertinant kitus JSPD indikatorius. Įvertinant šiukšlių antropogeninę kilmę ir jų ilgaamžiškumą siekiamybė, jog jūrinėje aplinkoje nebūtų šiukšlių yra neįgyvendinama. Tačiau atkreipiamas dėmesys, kad tikslai siejami su GAB apibrėžiančiomis šiukšlių vertėmis turėtų būti ne tik ambicingi, bet ir įgyvendinami.

Šiame etape siūloma atnaujinti nacionalines rodiklių reikšmes, siejamas su jūrą teršiančiomis šiukšlėmis, vadovaujantis 2017 kovo 24 dieną HELCOM darbo grupės dėl Jūrą teršiančių šiukšlių pasiūlyta gerą aplinkos būklę apibrėžiančios slenkstinės vertės nustatymo metodika. Siekiant nustatyti GAB slenkstines vertes naudojama duomenų eilė nuo 2012 (kur galima) iki 2016 (kur galima). GAB slenkstinė vertė yra apskaičiuojama, kaip tendencinės vertės, 0,15 procentilio vertės ir pirmo kvartilio vertės aritmetinis vidurkis. Tendencinė vertė yra nustatoma priimant, kad nuo pradinio vertinimo (2012-2016 m.) iki 2020 m. (Direktyvos 2008/56/EB iki kada valstybės narės turi pasiekti GAB) ateinančius keturis metus šiukšlių kiekis kasmet bus 10 % mažesnis.

Tuo tarpu GAB apibrėžiančios slenkstinės vertės turėtų būti nustatomos atsižvelgiant į Europos Komisijos ir Jungtinio Tyrimų Centro (EC ir JRC, 2019) siūloma GAB verčių nustatymo metodiką. Siūloma metodika atitinka nacionalinę rodiklių verčių nustatymo metodiką ir remiasi GAB vertės nustatymu remiantis žemesnės vertės procentilių (10 procentilio) vertėmis. Lentelėje žemiau yra pateikiamos GAB apibrėžiančios vertės Lietuvos pakrantėje ir jūros dugne, atsižvelgiant į esamos būklės vertinimo metu surinktus duomenis.

Atsižvelgiant į JSPD I ciklo numatytus rodiklius bei jūrą teršiančių šiukšlių kiekio tendencijas, matome kad šio vertinimo laikotarpio pabaigoje (2016 m.) vidutinis pakrantę (149 vnt./100 m) ir jūros dugną (45 vnt./km<sup>2</sup>) teršiančių šiukšlių kiekis yra žemesnis nei numatytos rodiklių reikšmės. Tačiau JSPD I ciklo metu atliktas vertinimas neatitinka naujausių EK siūlomų reikalavimų, nes neapibrėžia rezultatų pagal kiekvieną šiukšlių kategoriją. Tuo tarpu HELCOM ir EK bei JTC pasiūlytos GAB slenkstinės vertės ir nacionalinio rodiklio vertės nustatymas leidžia įvertinti rodiklio reikšmę visoms jūrą teršiančių šiukšlių kategorijoms ir bendram kiekiui. Būtina atkreipti dėmesį, kad apskaičiuotos nacionalinio rodiklio vertės tarnauja kaip tarpinis tikslas sekančiam JSPD ciklui, tačiau neapibrėžia GAB. Atnaujintos GAB apibrėžiančios kategorijų slenkstinės vertės yra pateikiamos 3.3.3.8 lentelėje.

**3.3.3.8 lentelė.** Siūlomos GAB slenkstinės vertės Lietuvos Baltijos jūros pakrantę ir jūros dugną teršiančioms šiukšlėms, pagal analizuojamo laikotarpio duomenis.

Kategorija	Pakrantę teršiančios šiukšlės (D10C1)					Jūros dugną teršiančios šiukšlės (D10C1)				
	Tendencinė vertė	15 procentilis	25 procentilis	Siūlomas nacionalinis rodiklis 2020 m., vnt./100 m	Siūloma GAB vertė, vnt./100 m	Tendencinė vertė	15 procentilis	25 procentilis	Siūlomas nacionalinis rodiklis 2020 m, vnt./km <sup>2</sup>	Siūloma GAB vertė, vnt./km <sup>2</sup>
Bendras kiekis	110	70	103	94	57	65	0	0	22	1*
Dirbtinės polimerinės medžiagos	91	56	83	77	46	48	0	0	16	1*
Guma	2	0	1	1	1*	4	0	0	1	1*
Audiniai/tekstilės produktai	2	0	0	1	1*	1	0	0	1*	1*
Popierius/kartonas	1	0	0	1*	1*	0	0	0	1*	1*
Perdirbta/apdirbta mediena	3	0	1	1	1*	3	0	0	1	1*
Metalas	5	2	3	3	2	4	0	0	1	1*
Stiklas/keramika	5	2	3	3	1	2	0	0	1	1*
Cheminiai produktai	0	0	0	1*	1*	-	-	-	-	1*
Kitos šiukšlės	1	0	0	1*	1*	3	0	0	1	1*

\*nustatyta minimali galima reikšmė, kurią būtų galima panaudoti atliekant jūrinės aplinkos būklės vertinimą.

Vertinant regioninių rygmenių Lietuvos Baltijos jūros pakrantę priklauso rytų Gotlando Baltijos jūros subregionui. Vadovaujantis 2017 kovo 24 dieną HELCOM darbo grupės pateiktais slenstinių verčių skaičiamivais, matoma, kad Lietuvos pakrantėje apskaičiuotos nacionalinio rodiklio reikšmė (94 vnt./100 m) yra žemiau vyraujančios subregione (101,7 vnt./100 m). Tačiau verta paminėti, kad subregiono rodikliui apskaičiuoti buvo naudojami Švedijos pakrantės duomenys. Atsižvelginat į Jungtinio Tyrimų Centro prie Europos Komisijos paskelbtus duomenimis (Hanke ir kt., 2019) Baltijos jūros regione vidutinis paplūdimius teršiančių šiukšlių kiekis (nevertinant cigarečių nuorukų bei <2,5 cm dalelių) yra 42 vnt./100 m (vienkartinio naudojimo plastikas – 12 vnt./100 m, su žvejyba siejamos šiukšlės – 4 vnt./100 m), kai tuo tarpu vertinamuoju laikotarpiu (2012-2017 m.) Lietuvos paplūdimiuose buvo aptinkama 162 vnt./100 m (vienkartinio naudojimo plastikas – 61 vnt./100 m, su žvejyba siejamos šiukšlės – 18 vnt./100 m).

## GAB vertinimas

**Vertinimo metodika.** Jūrą teršiančių šiukšlių, įskaitant pakrantę ir jūros dugną teršiančias šiukšles, vertinimas atsižvelgia į vidutinio šiukšlių kiekio ir GAB vertės santykį (3.3.3.9 lentelė). Vertinimui naudoti 2012-2017 m. paplūdimius ir jūros dugną teršiančių šiukšlių duomenys. Paplūdimius teršiančių šiukšlių (išskyrus mikrošiukšles) rodiklio vertinimas atliktas analizuojant tik Lietuvos Baltijos jūros pakrantėje nustatytus nacionalinio monitoringo paplūdimius: Palanga, Melnragė, Kuršių Nerija, Nida.

**3.3.3.9 lentelė..** Jūrą teršiančių šiukšlių rodiklio vertinimo skalė ir žymėjimas.

Taršos lygio rodiklis (TL)	$0 < TL \leq 0,5$	$0,5 < TL \leq 1$	$1 < TL \leq 5$	$5 < TL \leq 10$	$10 < TL$
Būklės vertinimas	Labai gera	Gera	Vidutiniška	Bloga	Labai bloga

**Vertinimo rezultatas.** Žemiau pateikiamoje 3.3.3.10 lentelėje nurodytas pakrantę teršiančių šiukšlių ir jūros dugną teršiančių šiukšlių rodiklių taršos lygio rodiklių palyginimas ir jūrinės aplinkos būklės vertinimas siūlomų GAB verčių atžvilgiu. Nustatyta, kad pakrantę teršiančių šiukšlių atžvilgiu vyrauja vidutiniška aplinkos būklė. Lietuvos Baltijos jūros pakrantės

aplinkos būklė, vertinant pagal dirbtinių polimerinių medžiagų, kurios sudaro didžiausią dalį visų randamų paplūdimius teršiančių šiukšlių objektų, kiekį yra vidutiniška. Nagrinėjamu laikotarpiu, jūros dugną teršiančių šiukšlių atžvilgiu aplinkos būklė nustatyta, kaip labai bloga, o vidutinis jūros dugną teršiančių šiukšlių kiekis 2017 m. buvo du kartus didesnis nei 2012 m. ir sudarė 234,9 vnt/km<sup>2</sup>. Nagrinėjamu laikotarpiu vidutinis pakrantę teršiančių šiukšlių kiekis turėjo mažėjimo tendenciją, tai taip pat atsispindi ir taršos lygio rodiklio vertinime. Tačiau verta paminėti, kad vidutinis šiukšlių kiekio mažėjimas linkęs stabilizuotis/lėtėti. Vertinant sekancio JSPD ciklo perspektyvoje bei atsižvelgiant į atnaujinamą jūros aplinkos apsaugos tikslą, kad pakrantę teršiančių šiukšlių kiekis Lietuvos Baltijos jūros pakrantėje 2020 m. neviršytų 94 vnt./100 m, matome, kad pagal dabartinę šiukšlių kiekio dinamiką šis tikslas bus nepasiekiamas.

**3.3.3.10 lentelė.** Jūrą teršiančių šiukšlių taršos lygio rodiklio vertės (2012-2017 m.). Žymėjimo spalvos pagal 3.3.1.9 lent.

Metai	Pakrantę teršiančios šiukšlės (D10C1)									
	Vidutinis kiekis	Dirbtinės polimerinės medžiagos	Guma	Audiniai/tekstilės produktai	Popierius/kartonas	Perdirbta/apdirbta mediena	Metaldas	Stiklas/keramika	Cheminiai produktai *	Kitos šiukšlės
2012	4,3	4,3	5,3	6,4	3,1	5,5	6,9	8,8	0,1	0,2
2013	3,6	3,7	3,6	7,1	2,3	5,4	4,6	5,6	0,1	0,0
2014	2,8	2,9	2,4	0,7	1,7	3,4	3,8	7,1	3,5	0,2
2015	3,0	3,1	2,0	0,9	0,3	3,3	4,4	8,7	2,0	0,1
2016	2,6	2,7	2,9	1,7	1,1	3,0	3,3	5,8	3,3	0,1
2017	2,1	2,2	2,9	1,1	1,6	3,7	2,5	5,1	1,4	0,6
	Jūros dugną teršiančios šiukšlės (D10C1)									
2013	121,6	91,6	7,0	0,8	0,0	5,6	7,3	3,3	0,0	6,1
2014	n.d.	n.d.	n.d.	n.d.	n.d.	n.d.	n.d.	n.d.	n.d.	n.d.
2015	51,2	22,6	0,0	0,0	0,0	11,6	5,6	5,8	0,0	5,6
2016	45,4	31,8	8,4	2,8	0,0	0,0	0,0	0,0	0,0	2,5
2017	234,9	188,6	2,5	11,2	0,0	12,1	9,7	4,5	0,0	6,2

\* parafinas, vašakai, naftos likučiai

**3.3.3.11 lentelė.** GAB vertinimas pagal jūrą teršiančių šiukšlių kiekį.

Jūros rajonas (JR)	BAL-LT-AA-04	BAL-LT-AA-03
<b>Deskriptorius</b>	D10	
<b>Požymis (elementas)</b>	Pakrantę teršiančios šiukšlės	
<b>Kriterijus</b>	D10C1 Pakrantę teršiančios šiukšlės (išskyrus mikrošiukšles)	
<b>Rodiklis</b>	Vidutinis metinis pakrantę teršiančių šiukšlių kiekis	Vidutinis metinis jūros dugną teršiančių šiukšlių kiekis
<b>GAB slenkstinė vertė</b>	Vidutinis metinis pakrantę teršiančių šiukšlių kiekis	Vidutinis metinis jūros dugną teršiančių šiukšlių kiekis
<b>Įvertinta GAB vertė</b>	57	1
<b>GAB slenkstinės vertės vienetai</b>	vnt./100 m	vnt./km <sup>2</sup>
<b>JR dalis, kurioje turėtų būti pasiekta GAB</b>	100	100
<b>JR dalis, kurioje pasiekta GAB vienetai</b>	0	0
	%	%
<b>GAB trendas palyginant su praėjusiu 6 m. periodu</b>	gerėja	stabilus/blogėja
<b>Kriterijaus būklė</b>	bloga	bloga

<b>Požymio būklė</b>	bloga	bloga
<b>JR santykinė dalis, kurioje pasiekta GAB (požymio lygmenyje)</b>	GAB vertintų tyrimo stočių 0 % (0 tyrimo stočių iš 4 vertintų);	GAB vertinto tyrimo rajono 0 %
<b>GAB pasiekimas iki 2020 m.</b>	tikėtina bus pasiekta po 2020 m.	Pasiekimas galimas tik po ilgalaikėje perspektyvoje.
<b>Duomenų periodas (metai) pagal kurį atliktas GAB vertinimas</b>	2012–2017 m.	2013–2017 m.
<b>GAB vertinimo metodologija</b>	EK (adaptuota nacionaliniam vertinimui pagal, HELCOM)	EK (adaptuota nacionaliniam vertinimui pagal, HELCOM)

### Grėsmės siejamos su jūrą teršiančiomis šiukšlėmis Lietuvoje

Lietuvos Baltijos jūros aplinkoje esantis šiukšlių (išskyrus mikrošiukšles) kiekis nekelia grėsmės jūrinių organizmų populiacijoms, o labiau yra siejamos su individų lygmeniu. Atsižvelgiant į esamą Lietuvos Baltijos jūros gamtinę aplinką verta išskirti šiuos su jūrą teršiančiomis šiukšlėmis siejamas grėsmes: Socialinės – estetiškos pakrantės ir jūros dugno vertės sumažėjimas dėl aplinkoje esančių šiukšlių; Ekologinės - gyvūnų žūtis ar artimas mirčiai pažeidimas įsipainiojus, prarijus, esant tiesioginei fizinei ar ilgalaikiai cheminei žalai. Neretai minima ekonominė grėsmė, siejama su jūrą teršiančiomis šiukšlėmis Lietuvos atveju nėra tokia aktuali, nes Lietuvoje nėra galiojančio teisės akto, susijusio su jūrą teršiančiomis šiukšlėmis, kurio pagrindu būtų galima uždaryti paplūdimį, ko pasekoje būtų daroma ekonominė žala aplinkai. Taip pat analizuojamu laikotarpiu nebuvo nei vieno atvejo, jog po audrų atsiradęs šiukšlių kiekis būtų traktuojamas kaip išskirtinis atvejis, kurio likvidavimui būtų panaudotos vietos savivaldos ar nacionalinės lėšos.

Taip pat galimos grėsmės siejamos su mikroplastiko tarša, šiame dokumente yra detaliau nenagrinėjamos, dėl nacionalinių duomenų apie esamus mikroplastiko kiekius Lietuvos Baltijos jūros aplinkoje nėra. Tačiau verta paminėti, kad pagrindinės grėsmės aprašomos mokslinėje literatūroje ir siejamos su tarša mikroplastiku yra mirtis prarijus, cheminė tarša, ir svetimkraščių rūšių pernašos vektorius.

Labiausiai pastebimi ir dažniausiai minimi jūrinių organizmų žūtis dėl jūrą teršiančių šiukšlių atvejai yra siejami su rūšių įsipainiojimą į tinklus vaiduoklius ar plastikines šiukšles. Taip pat tokio tipo žūtys yra dažniausiai siejamos su jūriniais žinduoliais (Lietuvos atveju tai būtų pilkasis ruonis (*Halichoerus grypus macrorhynchus*), žieduotasis ruonis (*Phoca hispida botnica*) ir rytų Atlanto paprastasis ruonis (*Phoca vitulina vitulina*) bei jūros kiaulės) arba paukščiais. Verta paminėti, kad vertinimo laikotarpiu nebuvo fiksuota nei vieno Jūros kiaulės ar ruonio mirties atvejo dėl įsipainiojimo į jūrą teršiančią šiukšlę (nutrūkusį ar pamestą tinklą). Nagrinėjant galimas grėsmes jūriniam paukščiui verta paminėti, kad atvejais kada Lietuvoje rasti jūriniai paukščiai, kurių žūtis būtų siejama su įsipainiojimu ar prarijimu jūrinę aplinką teršiančią šiukšlę nebuvo fiksuoti.

Remiantis neoficialiais žuvų skrandžių turinio tyrimų duomenimis, kurios surinko E. Bacevičius, buvo identifikuotos pirminės jūrinių organizmų rūšys, kurioms galimas tiesioginis neigiamas poveikis dėl jūroje esančių šiukšlių. Tai gyvavedė vėgėlė (*Zoarces viviparus*), karšis (*Abramis brama*), strimelė (*Clupea harengus*), builis (*Myoxocephalus scorpius*), upinė plekšnė (*Platichthys flesus*), otas (*Scophthalmus maximus*), Atlanto (Baltijos) menkė (*Gadus morhua*) ir Ledjūrio menkė (*Melanogammus eglefinus*). Šių rūšių žuvų skrandžiuose buvo aptikta maisto pakuotės liekanų, plastikinio maišelio atplaišų ar žvejybinio valo. Tuo tarpu kai kurioms bentosinėms rūšims, poveikis gali būti ir teigiamas – sukuriamas kietas substratas, slėptuvės nuo plėšrūnų. Tokios rūšys - tai midija (*Mytilus edulis trossulus*), jūros gilė (*Amphibalanus improvisus*), jūros tarakonas (*Saduria entomon*) bei samangyvis (*Electra crustulenta*), kurie taip pat buvo stebimi prisitvirtinę ar sugauti kartu su jūros dugną teršiančiomis šiukšlėmis.

## Literatūros šaltiniai

- Allen, R., Jarvis, D., Sayer, S., and Mills, C. (2012). Entanglement of grey seals *Halichoerus grypus* at a haul out site in Cornwall, UK. *Marine Pollution Bulletin*, 64: 2815-2819. doi: 10.1016/j.marpolbul.2012.09.005
- Avio, C.G., Gorbi, S., Milan, M., Benedetti, M., Fattorini, D., d'Errico, G., Pauletto, M., Bargelloni, L. and Regoli, F. (2015). Pollutants bioavailability and toxicological risk from microplastics to marine mussels. *Environmental Pollution*, 198: 211-222. Available from website: <http://dx.doi.org/10.1016/j.envpol.2014.12.021>.
- Bakir, A., Rowland, S. J. and Thompson, R. C. (2014). Enhanced desorption of persistent organic pollutants from microplastics under simulated physiological conditions. *Environmental Pollution*: 185, 16-23.
- Barnes, D.K.A. (2002). Invasions by marine life on plastic debris, *nature* 416: 808-809.
- Blight, L. K. and Burger, A. E. (1997). Occurrence of plastic particles in seabirds from the eastern North Pacific. *Marine Pollution Bulletin*, 34: 323-325.
- Boerger, C.M., Lattin, G.L., Moore, S.M. and Moore, C.M. (2010). Plastic Ingestion by planktivorous fishes in the North Pacific central Gyre. *Marine Pollution Bulletin*, 60: 2275- 2278.
- Bravo Rebolledo, E. L., Van Franeker, J. A., Jansen, O. E., and Brasseur, S. M. (2013). Plastic ingestion by harbour seals (*Phoca vitulina*) in the Netherlands. *Marine Pollution Bulletin*, 67: 200-202. doi: 10.1016/j.marpolbul.2012.11.035
- Browne, M.A., Underwood, A.J., Chapman, M.G., Williams, R., Thompson, R.C. and Van Franeker, J.A. (2015). Linking effects of anthropogenic debris to ecological impacts. *Proceedings Royal Society B* 20142929 (11pp). Available from website: <http://dx.doi.org/10.1098/rspb.2014.2929>
- Campbell, M. L., Slavin, C., Grage, A., Kinslow, A. (2016). Human health impacts from litter on beaches and associated perceptions: A case study of `clean` Tasmanian beaches. *Ocean & Coastal Management* 126: 22-30.
- Cassoff, R.M., Moore, K.M., McLellan, W.A., Barco, S.G., Rotstein, D.S., Moore, M.J. (2011). Lethal Entanglement in Baleen Whales. *Diseases of Aquatic Organisms* 96, 175- 185.
- CBD - Secretariat of the Convention on Biological Diversity and the Scientific and Technical Advisory Panel— GEF (2012). *Impacts of Marine Debris on Biodiversity: Current Status and Potential Solutions*, Montreal, Technical Series No. 67, 61 pp.
- Cole, M., Lindeque, P., Fileman, E., Halsband, C. and Galloway, T.S. (2015). The impact of polystyrene microplastics on feeding, function and fecundity in the marine copepod *Calanus helgolandicus*. *Environmental Science and Technology*, 49: 1130-1137 <http://dx.doi.org/10.1021/es504525u>.
- EC 2018. EU guidance document no. 27. Technical guidance for deriving environmental quality standards. Technical Report, updated version.
- Foulon, V., Le Roux, F., Lambert, C., Huvet, A., Soudant, P., Paul-Pont, I. (2016). Colonization of Polystyrene Microparticles by *Vibrio crassostreae*: Light and Electron Microscopic Investigation. *Environ.Sci.Technol.* 50, 10988-10996.
- Gall, S. C. and Thompson, R. C. (2015). The impact of debris on marine life. *Marine Pollution Bulletin*, 92: 170-179.
- GESAMP (2015). "Sources, fate and effects of microplastics in the marine environment: a global assessment" (Kershaw, P. J., ed.).



- (IMO/FAO/UNESCO/IOC/UNIDO/WMO/IAEA/UN/UNEP/UNDP Joint Group of Experts on the Scientific Aspects of Marine Environmental Protection). Rep. Stud. GESAMP No. 90, 96 p.
- Hanke G., Walvoort D., van Loon W., Addamo A.M., Brosich A., del Mar Chaves Montero M., Molina Jack M.E., Vinci M., Giorgetti A., EU Marine Beach Litter Baselines, EUR 30022 EN, Publications Office of the European Union, Luxemburg, 2019, ISBN 978-92- 76-14243-0, doi:10.2760/16903, JRC114129.
- Katsanevakis S., Verriopoulos G., Nicolaidou A., Thessalou-Legaki M., 2007. Effect of marine litter on the benthic megafauna of coastal soft bottoms: A manipulative field experiment
- Kiessling, K., L. Gutow and M. Thiel (2015). Marine Litter as Habitat and Dispersal Vector. In M. Bergmann et al., (eds.), *Marine Anthropogenic Litter*, Chapter 6, 141-181. Doi 10.1007/978-3-319-16510-3
- Kühn, S., Bravo Rebolledo E.L. and Van Franeker, J.A. (2015). Deleterious effects of litter on marine life. In: Bergmann, M., Gutow, L., and Klages, M. (eds). *Marine Anthropogenic Litter*. Springer, Berlin (open access). Available from website: [http://dx.doi.org/10.1007/978-3-319-16510-3\\_4](http://dx.doi.org/10.1007/978-3-319-16510-3_4)
- Mato, Y., Isobe, T., Takada, H., Kanehiro, H., Ohtake, C. and Kaminuma, T. (2001). Plastic resin pellets as a transport medium for toxic chemicals in the marine environment. *Environmental Science & Technology*, 35: 318-324.
- Mouat, J., Lopez Lozano, R., Bateson, H. (2010). *Economic Impacts of Marine Litter: Assessment and priorities for response*. Report of the OSPAR Commission, ISBN 978-1- 906840-26-6, 117 pp.
- Schulz, M., van Loon, W., Fleet, D.M., Baggelaar, P., and van der Meulen, E. 2017. OSPAR standard method and software for statistical analysis of beach litter data. *Marine pollution bulletin*, 122(1-2), pp. 166-175.
- Schulz, M., Walvoort, D.J., Barry, J., Fleet, D.M. and van Loon, W.M. 2019. Baseline and power analyses for the assessment of beach litter reductions in the European OSPAR region. *Environmental Pollution*, 248, pp. 555-564.
- Tanaka, K. and Takada, H. (2016). Microplastic fragments and microbeads in digestive tracts of planktivorous fish from urban coastal waters. *Scientific reports* 6, Article number: 34351, doi: 10.1038/srep34351.
- Van Loon, W., Fleet, D., Hanke, G., Werner, S., Barry, J., Strand, J., Eriksson, J., Gräwe, D., Schulz, M.,
- Vlachogianni, T., Press, M., Blidberg, E. and Walvoort, D., 2019. A European Beach Litter Threshold Value and Assessment Method. European Commission, Joint Research Centre (2019). MSFD Technical Group on Marine Litter (TG-ML). (Dokumentas ruošiamas).
- Watkins, E., ten Brink, P., Mutafoglu, K., Withana, S., Schweitzer, J-P., Russi, D., Kettunen, M. and Gitti, G. (2016) *Marine litter: socio-economic study*. A report by IEEP for UNEP.
- Werner, S., Budziak, A., van Franeker, J., Galgani, F., Hanke, G., Maes, T., Matiddi, M., Nilsson, P., Oosterbaan, L., Priestland, E., Thompson, R., Veiga, J. and Vlachogianni, T.; 2016; *Harm caused by Marine Litter*. MSFD GES TG Marine Litter - Thematic Report; JRC Technical report; EUR 28317 EN; doi:10.2788/69036
- Wilcox, C., van Sebille, E., Hardesty, B.D. (2015). Threat of plastic pollution to seabirds is global, pervasive, and increasing. *PNAS*, Volume 112 no.38: 11899-11904, doi: 10.1073/pnas.1502108112.

### 3.3.5 Povandeninis triukšmas ir kitos energijos formos (D11)

Povandeninio garso energija yra viena iš labiausiai paplitusių energijos rūšių jūrinėje aplinkoje. Povandeniniai garsai skirstomi į dvi grupes - impulsinius ir ištisinius. Remiantis techninio pogrupio „Triukšmas“ (angl., TSG Noise) rekomendacijomis, terminas „impulsiniai“ garsai yra priskiriami intensyviems trumpalaikiams ir aukštos slėgio amplitudės garsams (Van der Graaf, 2012). Apie elektromagnetinio spinduliavimo nuo įdiegtų povandeninių aukštos įtampos linijų ir jūrinių vėjo elektrinių parkų elektros kabelių poveikį jūrinei aplinkai žinių vis dar trūksta, nėra aiškios vertinimo metodikos.

Atsižvelgiant į povandeninės garso energijos poveikį jūriniais organizmams, du povandeninio triukšmo rodikliai buvo apibrėžti kaip prioritetiniai (2017/848/EC). Vienas iš jų yra nukreiptas į garsius žemo ir vidutinio dažnio impulsinius garsus (atitinkamai mažesnius kaip 1 kHz ir nuo 1-10 kHz dažnio), kurie gali sukelti mirtį ar sužeidimus (pūslės trauma, klausos pažeidimas) ir elgesio sutrikimus (pasitraukimas nuo buveinės, maitinimosi ir reprodukcijos laiko sutrumpinimas):

„11.1. Garsių, žemo ir vidutinio dažnio impulsinių garsų pasiskirstymas laike ir erdvėje“ - dienų skaičius ir jų metinis pasiskirstymas nustatyto paviršiaus plote, taip pat jų erdvinis pasiskirstymas, kuomet antropogeninės kilmės garsas viršija lygį, kuris, tikėtina, daro didelį poveikį jūros gyvūnams ir matuojamas kaip garso poveikio lygis (dB re 1  $\mu$ Pa<sub>2s</sub>) arba kaip didžiausias garso slėgio lygis (dB re 1  $\mu$ Papeak) viename metre, matuojant nuo 10 Hz iki 10 kHz dažnio juostos amplitudėje (11.1.1).

Antrasis rodiklis susijęs su nuolatinio žemo dažnio triukšmu ir nukreiptas į laivybos ir kitų garso šaltinių keliamus garsus jūroje, kurie, kaip manoma, sumažina jūros gyvūnų galimybes naudoti garsą ryšiui (komunikacijos diapazono sumažinimas) ir kitiems tikslams (pvz. grobio ir plėšrūnų aptikimui), kuris apibūdinamas kaip biologiškai svarbių signalų maskavimas. Ilgalaikeje perspektyvoje tai taip pat gali padidinti streso hormono lygį ir paveikti girdinčių organizmų imuninę sistemą, t. y. sukelti fiziologinį poveikį:

„11.2. Nuolatinis žemo dažnio garsas“ - aplinkos triukšmo kaita (trendas), matuojama 1/3 oktavos diapazone 63 ir 125 Hz (centrinis dažnis) (pakartotinis 1 $\mu$ Pa RMS; vidutinis triukšmo lygis šiose oktavos juostoje per metus) ir /arba pritaikant modelius (11.2.1).

**Triukšmo poveikio zoniškumas.** Vertinant galimą antropogeninio triukšmo įtaką jūros gyvūnams, numatomos keturios įtakos zonos, kuriose tikimasi skirtingo akustinio poveikio atsižvelgiant į atstumą tarp garso šaltinio ir gyvūno (pagal Richardson ir kt., 1995):

(1) girdimumo (aptikimo) zona - plačiausia zona, kurioje gyvūnas gali girdėti triukšmą;

(2) maskavimo zona - sritis, kurioje triukšmas yra pakankamai stiprus, kad trukdytų aptikti kitus garsus, pavyzdžiui, komunikavimo ar echolokacijos signalus, grobio garsus ar kitus natūralios aplinkos garsus;

(3) reagavimo zona - sritis, kurioje gyvūnas tiesiogiai reaguoja į garsą savo elgesiu arba fiziologiškai. Ši zona gali būti mažesnė už girdimumo zoną, nes jūrų žinduoliai dažnai nereaguoja į silpną, bet, ko gero, girdimą triukšmą;

(4) klausos praradimo, diskomforto ar sužalojimo zona - arčiausiai triukšmo šaltinio esanti sritis, kurioje sprogimų ir galbūt kitų triukšmo šaltinių skleidžiamas garso lygis yra pakankamai aukštas, kad sukeltų diskomfortą ar klausos ir kitų organizmo gyvybinių sistemų pažeidimus.

**Jautrių triukšmui teritorijų nustatymas.** Remiantis HELCOM, 2016 metų viršūnių susitikimo dokumentu (HOD 51-2016), kuriame identifikuotas prioritetinės gyvūnų jautrių triukšmo poveikiui rūšys, tarp kurių minimi jūros žinduoliai (ruonis, jūros kiaulė) ir tam tikros žuvų rūšys (salmonidai, menkė, silkinės ir karpinės žuvis), taip pat akcentuojamos žuvų nerštavietės ir atsiganyimo plotai, bei nardantys paukščiai. Svarbu pažymėti, kad kaip neigiamas

poveikis yra pripažįstamas ne tik tiesioginis poveikis gyvūnų klausai/komunikacijai (nulemtas garso bangos slėgio bangos, *angl. pressure wave*) bet ir fizinis trikdymas (garso bangos nulemtu dalelių judėjimo, *angl. particle motion*) žuvims turinčioms plūdrumo pūsles ir neršto metu (tiesioginis trikdymas).

Povandeniniam triukšmui jautrios teritorijos Lietuvoje – šiuo metu įsteigtos saugomos jūrinės teritorijos (paukščiams ir dugno buveinėms svarbios teritorijos), žuvų nerštavietės ir atsigavimo zonos, teritorijos kuriose būriuojasi ir migruoja jūros žinduoliai (ruoniai ir jūros kiaulė) (3.3.5.1 pav.).

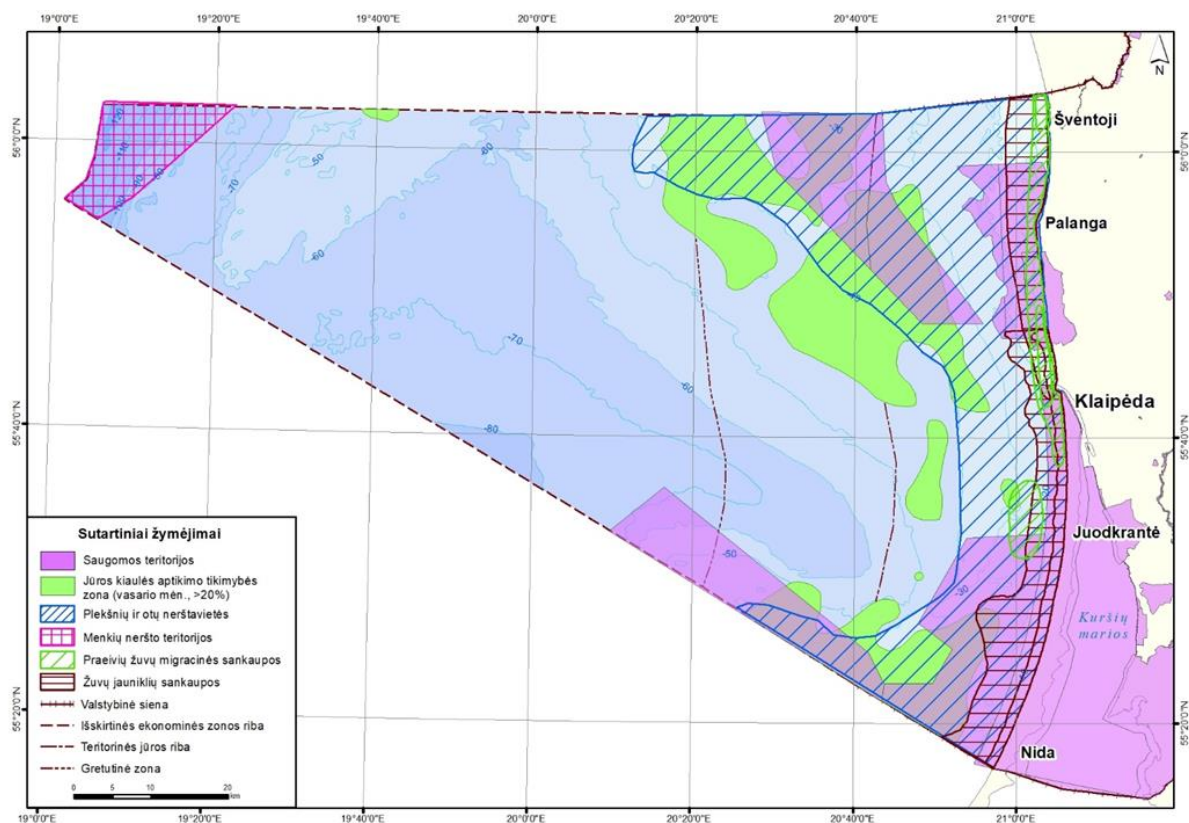

**3.3.5.1 paveikslas.** Jautrių teritorijų pasiskirstymas (žuvų nerštavietės ir migracinės sankaupos pagal: Eklund et al., 2001; Bučas, 2007, 2009; ŽT, 2013; ICES, 2010; ir T.Zolubas asmeninė apklausa, 2019; jūros kiaulės paplitimo zonos nustatytos pagal > 20 % tikimybę (pagal SYMBAH projekto rezultatus - Carlen et al. (2018)).

## Triukšmo šaltiniai atviroje jūroje.

### Impulsinio triukšmo šaltiniai :

Jūrinėje teritorijoje esantys impulsinio triukšmo šaltiniai (žemesni nei 10 kHz dažnio) pagal Dekeling ir kt. (2014) gaires skirstomi į šias kategorijas: 1. oro patrankų įrenginiai – giluminiai geofiziniai tyrimai; 2. sprogdinimai – sprogdinimų likvidavimas; 3. smūginis polių kalimas – uostų plėtra ir vėjo elektrinių parkų statyba; 4. sonarai ir garso slopinimo įtaisai – karinių sonarų naudojimas; 5. kiti impulsinio triukšmo šaltiniai – moksliniai seismoakustiniai tyrimai. Kabelių ir dujotiekių tiesimas nesusijęs su impulsiniu triukšmu, priskirtinas prie nuolatinio žemo dažnio triukšmo, kurį skleidžia laivai darbų metu.

Kiekvienai triukšmo šaltinio kategorijai išskiriamos skirtingos poveikio stiprumo klasės ir apskaičiuojamas garso ekspozicijos lygis (GEL). Visa tai jau yra įtvirtinta LR Aplinkos ministro įsakymu (2019-07-01, Nr. D1-391) „Povandeninių impulsinių triukšmų registravimo ir tų duomenų teikimo povandeninių impulsinių triukšmų registru, kurį administruoja tarptautinė jūrų tyrinėjimo tarnyba, tvarkos apraše“.

Lietuvos jūrinėje teritorijoje impulsinio triukšmo šaltiniai - žinomi kariškių vykdyti sprogdinimai ir prognoziniai (potencialūs), susiję su galima jūrinės energetikos plėtra, naftos platformų statyba (3.3.5.2 pav.) ir būsimais kariškių sprogdinimais atviroje jūroje, kurių vietos negali būti iš anksto žinomos.

### Nuolatinio žemo dažnio šaltiniai - esami intensyvios laivybos keliai.

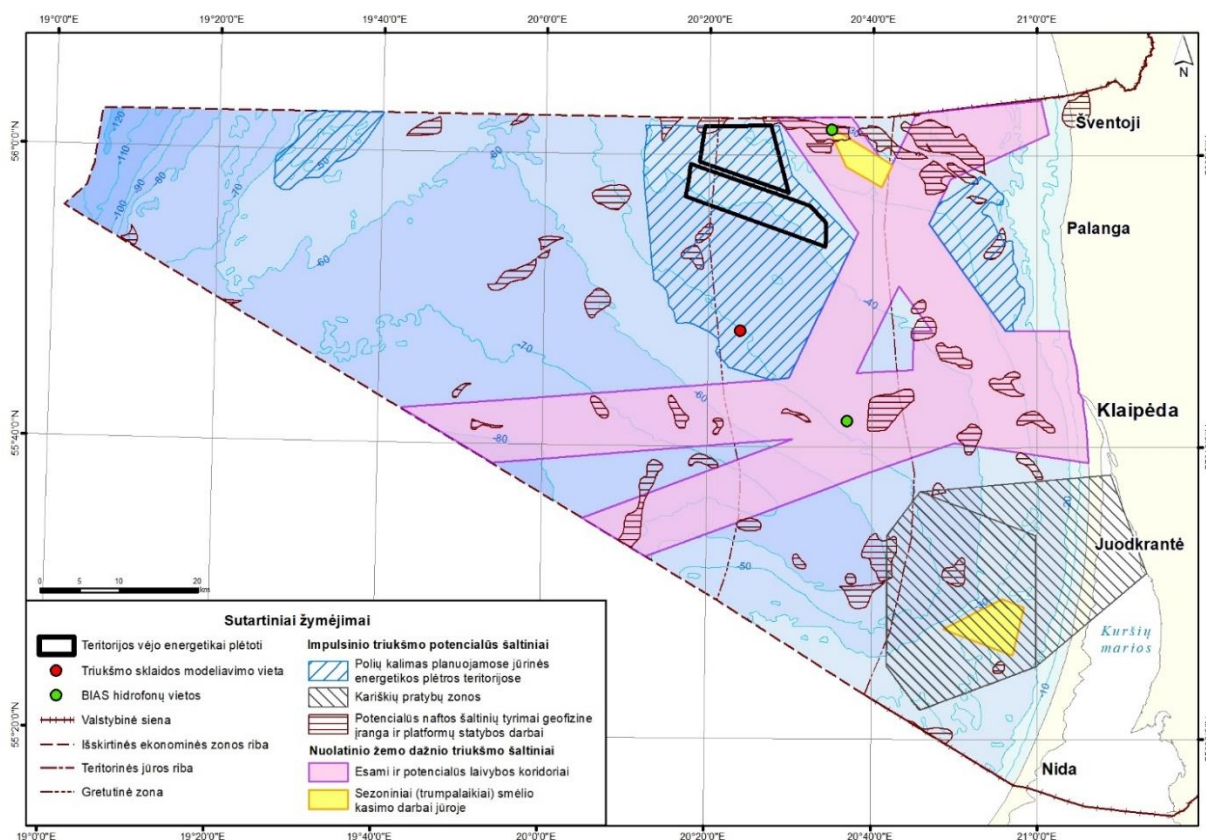

### 3.3.5.2 paveikslas. Esami ir potencialūs povandeninio triukšmo šaltiniai.

**Konfliktinių zonų nustatymas.** Jautrių triukšmui zonų ir potencialių bei esamų triukšmo šaltinių persidengimas leidžia nustatyti konfliktines triukšmo atžvilgiu teritorijas, o atlikus literatūrinę analizę, kurioje yra pamatuotas analogiškų (arba panašių) sprogdinimų poveikis jūros

žinduoliams, galima preliminariai nustatyti zoną už kurios konkrečių sprogdinimų poveikis jūros žinduoliams traktuojamas kaip nepavojingas (3.3.5.3 pav.).

**Impulsinio garso poveikis.** Krašto apsaugos ministeriją pateikė informaciją apie Lietuvos jūrinėje dalyje vykdytus kariškių sprogdinimus už 2013-2018 (iki balandžio mėnesio) metų laikotarpį. Pagal ją žinoma 20 įrašų apie sprogdinimus vykdytus Lietuvos IEZ 2013 metų rugpjūčio mėn. (8 sprogdinimai) ir 2016 metų gegužės (12 sprogdinimų). Atitinkamai, 2014-2015 ir 2017-2018 (iki balandžio mėn.) metais sprogdinimai Lietuvos vandenyse vykdomi nebuvo.

Iš pateiktos informacijos matyti, kad sprogdinami buvo įvairaus svorio sprogmensys – nuo 100 iki 700 kg svorio, o jų metu sukeltas garso stiprumas vertinamas nuo stipraus iki labai stipraus (pagal Dekeling ir kt. (2014)). Atitinkamai, apskaičiuota (priklausomai nuo sprogmens svorio ir jūros gylio) pavojinga garso poveikio jūros žinduoliams zona ir atitinkamai saugus atstumas (*angl.* „no injury“) nuo sproginimo (R), kuris svyruoja nuo 0,75 iki 6 km (vertinama, kad už jos, garso poveikis jūros kiaulei yra nepavojingas). (3.3.5.1 lent.).

**3.3.5.1 lentelė.** Sprogdinimo darbai Lietuvos Baltijos jūros vandenyse 2012-2017 m.

Nr.	Ilguma, °	Platuma, °	Sprogmuo	Sprogmens svoris	Garso stiprumas	Data	R, km
1	20,109483	55,966383	GE EMC	300 kg	Labai didelis	2013-08	3
2	20,786150	55,674867	RU PLT	240 kg		2013-08	2,5
3	19,945133	55,966417	RU KMDDII1000	700 kg		2013-08	6
4	20,786217	55,674217	RU PLT	240 kg		2013-08	2,5
5	20,785783	55,674167	RU PLT	240 kg		2013-08	2,5
6	20,786417	55,674167	RU PLT	240 kg		2013-08	2,5
7	20,786417	55,674450	RU PLT	240 kg		2013-08	2,5
8	20,861133	55,853767	RU M10	115 kg	Didelis	2013-08	0,8
9	19,820233	55,991317	EMD	150 kg		2016-05	1
10	19,874617	55,981133	EMD	150 kg		2016-05	1
11	20,925783	55,444017	EMD	150 kg		2016-05	1
12	21,002867	55,512333	AMD 1000	700 kg	Labai didelis	2016-05	6
13	21,009800	55,505667	KB	230 kg		2016-05	2,3
14	20,635717	55,686783	M-08	100 kg	Didelis	2016-05	0,75
15	20,736200	55,651083	Torpeda	nežinoma	Neįvertintas (pagal sprogmens tipą Didelis)	2016-05	n/a
16	20,792800	55,664783	PLT	240 kg	Labai didelis	2016-05	2,5
17	20,795883	55,664050	PLT	240 kg		2016-05	2,5
18	20,797750	55,663583	PLT	240 kg		2016-05	2,5
19	20,941583	55,722717	M12	100 kg	Didelis	2016-05	0,75
20	21,044733	55,705983	EMD	150 kg		2016-05	1

Vertinama, kad pavojinga garso poveikio jūros žinduoliams zona nuo sproginimo šaltinio svyruoja nuo 0,75 iki 6 km spinduliu nuo sproginimo šaltinio. Net 7-i sprogdinimai buvo įvykdyti triukšmui jautriose teritorijose, o bendras paveiktų teritorijų tūris (pusė sferos) – apie 186 km<sup>3</sup> (3.3.5.2 lentelė).

Dėl įvykdytų sprogdinimų galimai stiprus neigiamas poveikis plekšnių ir otų nerštavietėm, jauniklių sankauptom ir galimai jūros kiaulei fiksuotinas pietinėse jūrinėse saugomose teritorijose (ties Neringa), kur taip pat yra ir karinių pratybų poligonai jūroje, bei ties Klaipėdos uosto įplaukos kanalu (išoriniame uosto reide), atviroje jūroje vykdyti sprogdinimai galimai neturėjo didelės įtakos jautrioms teritorijoms.

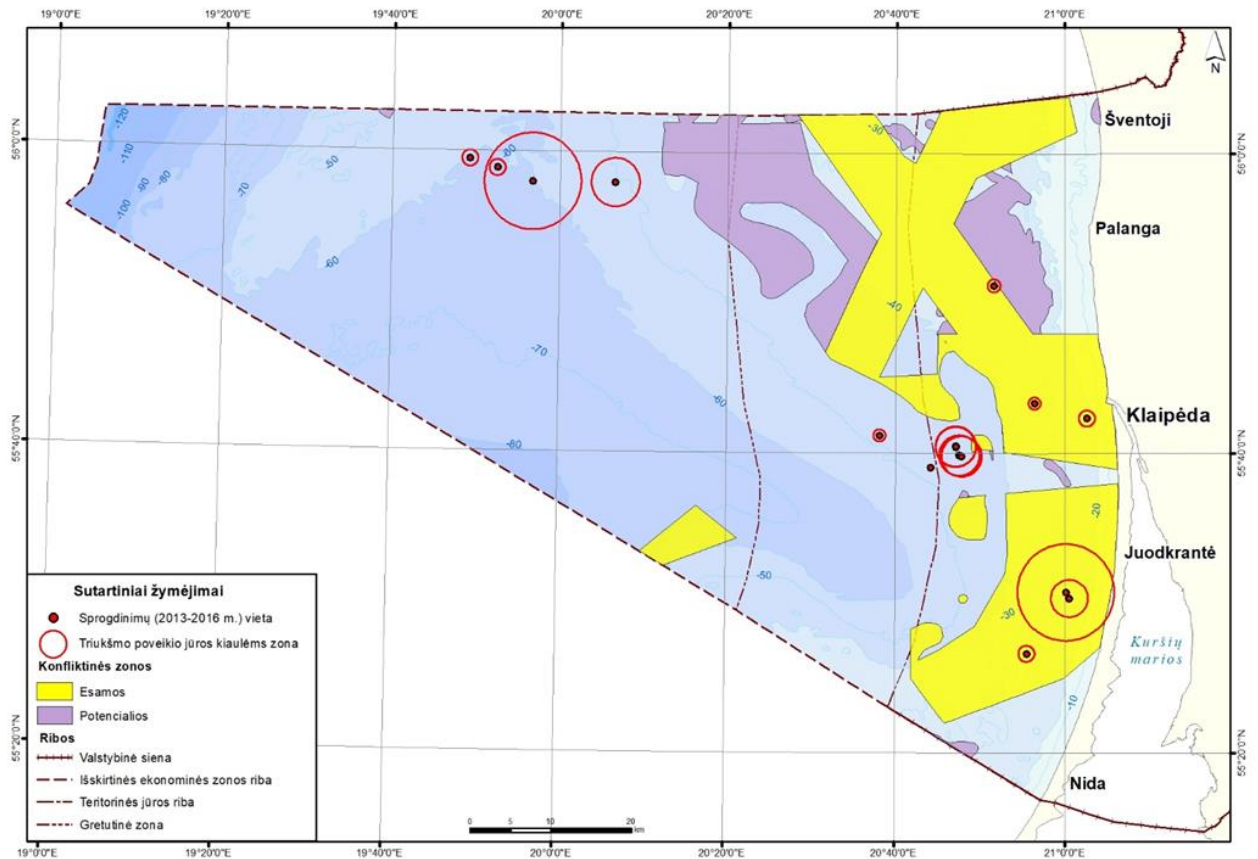

**3.3.5.3 paveikslas.** Esamos ir potencialios konfliktinės zonos, bei preliminarios triukšmo poveikio zonos jūros žinduoliams (jūros kiaulėms), už šios ribos poveikis žinduoliams laikytinas nepavojingu, arba angl. „no injury“ (nustatyta remiantis: Ketten D.R. (2004), Soloway A.G., Dahl P.H. (2014), Ward P.D. (2015), Urick, R. J. (1983) Arons A.B. (1954).

**3.3.5.2 lentelė.** Įvertintas povandeninio triukšmo poveikis Lietuvos Baltijos jūros vandenyse 2012-2017 m laikotarpiu.

Rodiklis	Triukšmo šaltinis	Vertintas poveikio objektas	Paveiktos teritorijos tūris, km <sup>3</sup>	Atskaitos lygis (saugus)	Fiksuotas triukšmo lygis
Impulsinis žemo ir vidutinio dažnio triukšmas	kariškių sprogdinimai	Jūros kiaulė	401	<0,210 m <sub>TNTeq</sub> [kg]	>0,210 m <sub>TNTeq</sub> [kg]
		Jautrios teritorijos (jūros kiaulės jautrumo atžvilgiu)	186		

### Nuolatinio žemo dažnio triukšmo poveikis.

BIAS projekto metu atliktas modeliavimas dviejose pasirinktuose parajonuose esančias Lietuvos IEZ (3.3.5.2 pav.): 56 ° 01'48 " šiaurės platumos; 020 ° 34'57.0181 " rytų ilgumos („šiaurinė pozicija“) ir 55 ° 41'46.9775 " šiaurės platumos; 020 ° 36'57.7822 " E („pietų pozicija“). Rezultatai parodė, kad didžiausias triukšmas (L05 procentilis stebimas 5% laiko) esant garso slėgio lygiui (SPL) maždaug 92,5 [dB re 1μPa] ir 97,5 [ dB re 1μPa] esant 63 Hz ir 125 Hz „šiaurinėje pozicijoje“ ir maždaug 107–108 [dB re 1μPa] esant atitinkamai 63 Hz ir 125 Hz dažniams „pietų pozicijoje“ Lietuvos vandenyse („pietų“ ir „šiaurės“) poveikis dėl laivybos juose gali būti laikomas mažu ir vidutiniu. Didesnis triukšmo lygis nustatytas „pietų“ pozicijoje gali būti aiškinamas akivaizdžiai intensyvesniu laivų eismu pietiniame laivybos koridoriuje. Pažymėtina,

kad gautos SPL vertės tūdidžiausią įrtaką turi populiariausioms žuvims Baltijos jūroje - silkei (*Clupea harengus*) ir bretlingiui (*Sprattus sprattus*), kurios yra jautriausios triukšmui žuvų rūšys. Pavyzdžiui, silkės klausos slenksčio kreivė yra beveik pastovi - nuo žemų dažnių nuo maždaug 30 Hz iki maždaug 1 kHz.

Savo ruožtu, analizuojant BIAS modeliuotus duomenis parajonyje, esančiame intensyviausiu laivų eismu Lietuvos IEZ („pietinė pozicija“), paaikškėjo, kad didžiausias triukšmas (L05 procentilis), kai garso slėgio lygis SPL yra apie 107–108 [dB re 1μPa], stebimas žiemą abiejų analizuotų (63 Hz ir 125 Hz) dažnių atveju (3.3.5.4 pav.).

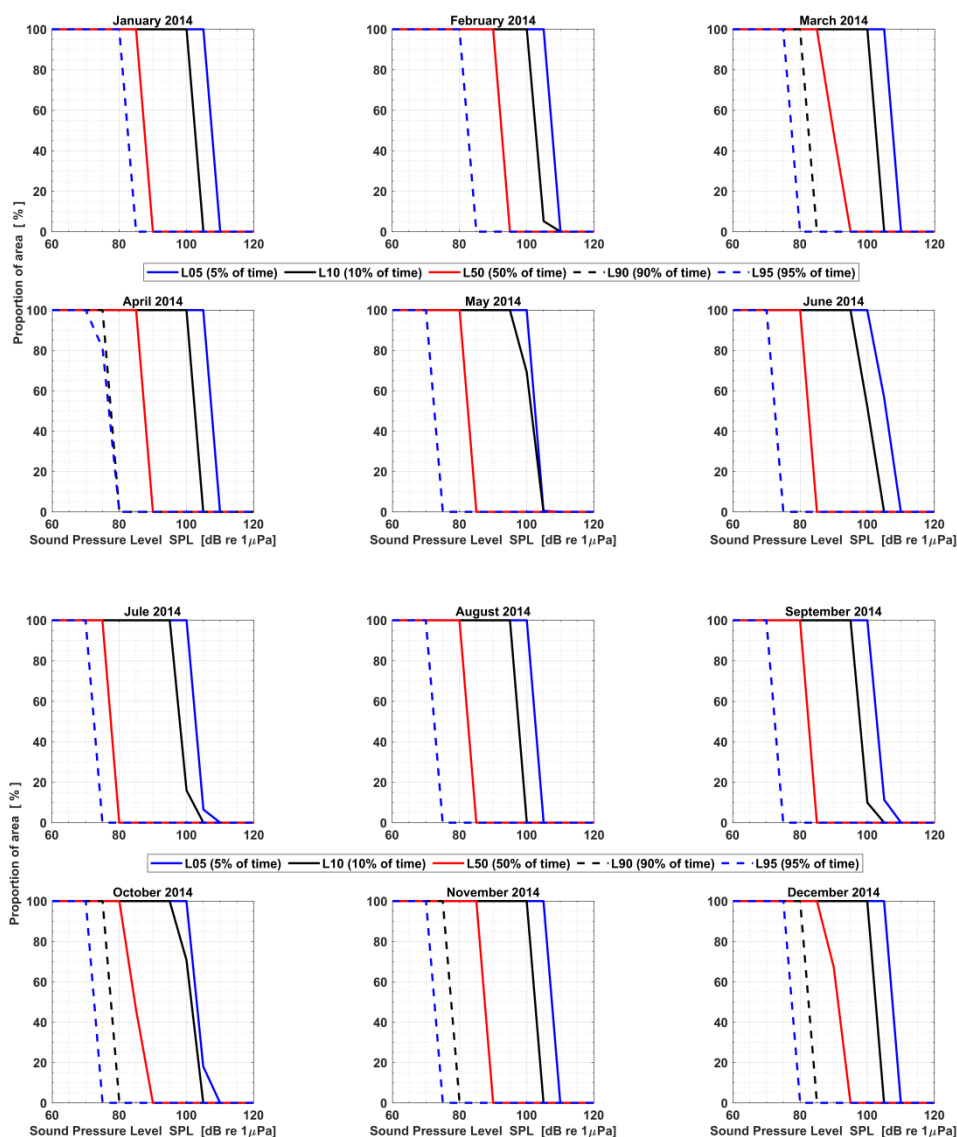

3.3.5.4 pav. Garso slėgio dažnio lygis skirtingais mėnesiais (remiantis 2014 m BIAS projekto duomenimis).

**Triukšmo sklaidos modeliavimas.** Atsižvelgiant į tai, kad Lietuvos atviroje jūroje nėra įdiegta pastovių povandeninio triukšmo stebėjimo stočių, o *in situ* matavimai yra techniškai sudėtingi ir brangūs, triukšmo poveikio aplinkai rizikai įvertinti naudojami skaitmeniniai povandeninio garso sklaidimo modeliai. Pagrindinis akustinis parametras, apibūdinantis garso sklaidimo jūros vandenyje sąlygas, yra perdavimo nuostolių (angl., transmission loss – TL) parametras, įvertinantis garso bangos geometrinę sklaidą ir garso sugėrimą. TL parametras yra pirminis skaitmeninių modelių, taikomų garso sklaidimo diapazonams prognozuoti, rezultatas.

Garso bangų sklidimo povandeniu sąlygas apsprendžia jūros gylis ir dugno reljefas, jūros vandens fizinės savybės, įskaitant vertikalų garso greičio profilį ir nuo dažnio priklausantį garso sugerties koeficientą, taip pat fizinės jūros dugno sluoksnių savybės.

Sekliame vandenyje žemo dažnio garsas sklinda efektyviau. Priešingai, aukšto dažnio garso bangos sekliuose vandenyse yra stipriau slopinamos, ypač tuo atveju, kai vandens gylis mažėja kartu su garso diapazonu. Esant tokioms aplinkos sąlygoms, garsas labiau sąveikauja su jūros dugnu, todėl garsas yra absorbuojamas greičiau, nei tai būtų giliau vandeninė (vandenyno) aplinka.

Kol Lietuvos IEZ nėra įdiegta nuolatinių povandeninio triukšmo stebėjimo stočių, garso sklaidos modeliavimas yra vienintelis povandeninio triukšmo sklaidos ir galimo poveikio vertinimo metodas.

Preliminarūs atlikto triukšmo sklaidos nuo teorinio impulsinio garso šaltinio modeliavimo pasirinktame taške rezultatai pateikti 3.3.5.5 ir V priede (poliaus diametras 12,5m; garso slėgis (peak-to-peak) -  $SPL_{peak}=243.6$  [dB re 1  $\mu Pa$ ]; vieno kalimo impulso lygis  $SEL_{single}=223.6$  [dB re 1  $\mu Pa2s$ ]; smūgių skaičius per valandą  $n=1800$  [strikes/h]; suminis garso poveikis Level  $SEL_{cum}=SEL_{single}+10\log_{10}(n)=256.2$  [dB re 1  $\mu Pa2s$ ]; pagal Betke (2008) duomenis).

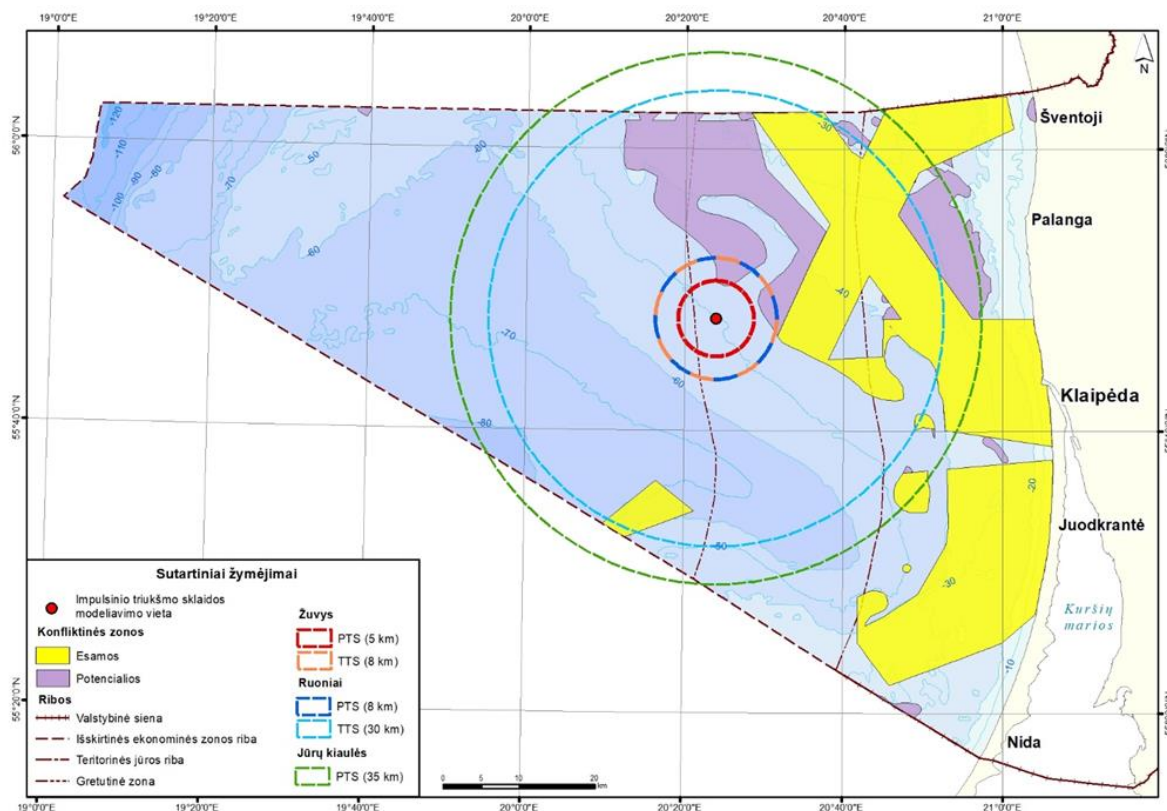

**3.3.5.5 paveikslas.** Konfliktinės teritorijos ir modeliuotas poliaus kalimo poveikis jūros gyvūnams: (pastovus (PTS - Permanent Threshold Shift) ir laikinas (TTS- Temporal Threshold Shift) klausos diapazono pokytis žuvis, ruoniams ir jūros kiaulėms hipotetiniame poliaus kalimo taške jūroje.

### Regioninis impulsinių garsų registras.

2019-07-01 Lietuvos Respublikos Aplinkos ministro įsakymu Nr.D1-391 buvo patvirtinta povandeninių impulsinių triukšmų registravimo ir tų duomenų teikimo povandeninių impulsinių triukšmų registrui, kurį administruoja Tarptautinė jūrų tyrinėjimo taryba, tvarka, kurioje yra nustatytos juridinių ir fizinių asmenų funkcijos, registruojant veiklas, sukeliančias povandeninį impulsinį triukšmą ir visus povandeninio impulsinio pobūdžio triukšmo įvykius.



Jis užtikrina nacionalinio registro suderinamumą su Šiaurės rytų Atlanto vandenyno (OSPAR) ir Baltijos jūros (HELCOM) regionų jungtiniu impulsinio triukšmo registru, esančiu Tarptautinėje jūrų tyrinėjimo taryboje (ICES), taip kaip aprašoma povandeninio triukšmo Europos jūrose stebėjimo rekomendacijų III dalyje (Dekeling et al., 2014).

Informacija pagal parengtą nacionalinį povandeninių impulsinių triukšmų registravimo ir tų duomenų teikimo povandeninių impulsinių triukšmų registru tvarkos aprašą jau yra teikiama į centralizuotą ICES impulsinio garso registrą (<https://underwaternoise.ices.dk>), kurį administruoja tarptautinė jūrų tyrinėjimo taryba. Krašto apsaugos ministeriją pateikė informacija apie Lietuvos jūrinėje dalyje vykdytus kariškių sprogdinimus už 2013-2018 (iki balandžio mėnesio) metų laikotarpį. Pagal ją į ICES impulsinio garso registrą yra patalpinta 20 įrašų (3.3.5.6 paveikslas) apie sprogdinimus vykdytus Lietuvos IEZ 2013 metų rugpjūčio mėn. (8 sprogdnimai) ir 2016 metų gegužės (12 sprogdinimų). Atitinkamai, 2014-2015 ir 2017-2018 (iki balandžio mėn.) metais sprogdinimai Lietuvos vandenyse vykdomi nebuvo.

## IMPULSIVE NOISE REGISTER

[Impulsive Noise Register / Submit data / Browse submissions / Map / Web Services](#)

### Map of the events

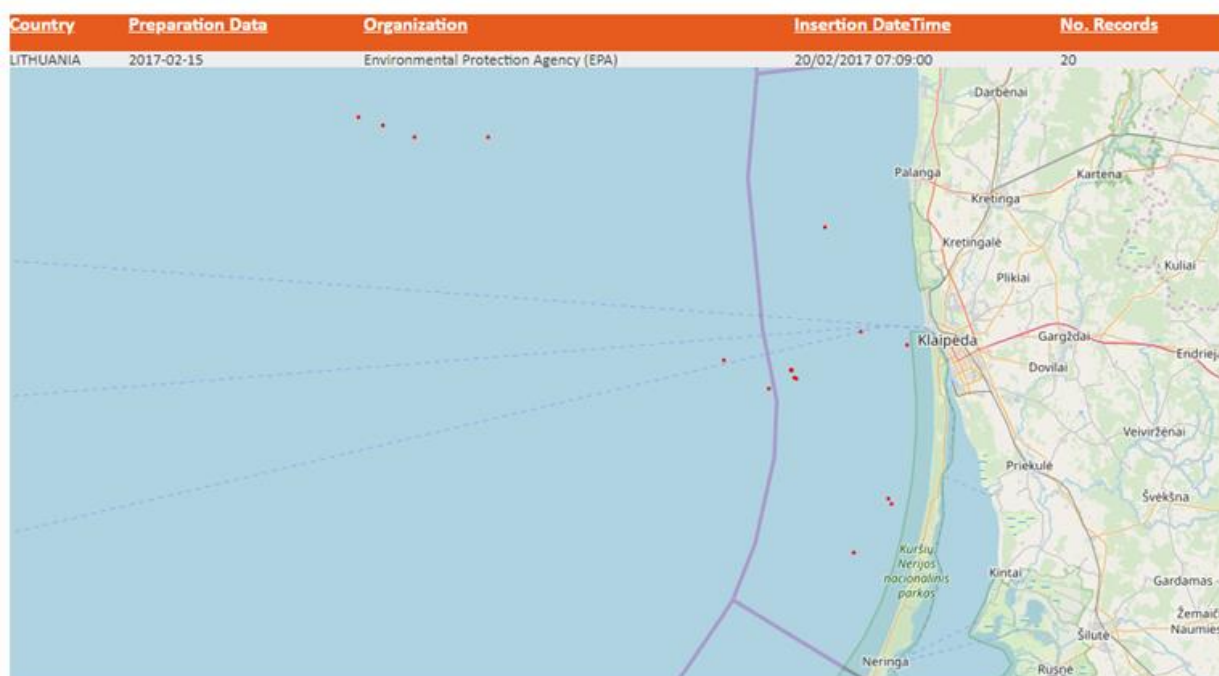

**3.3.5.6 paveikslas.** Iškarpa iš ICES impulsinio garso registro (Lietuvos IEZ vykdyti sprogdinimai).

Trūkumai:

- dėl informacijos konfidencialumo į ICES registrą nėra teikiami žemo dažnio sonarų naudojimo duomenys;
- kadangi aprašas parengtas tik 2019 m. į registrą už vertinamą laikotarpį nėra pateikti mokslinių tyrimų metu naudojamų sonarų ir seisminių įrenginių, naudojančių akustinį signalą, duomenys.

**Povandeninio triukšmo jūrinėje aplinkoje stebėseną.** Šiuo metu, dėl neįdiegtų triukšmo stebėsenos stočių, povandeninis triukšmas Lietuvoje sistemingai nėra fiksuojamas. Garso sklaida jūroje labai priklauso nuo jūros gylio, temperatūros, druskingumo, vandens sluoksniuotumo (įtakančių garso sklaidimo greitį vandenyje), substrato litologijos, atmosferinių ir hidrodinaminių parametru (lietaus, vėjo, bangavimo), povandeninio triukšmo stebėsenai Lietuvos IEZ siūlomos

dvi stebėjimo stotys, kiekvienoje iš jų įdiegiant po du garso jutiklius (sensorius) - autonominius triukšmo kaupiklius, turinčius du kryptinius hidrofonus, išdėstytus dviejuose vandens sluoksniuose - povandeninio garso kanalo viduje ir išorėje. Tai leidžia atskirti atskiras povandeninio triukšmo akustines ypatybes abiejuose sluoksniuose bei atskirti ilgo ir artimo atstumo triukšmo šaltinių poveikį triukšmo lygiui matavimo vietoje. Garso registracija vykdoma 10 Hz – 10 kHz diapazone, leidžiančiame fiksuoti triukšmą sklindantį iš žemo ir vidutinio dažnio triukšmo šaltinių.

Duomenys iš stebėjimo stočių turi būti surenkami kas 3 mėnesius (žiema, pavasarį, vasarą ir rudenį), t.y. 4 kartus per metus.

Siūloma, kad viena iš stebėjimo stočių būtų įdiegta didžiausiuose gyliuose ir toliausiai nuo potencialių triukšmo šaltinių ir žinomų intensyvios laivybos kelių – skirta natūralaus gamtinio ir foninio triukšmo matavimui.

Antra stebėjimo stotis turėtų būti parinkta taip, kad atspindėtų intensyvios antropogeninės triukšmo sklaidos sąlygas (šalia potencialių ir esamų triukšmo šaltinių) ir būtų santykinai arti jautrių triukšmui zonų.

Antrosios stebėjimų stoties pozicija gali būti koreguojama atsižvelgiant į žmogaus ūkinės veiklos intensyvumą, - pasirinktų vystymo teritorijų išdėstymą ir/arba atsižvelgiant į poveikio vertinimui pasirinktų svarbių/jautrių rūšių arealų paplitimą.

Iš dviejų stočių surinkti povandeninio triukšmo duomenys turi būti apdorojami matematiniais akustinio signalo sklaidos vandenyje metodais, išskiriant natūralų (gamtinį), foninį (bendrą būdingą Lietuvos vandenims triukšmą pasirinktame taške) ir antropogeninį – dėl konkrečios ūkinės veiklos (polių kalimo, sprogdinimų, žemės gelmių tyrimų žemo dažnio sonarais ir kt.) generuojamą triukšmą.

Lietuvos pasirengimas atlikti povandeninio triukšmo monitoringą:

- nustatyti techniniai reikalavimai būtinai įsigyti įrangai;
- stočių išdėstymo taškai pasirinkti, triukšmo matavimo horizontai nustatyti;

**Slenkstinių verčių nustatymas.** GAB vertės impulsiniam triukšmui dar nėra parengtos. Darbo grupė (TG NOISE) tęsia darbą, rengia vieningą GAB vertės nustatymo metodiką ir vertinimo principus. Siekiant nustatyti slenkstines (D11C1) vertes, pasiūlyta laipsniška impulsinio triukšmo slenkstinių verčių nustatymo sistema. Joje atsižvelgiama į tai, kad: i) informacijos prieinamumas ir mokslo žinių lygis nėra vienodas visuose (paregioniuose) regionuose; ii) reikalingas didesnis skaidrumas/informacijos viešumas; ir iii) būtina įvertinti informacijos poreikius. Be to, HELCOM numatė „slenkstinių verčių nustatymo metodikas“, iš kurių viena teigia, kad turi būti pasirinktos „skėtinės rūšys“, išanalizuotos jų girdimumo charakteristikos (audiogramos) bei pasirinkti garso slėgio lygių „slenksčiai“.

Darbo grupėje pasiūlytą sistemą/metodiką (pagal darbo grupės 22-o susitikimo metu parengtą Bendrą įgyvendinimo strategiją, GES\_22-2019-18) sudaro:

0. Įdiegti impulsinių garso šaltinių bendro stebėjimo/registravimo sistemą;
1. Apibrėžti vertinimo apimtį: konkretus tikslas, apimamas plotas, laikotarpis ar trukmė;
2. Nuspręsti, ar naudoti rodiklius/reprezentacines rūšis ar kitus metodus, kurių pagalba būtų galima patikimai apibrėžti garso charakteristikas, galinčias paveikti jūrų gyvūnų populiacijas;
3. Apibrėžti garso charakteristikas, kurios bus naudojamos vertinant;
4. Parengti žemėlapius, atspindinčius triukšmo sklaidos šaltinių erdvinį pasiskirstymą ir įvykių dažnumą/intensyvumą, remiantis impulsinio triukšmo registro duomenimis ir pasirinktomis garso charakteristikoms.
5. Apibrėžti reprezentacinių/pasirinktų rūšių tankį arba buveinių plotą (rūšių-indikatorių, jei tokios pasirinktos);
6. Sudaryti „garso poveikio“ rizikos žemėlapius, apjungiant triukšmo poveikio (šaltinių intensyvumo/tankio) ir rūšių pasiskirstymą ar buveinių plotą.

7. Apskaičiuoti rūšių populiacijos (jei tokių duomenų yra) arba buveinių ploto, kuriuos gali paveikti triukšmas, dalį, naudodami atvirumo poveikiui kreivę ar indeksą.
8. Nustatyti neigiamo poveikio potencialą populiacijos lygmeniu.

Be to, povandeninio triukšmo darbo grupė pataria, kad vertinimai turėtų apimti kelerius metus, nors šiai dienai neįmanoma pateikti konkrečių rekomendacijų koks tai turėtų būti laikotarpis (- pasirinktas tam tikras minimalus laiko tarpas), kuris gali priklausyti nuo konkrečios situacijos regione, kuriame bus atliekamas vertinimas.

Įvertinus kitose šalyse taikomą praktiką, patikima indikatorinė rūšis impulsinio triukšmo poveikio vertinimui ir slenkstinių verčių nustatymui gali pasitarnauti jūros kiaulė. Pavyzdžiui, Vokietijoje povandeninio triukšmo poveikis jūros kiaulei yra aprašytas jūros kiaulių apsaugos nuo garso poveikio koncepcijoje, kuria remiamasi statant/projektuojant jūros vėjo elektrines Šiaurės jūroje ir vertinant poveikį aplinkai (taip vadinama – angl. *Sound Protection Concept*) (ASCOBANS 2014), jūros kiaulė (*Phocoena phocoena*) yra traktuojama kaip rūšis, padedanti įvertinti povandeninio impulsinio triukšmo poveikį jūros žinduoliams. Siekiant pažaboti galimus žinduolių sužalojimus ir/ar žudymą, taip kaip įtvirtinta ES Buveinių direktyvoje, yra nustatoma dviguba triukšmo skleidimo riba, - garso poveikio lygis SEL = 160 dB ir garso slėgio angl. “*peak to peak*” lygis SPLp-p = 190 dB atstumu r = 750 m. Norint užtikrinti kad pasiektos ribos būtų išlaikytos, numatyta, kad turi būti taikomos pirminės ir (arba) antrinės garso slopinimo priemonės (geriausia prieinama technologija). Prieš polių kalimą reikia naudoti atbaidymo įtaisus (pingeriai, ruonių gąsdintuvai), kad būtų užtikrinta, jog jūrų kiaulės pasišalintų iš polių kalimo zonos. Dvigubo triukšmo slenkščio ir gąsdinimo įtaisų naudojimu siekiama išvengti TTS (laikino slenkščio poslinkio), kuris laikomas trauma. Be to, trikdžio spindulys yra apibrėžiamas kaip 8 km spindulys aplink jūros vėjo elektrinių parko geografinį centrą su sąlyga, kad bus laikomasi SEL = 160 dB slenkščio ir r = 750 m. Šis 8 km spindulys maždaug atitinka 140 dB garso ekspozicijos 1  $\mu\text{Pa}^2\text{s}$  lygį.

Pagal darbo grupės pasiūlytą metodiką, Lietuvos pasirengimas vertinti impulsinio triukšmo poveikį:

- 0-inis lygmuo: Pasiūlyta nuolatinių triukšmo matavimo stočių įrengimo metodika (stočių skaičius ir išdėstymas, bei matuojamų horizontų skaičius) ir identifikuota reikalinga įranga;
- 1-as lygmuo: vertinimui ir stebėsenai pasirinkta visa Lietuvos IEZ įskaitant teritorinius vandenius, tačiau nevertinant Klaipėdos sąsiaurio (dėl specifinių garso sklaidos sąlygų sąsiauryje, jūroje įdiegtos monitoringo stotys neatspindės garso poveikio sąsiauryje);
- 2-as ir 3-ias lygmuo – nenustatyta (nėra vieningos GAB vertės nustatymo metodikos ir vertinimo principų);
- 4-as lygmuo: Lietuva jau teikia impulsinio triukšmo šaltinių informaciją (sprogdinimus jūroje) į bendrą ICES registrą, yra sudarytas žemėlapis su triukšmo sklaidos (sprogdinimų) šaltinių erdvinį pasiskirstymą ir įvykių dažnumą/intensyvumą. Vertinama, kad pavojinga garso poveikio jūros žinduoliams zona nuo sprogdimo šaltinio svyruoja nuo 0,75 iki 6 km spinduliu nuo sprogdinimo šaltinio. Net 7-i sprogdinimai buvo įvykdyti triukšmui jautriose teritorijose, o bendras paveiktų teritorijų plotas – apie 40 km<sup>2</sup>.
- 5-tas lygis: sudarytas jautrumo žemėlapis su svarbiausių saugomų teritorijų ir bioįvairovės teritorijomis; modeliavimo (teoriniam poliaus kalimui) ir literatūrinių šaltinių pagrindu (sprogdinimų poveikio jūros kiaulei) sudaryta impulsinių triukšmo šaltinių poveikio zonos;
- 6-as lygis: sudarytas rizikos žemėlapis apjungiantis jautrias zonas ir potencialius triukšmo šaltinius;
- 7-as ir 8-as lygis – nenustatytos indikacinės rūšys, kurios bus naudojamos vertinime.

Reikėtų pažymėti, kad šiuo metu vis dar trūksta žinių apie nuolatinio triukšmo poveikį jūrų organizmams ir vyksta darbas siekiant nustatyti GAB reikšmę/metodinius principus. Apskritai, klausymo ir bendravimo erdvės sumažinimas (žinomas kaip maskavimas) yra pagrindinis poveikis, kuriam taikomi D11C2 kriterijai. Šiuo metu yra siūloma (bet dar nėra visuotinai priimta) antropogeninio povandeninio triukšmo sukkelto maskavimo poveikį apibūdinanti metodika, kuri turėtų remtis keletu pagrindinių aspektų:

- ji turėtų kiekybiškai įvertinti antropogeninio garso maskavimo/slopinimo potencialą, ypatingai atsižvelgiant į ir lyginant su natūralaus garso maskavimu;
- ji turėtų atspindėti tiek natūralaus, tiek antropogeninio garso pokyčius erdvėje ir laike;
- nustatyta slenkstinė reikšmė/indeksas turėtų būti kiekybiškai įvertinama kaip indeksas, pageidautina vienas skaičius, apibūdinantis galimą maskavimą/slopinimą tam tikroje srityje tam tikru laikotarpiu;
- slenkstinė reikšmė turėtų būti vienalytė, taip pat apibūdinanti ir potencialą maskuoti, t.y. kad nulinė vertė atspindėtų situaciją kai antropogeninis triukšmas nemaskuoja, o didėjantis maskavimo potencialas atspindi ir didėjančią indekso reikšmę;
- indeksas taip pat turėtų būti apibūdinamas taip, kad būtų galima tvirtai palyginti galimą maskavimą tarp zonų ir (arba) laikotarpių;
- indeksas taip pat turi nurodyti informaciją apie gyvūnų jautrumą bei pasiskirstymą laike ir erdvėje.

Remiantis BIAS projekto rezultatais, povandeninio triukšmo darbo grupės susitikime (vykusiame 2019 m. spalio 15–16 d. Briuselyje), buvo pasiūlyti slenkstinių verčių nustatymo principai. Kaip pavyzdys buvo pademonstruota, kad Baltijos jūros regione net 5 % stebėto laiko buvo fiksuojamas natūralus tam tikras garso slėgio lygis, esantis 1/3 oktavos dažnių juostoje, kurio centrinis dažnis yra 125 Hz, vertė 92 dB. t.y. buvo pasiūlyta atskaitos vertė, nuo kurios (pagrįstai galimai) Baltijos jūros organizmai sugeba įveikti šį triukšmo lygį be jokio žymaus neigiamo poveikio. Be to, viršutine verte buvo pasirinktas 127 dB triukšmo lygis, kai bendras menkių maskavimas atsiranda 1 metro atstumu (apsunkina menkės bendravimo diapazoną). Tokiu būdu, pagal šį metodą, Baltijos jūros regionui galėtų būti taikomas indeksų intervalas, kuomet laikytume, jog 92 dB riba atitinka apatinę – be neigiamo poveikio ribą, o 127 dB triukšmas atspindi 100% poveikį.

Kitas galimas požiūris yra rengiamas JOMOPANS projekto vykdytojų. Jo pagrindas - „perteklinio lygio“ nustatymas, t.y. vertinamas pokytis tarp „bendro triukšmo“ ir „natūralaus aplinkos triukšmo“, kuris parodo, kaip padidėjo triukšmo lygis dėl žmogaus veiklos.

Lietuvos pasirengimas vertinti išsisinio žemo dažnio triukšmo poveikį:

- abi siūlomos metodikos reikalauja, kad būtų fiksuojamas /matuojamas natūralaus triukšmo lygis. Todėl, kol neturime įdiegtų povandeninio triukšmo stebėjimo stočių, negalime nustatyti pagrįstas GAB vertes.

**2006-2011 metų ir 2012-2017 metų duomenų palyginimas.** Atlikti 2006-2011 metų ir 2012-2017 metų duomenų palyginimo povandeninio triukšmo (D11) atveju negalima, kadangi, 2006-2011 m būklės vertinimas yra pagrįstas epizodiniais natūriniais triukšmo matavimais jūroje, o 2012-2017 m šie matavimai (dėl įrangos trūkumo – t.y. neįrengtos triukšmo stebėjimo stotys) nebuvo atliekami.

Tačiau, atsižvelgiant į tai, kad iš esmės triukšmo tarša jūroje nepakito (neatsirado naujų infrastruktūros vystymo projektų, sprogmenų likvidavimo ir tyrimai naudojant žemo dažnio sonarus buvo vykdomi panašiomis apimtimis), o papildomų priemonių mažinančių povandeninio triukšmo poveikį nebuvo įdiegtos ir naudojamos, galima numatyti, kad būklė išliko nepakitusi arba netgi pablogėjo dėl intensyvėjančios laivybos.

### 3.3.5.3 lentelė. GAB vertinimo lentelė.

Jūros rajonas (JR)	BAL-LT-AA-01, BAL-LT-AA-03	BAL-LT-AA-01, BAL-LT-AA-03
Deskriptorius	D11	D11
Požymis (elementas)	PresInputSound	PresInputSound
Kriterijus	D11C1	D11C2
Rodiklis	DUR	SPL
GAB slenkstinė vertė	Nenustatyta	Nenustatyta
Įvertinta GAB vertė	Nenustatyta	Nenustatyta
GAB slenkstinės vertės vienetai	dB re 1 µPa <sup>2</sup>	dB re 1 µPa
JR dalis, kurioje turėtų būti pasiekta GAB	BAL-LT-AA-03	BAL-LT-AA-03
JR dalis, kurioje pasiekta GAB	N/A	N/A
Vienetai	N/A	N/A
GAB trendas palyginant su praėjusiu 6 m. Periodu	Nenustatyta	Nenustatyta
Kriterijaus būklė	Nežinoma	Nežinoma
Požymio būklė	Nežinoma	Nežinoma
JR santykinė dalis, kurioje pasiekta GAB (požymio lygmenyje)	N/A	N/A
GAB pasiekimas iki 2020 m.	Neįvertinta	Neįvertinta
Duomenų periodas (metai) pagal kurį atliktas GAB vertinimas	2016-2018	2016-2018
GAB vertinimo metodologija	ES, regioninė	ES, regioninė
Susiję poveikiai (iki 3 pagrindinių)	PresInputSound PresEnvSoundImpulsive	PresInputSound PresEnvSoundContinuous

### Literatūros šaltiniai

Andersson, M.H. (2011), Offshore wind farms – ecological effects of noise and habitat alteration on fish, Doctoral dissertation, Department of Zoology Stockholm University, 48 pp. Au, W.W.L., Kastelein, R.A., Rippe T., Schooneman, N.M. (1999), Transmission beam pattern and echolocation signals of a harbor porpoise (*Phocoena phocoena*), J.Acoust.Soc.Am., 106, 3699-3705.

ASCOBANS 2014: Concept for the Protection of Harbour Porpoises from Sound Exposures during the Construction of Offshore Wind Farms in the German North Sea (Sound Protection Concept). 21st ASCOBANS Advisory Committee Meeting AC21/Inf.3.2.2.a (P). Gothenburg, Sweden, 29 September - 1 October 2014. 35 pp.

BIAS (2017), BIAS Implementation plan, <https://biasproject.files.wordpress.com/2013/11/bias-implementation-plan.pdf>.

Betke K. (2008), Measurement of wind turbine construction noise at Horns Rev II, report submitted to BioconsultSH, ITAP- Institut für technische und angewandte Physik GmbH, Oldenburg, Germany, 30 pp.

Bučas M., 2007. Overgrowth patterns of the red algae *Furcellaria lumbricalis* at an exposed Baltic Sea coast: The results of a remote underwater video data analysis / M. Bučas, D.Daunys, S.Olenin // Estuarine and Coastal Marine Science. – Vol.75, No. 3. – P. 308-316

Bučas M., 2009. Raudondumblio šakotojo banguolio (*Furcellaria lumbricalis* (Hudson) J.V. Lamouroux) pasiskirstimo dėsniumai ir ekologinė reikšmė atviroje Lietuvos Baltijos jūros priekrantėje // Daktaro disertacijos santrauka, Klaipėda, 2009, 57 pp.

- Chapman, C. J., and Hawkins, A.D. (1973), A field study of hearing in the cod, *Gadus morhua* L., J. Comp. Physiol. 85, 147–167.
- Carlen et al. 2018 Basin-scale distribution of harbour porpoises in the Baltic Sea provides basis for effective conservation actions. Biological Conservation, Volume 226, Pages 42-53.
- Carlson, T.J., Weiland, M.A. (2007), Dynamic pile driving and pile driving underwater impulsive sound, Final report, Washington State Department of Transportation, Richland, 138 pp.
- Dekeling, R.P.A., Tasker, M.L., Van der Graaf, A.J., Ainslie, M.A, Andersson, M.H., André, M., Borsani, J.F., Brensing, K., Castellote, M., Cronin, D., Dalen, J., Folegot, T., Leaper, R., Pajala, J., Redman, P., Robinson, S.P., Sigray, P., Sutton, G., Thomsen, F., Werner, S., Wittekind, D., Young, J.V. (2014<sup>1</sup>), Monitoring Guidance for Underwater Noise in European Seas, Part I: Executive Summary, JRC Scientific and Policy Report EUR 26557 EN, Publications Office of the European Union, Luxembourg, doi: 10.2788/29293.
- Dekeling, R.P.A., Tasker, M.L., Van der Graaf, A.J., Ainslie, M.A, Andersson, M.H., André, M., Borsani, J.F., Brensing, K., Castellote, M., Cronin, D., Dalen, J., Folegot, T., Leaper, R., Pajala, J., Redman, P., Robinson, S.P., Sigray, P., Sutton, G., Thomsen, F., Werner, S., Wittekind, D., Young, J.V. (2014<sup>2</sup>), Monitoring Guidance for Underwater Noise in European Seas, Part II: Monitoring Guidance Specifications, JRC Scientific and Policy Report EUR 26555 EN, Publications Office of the European Union, Luxembourg, 2014, doi: 10.2788/27158.
- Dekeling, R.P.A., Tasker, M.L., Van der Graaf, A.J., Ainslie, M.A, Andersson, M.H., André, M., Borsani, J.F., Brensing, K., Castellote, M., Cronin, D., Dalen, J., Folegot, T., Leaper, R., Pajala, J., Redman, P., Robinson, S.P., Sigray, P., Sutton, G., Thomsen, F., Werner, S., Wittekind, D., Young, J.V. (2014<sup>3</sup>), Monitoring Guidance for Underwater Noise in European Seas, Part III: Background Information and Annexes, JRC Scientific and Policy Report EUR 26556 EN, Publications Office of the European Union, Luxembourg, doi: 10.2788/2808.
- Eklund J., 2001. Baltic herring growth pattern in relation to spawning time / J. Eklund, M. Rajasilta, P. Laine // Herring: Expectations for a new millennium / eds. F. Funk, J. Blackburn, D. Hay, A. J. Paul, R. Stephenson, R. Toresen, D. Witherell. – University of Alaska Sea Grant, – P. 155-169.
- Enger, P.S. (1967), Hearing in herring, Comp. Biochem. Physiol. 22: 527-538.
- European Commission (2008), Directive 2008/56/EC of the European Parliament and of the Council establishing a framework for community action in the field of marine environmental policy (Marine Strategy Framework Directive). Official Journal of the European Union L164:19–40.
- Francois R.E., Garrison G.R. (1982a), Sound Absorption Based on Ocean Measurements. Part I: Pure Water and Magnesium sulfate contributions, Journal of the Acoustical Society of America, 72(6), 1879-1890.
- Francois R.E., Garrison G.R. (1982b), Sound Absorption Based on Ocean Measurements. Part II: Boric Acid Contribution and Equation for Total Absorption, Journal of the Acoustical Society of America, 72(6), 1879-1890.
- GES\_22-2019-18, Common Implementation Strategy, 22<sup>nd</sup> meeting of the Working Group on Good Environmental Status (WG GES), Conference Centre Albert Borschette, Rue Froissart 36, 1040 Brussels,
- Hawkins, A. D., and Johnstone, A. D. F. (1978), The hearing of the Atlantic salmon, *Salmo salar*, J. Fish. Biol. 13, 655-673.
- HELCOM, 2016. Noise Sensitivity of Animals in the Baltic Sea, HOD 51-2016.

- Hughes, D.T., Barham, R.J. (2013), Port of Ardersier Underwater Noise Assessment, Subacoustech Report No E421R0105.
- ICES, 2010. Report of the ICES/HELCOM Workshop on Flatfish in the Baltic Sea (WKFLABA), 8 - 11 November 2010, Öregrund, Sweden. ICES CM 2010/ACOM:68. 85pp.
- Jerkø, H., Turunen-Rise, I., Enger, P.S., Sand, O. (1989), Hearing in the eel (*Anguilla anguilla*), *J. Comp. Physiol. A* 165, 455-459.
- Kastak, D., Schusterman, R.J. (1998), Low frequency amphibious hearing in pinnipeds: methods, measurements, noise and ecology, *J. Acoust. Soc. Am.* 103: 2216–2228.
- Kastelein, R.A., Bunscoek, P., Hagedoorn, M., Au, W.W., de Haan, D. (2002), Audiogram of a harbor porpoise (*Phocoena phocoena*) measured with narrow-band frequency-modulated signals, *J. Acoust. Soc. Am.*, 112(1), 1, 334-344.
- Ketten D.R. (2004), Experimental measures of blast and acoustic trauma in marine mammals (ONR Final Report N000149711030)
- Lucke, K., Siebert, U., Lepper, P.A., Blanchet, M.A. (2009), Temporary shift in masked hearing thresholds in a harbour porpoise (*Phocoena Phocoena*) after exposure to seismic airgun stimuli, *J. Acoust. Soc. Am.*, 125, 4060-4070.
- Møhl, B. (1968), Auditory sensitivity of the common seal in air and water, *Journal of Auditory Research* 8, 27-38.
- Popper A., Hastings M. (2009), The effects of anthropogenic sources of sound on fishes, *J. Fish Biol.*, 75, 455–489.
- Richardson, W.J., Greene, C.R.G. Jr., Malme, C.I. and Thomson, D.H. (1995). *Marine Mammals and Noise*, Academic Press, San Diego, 576 pp.
- Ridgway, S., Joyce, P. (1975), Studies on seal brain by radiotelemetry, *Rapp. P.-v. Réun Cons. Int. Explor. Mer.*, 169, 81-91.
- Scholik-Schlomer, A.R. (2015), Where the decibels hit the water – Perspectives on the application of science to real-world underwater noise and marine protected species issues, *Acoustics Today* 11: 36-44.
- Soloway A.G., Dahl P.H. (2014), Peak sound pressure and sound exposure level from underwater explosions in shallow water, *J. Acoust. Soc. Am.*, 136(3), EL218-EL223.
- Southall, B.L., Bowles, A.E., Ellison, W.T., Finneran, J.J., Gentry, R.L., Greene, C.R.J., Kastak, D., Ketten, D.R., Miller, J.H., Nachtigall, P.E., Richardson, W.J., Thomas, J.A., Tyack, P. (2007), Marine mammal noise exposure criteria: initial scientific recommendations, *Aquatic Mammals* 33, 411-521.
- Tappert F.D. (1977), The parabolic approximation method, in: Keller J.B., Papadakis J.S. (eds), *Wave Propagation and Underwater Acoustics*, Lecture Notes in Physics, vol. 70, Springer, Berlin, Heidelberg.
- Tasker, M.L., Amundin, M., Andre, M., Hawkins, A., Lang, W., Merck, T., Scholik-Schlomer, A., Teilmann, J., Thomsen, F., Werner, S., and Zakharia, M. (2010), *Marine Strategy Framework Directive – Task Group 11 Underwater noise and other forms of energy*, JRC Scientific and Technical Reports, (ed.) M. Zampoukas, European Union and ICES, 64 pp.
- Terhune, J. and Ronald, K. (1972), The harp seal *Pagophilus groenlandicus* (Erxleben 1777), III. the underwater audiogram. *Can J. Zool.* 50: 565-569.
- Van der Graaf, A. J., Ainslie, M. A., André, M., Brensing, K., Dalen, J., Dekeling, R. P. A., Robinson, S., Tasker, M. L., Thomsen, F., Werner, S. (2012), *European Marine Strategy Framework Directive - Good Environmental Status (MSFD GES): Report of the Technical*

Subgroup on Underwater noise and other forms of energy, online:  
[http://ec.europa.eu/environment/marine/pdf/MSFD\\_reportTSG\\_Noise.pdf](http://ec.europa.eu/environment/marine/pdf/MSFD_reportTSG_Noise.pdf)

Ward P.D. (2015), Assessing the impact of explosive blast on marine life, Soundings, 64, 27-29.

Žuvininkystės tarnyba, 2013. Lietuvos ekonominės zonos verslinių žuvų išteklių būklės ir kaitos tyrimai. Lietuvos žvejybos kvotų pagrindimas, žuvų išteklių apsaugos ir racionalaus panaudojimo rekomendacijų paruošimas // Programos vadovas R. Statkus // Metinė ataskaita, Klaipėda, P. 247

2017/848/EC, KOMISIJOS SPRENDIMAS (ES) 2017/848: <https://eur-lex.europa.eu/legal-content/LT/TXT/PDF/?uri=CELEX:32017D0848&from=EN>



### 3.3.6 GAB būklės pagal “Mitybos tinklų“ rodiklius integruotas vertinimas

Jūros ekosistemos įskaitant mitybos tinklus (D4) apibendrinta būklė priekrantės vandenyse išskyrus tarpinius vandenis (BAL-LT-AA-01) pateikta 4.1.1.38 pav. Pagal D4C1 – trofinių gildijų įvairovės kriterijų būklė pagerėjo. Fitoplanktono rodiklio reikšmė vertinimo periodui yra lygi GAB todėl būklė vertinama kaip gera, tačiau pagerėjimas lyginant su JSPD 2 periodu gali būti nestabilus. Pagal D4C2 – bendro gausumo pusiausviros tarp gildijų kriterijų – būklė stabiliai gera, priekrantės plėšrių žuvų gildijoje gausumas yra stabilus. Pagal D4C3 – individų pasiskirstymo pagal dydį trofinėje gildijoje kriterijų būklė stabiliai bloga. Žuvų bendrijos dydžio indekso vertė nepasiekia GAB. Zooplanktono rodiklio reikšmės varijuoja tarp skirtingų metų daugeliu atvejų GAB nepasiekia zooplanktono vidutinio dydžio parametras. Pabrėžtume, kad rodiklio įvertis priekrantės zonoje labai priklauso nuo fizinių sąlygų tokių kaip temperatūra, druskingumas.

Remiantis integracijos taisykle (kodas OAO (angl., One-out-all-out) t.y. kai visų kriterijų rodikliai turi pasiekti GAB aplinkos būklė pagal D4 deskriptorių priekrantės vandenyse yra bloga ir tikėtina gali išlikti bloga po 2020 m.

#### BAL-LT-AA-01

##### a. 2012-2017

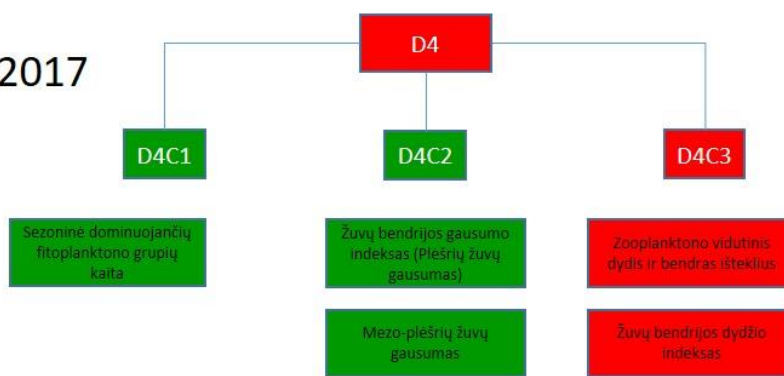

##### b. 2006-2011

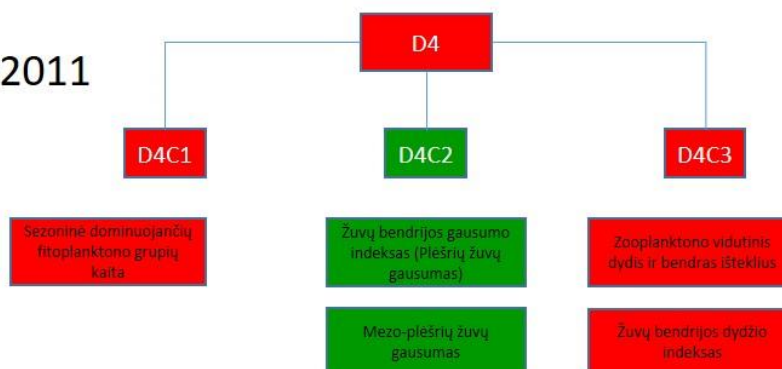

**4.1.1.38 paveikslas.** Ekosistemos, įskaitant mitybos tinklus, vertinimas pagal Komisijos sprendime (ES) 2017/848 nurodytus metodologinius standartus.

**Žinių trūkumas.** Teritorinėje jūroje BAL-LT-AA-03 zonoje, kuri sudaro didžiąją dalį Lietuvos vandenų D4 būklei vertinti kol kas turime tik vieną rodiklį – MSTS (žr. 4.1.1.26 lent.). Pagal kitus deskriptoriaus kriterijus vertinimas šioje zonoje negalimas. Šį erdvinės informacijos trūkumą vertinimui reikėtų užpildyti sukuriant naujus rodiklius.

## 4 Jūros aplinkos (ekosistemos struktūros elementų, funkcijų ir procesų) būklė

### 4.1 Jūrinės rūšys (D1)

#### 4.1.1 Žiemojantys jūriniai paukščiai

Ties Lietuvos krantais Baltijos jūroje žiemojantys jūros paukščiai – ypač mobilūs aukšto trofinio lygio jūros ekosistemos plėšrūnai, kurių dauguma peri plačiai pasklidę atokiose perimvietėse šiaurėje, o žiemosi susirenka į dažnai gausias sankaupas jūriniuose vandenyse. Žiemojančių vandens paukščių sankaupų apskaita žiemojimo laikotarpiu leidžia įvertinti jūros paukščių populiacijų gausumą bei jų ilgalaikius pokyčius, kurie, savo ruožtu, leidžia spręsti apie jūros ekosistemos būklę. Svarbu tai, kad jūros paukščių populiacijų gausumą įtakojantys veiksniai gali būti svarbūs ne tik žiemavietėse, bet ir perimvietėse ar migracijų metu, todėl į tai reikia atsižvelgti vertinant žiemojančių jūros paukščių populiacijų gausumo pokyčius.

Nors žiemojančių jūros paukščių tyrimai Lietuvoje pradėti daugiau nei prieš tris dešimtmečius, Lietuvos Baltijos jūros rajonas yra ištirtas netolygiai. Geriausiai ištirta yra jūros priekrantė – sistemingi ir beveik kasmetiniai duomenys renkami nuo 1988 metų (atskirų mokslinių tyrimų, projektų, valstybinio aplinkos monitoringo, nevyriausybinų organizacijų koordinuojamų vidurio žiemos apskaitų duomenys). Teritoriniai vandenys, o juo labiau išskirtinė ekonominė zona tirti tik atskirų mokslinių tyrimų bei projektų metu, surinkti duomenys laike pasiskirstę labai netolygiai ir kol kas atnaujinami per retai, kad galėtų būti panaudoti čia sutinkamų jūros paukščių būklės pokyčių vertinimui.

Iš perinčių jūros paukščių Lietuvos Baltijos jūros pakrantėje gausiai sutinkamas tik didysis kormoranas – kolonijoje šalia Juodkrantės peri apie 3000 porų, bei kelių rūšių kirai, kurie tik dalinai maitinasi jūroje, todėl jūros būklės vertinimui yra mažai tinkami.

**Tyrimų duomenys.** Lietuvoje detalūs ir sistemingi žiemojančių jūros paukščių tyrimai Baltijos jūroje pradėti 1987–1988 metais. Ankstesni tyrimai buvo susiję su atskiromis rūšimis (pvz., sibirine gaga) ar buvo ne sistemingi. Nuo 1987 metų žiemojančių jūros paukščių apskaitos įvairių tyrimų, programų ir projektų metu buvo atliekamos beveik kasmet, tačiau ir šiuo laikotarpiu šiek tiek skyrėsi tyrimų metodikos, tyrimų teritorijos ir periodiškumas (žr. apibendrinimą Žydelis, 2002). Išsamiausi žiemojančių jūros paukščių tyrimai Lietuvoje buvo atliekami Baltijos jūros priekrantėje, vykdant paukščių apskaitas nuo kranto bei iš lėktuvų. Nuo 1992 metų pradėti jūros paukščių tyrimai toliau nuo kranto dažniausiai vyko tik Lietuvos teritorinėje jūroje, o išskirtinėje ekonominėje zonoje jūros paukščių apskaitos buvo atliktos tik atskirų mokslinių tyrimų bei projektų metu pavienės (Durinck *ir kt.*, 1994, Vaitkus, 1999).

**Indikatorinės jūros paukščių rūšys.** Lietuvos Baltijos jūros vandenyse ir pakrantėje sutinkama iki 30 jūros paukščių rūšių, priklausančių skirtingoms funkcinėms jūros paukščių grupėms. Atliekant 2006–2011 m. laikotarpio vertinimą, buvo remtasi HELCOM CORESET projekto siūlytu indikatorinių jūros paukščių rūšių sąrašu Baltijos jūrai ir jų grupavimu (HELCOM, 2011), atrinkus rūšis, kurių vertinimą galima atlikti Lietuvoje, atsižvelgiant į jų sutinkamumą bei turimus duomenis. Pastaraisiais metais vyko intensyvus tolesnis su jūros paukščiais susijusių rodiklių ir kriterijų tobulinimas bei vystymas, todėl dabartinio vertinimo metu (2012–2017 m. laikotarpiui) remiamasi HELCOM HOLAS II projekto metu pateiktomis jūros paukščių rodiklių vertinimo rekomendacijomis (HELCOM 2017). 4.4.1.1 lentelėje pateikiamas HELCOM HOLAS II projekto siūlomų indikatorinių žiemojančių jūros paukščių rūšių Baltijos jūrai sąrašas (HELCOM, 2017). Dauguma šių rūšių reguliariai sutinkamos migracijų ir žiemojimo laikotarpiais Lietuvos Baltijos jūros vandenyse, tačiau tik dalis jų čia formuoja ar anksčiau formavo reguliarias sankaupas ir yra tinkamos geros jūros būklės vertinimui Lietuvos vandenyse. Nuo jūros paukščių tyrimų Lietuvos jūriniuose vandenyse pradžios, išsamiai buvo tiriamos tik jūrinės antys, kragai bei narai, o kitų rūšių (pvz., kirų, nenardančių ančių) ankstesnių metų

duomenys nėra išsamūs todėl rūšys netinkamos būklės vertinimui nacionaliniu mastu, nes nėra pakankamai duomenų nustatyti atskaitiniam gausumui bei GAB vertinimo slenkstinėms vertėms. Rūšys, kurių turimi duomenys yra tinkami jūros būklės vertinimui atlikti 4.4.1.1 lentelėje yra paryškintos. Tai pat paryškintos dvi funkcinės jūros paukščių grupės, kurioms buvo atliktas nacionalinis vertinimas. Likusios 4.4.1.1 lentelėje paminėtos jūros paukščių rūšys Lietuvos jūriniuose vandenyse žiemojimo laikotarpiu sutinkamos nereguliariai arba labai negausiai, arba trūksta jų istorinių duomenų, todėl jos nėra tinkamos kaip indikatorinės rūšys atliekant vertinimą nacionaliniu mastu. Tačiau būtina pabrėžti, kad šių rūšių gausumo duomenys iš Lietuvos jūrinių vandenų gali būti naudojami atliekant rodiklių vertinimą tarptautiniu mastu (Baltijos jūros ar jos stambių rajonų mastu), nes tai leidžia regioniniam vertinimui naudojami statistiniai metodai, todėl svarbu ateityje užtikrinti duomenų apie šių rūšių gausumą žiemojimo laikotarpiu rinkimą. Taip pat būtina paminėti, kad žiemojančių jūros paukščių apskaitų metu rudakaklis ir juodakaklis narai dažniausiai nėra identifikuojami iki rūšies, nes jų apibūdinimas lauko sąlygomis yra problematiškas. Todėl šių dviejų rūšių gausumas yra analizuojami bendrai.

**4.1.1.1 lentelė.** Lietuvos jūriniuose vandenyse žiemojimo metu sutinkamos vandens paukščių rūšys ir jų priskyrimas funkcinės grupėms. Paryškintai pažymėtos rūšys ir rūšių grupės, kurių vertinimas buvo atliktas.

<b>Jūros paviršiuje besimaitinantys paukščiai (<i>Surface-feeding birds</i>)</b>
Rudagalvis kiras ( <i>Chroicocephalus ridibundus</i> )
Paprastasis kiras ( <i>Larus canus</i> )
Balnuotasis kiras ( <i>Larus marinus</i> )
Sidabrinis kiras ( <i>Larus argentatus</i> )
<b>Vandens storumėje besimaitinantys (pelaginiai) paukščiai (<i>Pelagic-feeding birds</i>)</b>
<b>Rudakaklis naras (<i>Gavia stellata</i>)</b>
<b>Juodakaklis naras (<i>Gavia arctica</i>)</b>
<b>Ausuotasis kragas (<i>Podiceps cristatus</i>)</b>
Rudakaklis kragas ( <i>Podiceps grisegena</i> )
Raguotasis kragas ( <i>Podiceps auritus</i> )
<b>Didysis dančiasnapis (<i>Mergus merganser</i>)</b>
<b>Vidutinis dančiasnapis (<i>Mergus serrator</i>)</b>
Mažasis dančiasnapis ( <i>Mergellus albellus</i> )
Didysis kormoranas ( <i>Phalacrocorax carbo</i> )
<b>Bentosu besimaitinantys paukščiai (<i>Benthic-feeding birds</i>)</b>
<b>Nuodėgulė (<i>Melanitta fusca</i>)</b>
<b>Juodoji antis (<i>Melanitta nigra</i>)</b>
<b>Ledinė antis (<i>Clangula hyemalis</i>)</b>
<b>Paprastoji gaga (<i>Somateria molissima</i>)</b>
<b>Sibirinė gaga (<i>Polysticta stelleri</i>)</b>
<b>Klykuolė (<i>Bucephala clangula</i>)</b>
Kuoduotoji antis ( <i>Aythya fuligula</i> )
Rudagalvė antis ( <i>Aythya ferina</i> )
Žiloji antis ( <i>Aythya marila</i> )
<b>Žolėdžiai bentofagai (<i>Grazing birds</i>)</b>
Gulbė nebylė ( <i>Cygnus olor</i> )
Gulbė giesmininkė ( <i>Cygnus cygnus</i> )
Mažoji gulbė ( <i>Cygnus columbianus</i> )
Didžioji antis ( <i>Anas platyrhynchos</i> )
Laukys ( <i>Fulica atra</i> )

**Geros aplinkos būklės nustatymas.** Nustatant žiemojančių jūros paukščių populiacijų gausumo rodiklio GAB slenkstines reikšmes būtina atsižvelgti į jūros paukščių mobilumą ir jų žiemaviečių naudojimo ypatumus. Tyrimais nustatyta, kad daugelis jūros paukščių rūšių pasirenka žiemavietes ne tik pagal jų atitikimą paukščių mitybiniais poreikiams, bet žiemaviečių pasirinkimas yra reikšmingai įtakojamas ir oro sąlygų. Pavyzdžiui, dažnai stebimas reiškinys yra masinis jūros paukščių pasitraukimas iš užšalancios Rygos įlankos į piečiau esančias jūros akvatorijas, tame tarpe Lietuvos Baltijos jūros vandenį, todėl itin gausiai jūros paukščiai stebimi ties Lietuvos krantais atšiauriomis žiemomis ar itin šaltais žiemos laikotarpiais. Ypač atšiauriomis

žiemomis kai kurių rūšių žiemojančių jūros paukščių gausumas Lietuvos vandenyse gali išaugti kelis ar net keliolika kartų (Vaitkus, 1999). 2006–2011 m. laikotarpio žiemojančių jūros paukščių gausumo indikatorius vertinimas buvo atliktas tik nacionaliniu mastu, žiemojančių jūros paukščių populiacijų gausumo rodiklio GAB slenkstines reikšmes nustatant pagal 2002–2011 metais vykdytų žiemojančių jūros paukščių populiacijų gausumo apskaitų vidurkius, taikant 20 % nuokrypį. Kadangi po ankstesnio vertinimo šis rodiklis buvo gerokai patobulintas ir derintas regioniniu (Baltijos jūros) mastu, dabartinis (2012–2017 m. laikotarpio) vertinimas atliekamas remiantis HELCOM HOLAS II projekto metu pateiktomis jūros paukščių rodiklių vertinimo rekomendacijomis (HELCOM 2017). Reikia pažymėti, kad HELCOM HOLAS II projekto metu buvo atliktas žiemojančių jūros paukščių gausumo rodiklio vertinimas visos Baltijos jūros mastu 2011–2015 metų laikotarpiui. Šiam tarptautiniam vertinimui taip pat buvo pateikti Lietuvos duomenys, kurie naudojami ir dabartiniam vertinimui Lietuvos mastu. Žemiau pateikiamas ir šių vertinimų (visos Baltijos jūros už 2011–2015 m. laikotarpį bei Lietuvos už 2012–2017 m. laikotarpį) rezultatų palyginimas (4.4.1.2 lent.).

Remiantis HELCOM HOLAS II projekto metu pateiktomis jūros paukščių rodiklių vertinimo rekomendacijomis, atskirų žiemojančių jūros paukščių rūšių atskaitinis gausumas nustatomas kaip 1991–2000 metais stebėto gausumo metinių reikšmių vidurkis. Žiemojančių jūros paukščių populiacijų gausumo rodiklio GAB slenkstines reikšmes nustatomos kaip 30 % nuokrypis į mažąją pusę nuo 1991–2000 m. atskaitinio gausumo (tik vieną kiaušinį dedančioms rūšims taikomas 20% nuokrypis, tačiau Lietuvoje tokios rūšys nevertintos). Vertinant funkcinį jūros paukščių rūšių grupių būklę, buvo nustatyta dalis rūšių (%) grupėje, kurių būklė buvo įvertinta kaip gera. Funkcinių jūros paukščių rūšių grupės būklė vertinama kaip gera, jei ne mažiau 75 % ją sudarančių vertintų atskirų rūšių būklė buvo įvertinta kaip gera. Žemiau esančioje lentelėje (4.4.1.3 lent.) pateikiamos vertintų žiemojančių jūros paukščių rūšių bei jų funkcinį grupių GAB slenkstinės reikšmės, ir dviejų laikotarpių (2006–2011 ir 2012–2017) rodiklio vertinimo rezultatai. Išsami informacija apie kiekvienos rūšies gausumo pokyčius pateikta 4.4.1.1 pav.

Lietuvos Baltijos jūros priekrantėje žiemojančių jūros paukščių gausumo vertinimas parodė, kad tik 2 iš 5 vandens stovymėse besimaitinančių jūros paukščių rūšių (40%) būklė 2012–2017 m. buvo gera, todėl šios funkcinės jūros paukščių grupės būklė taip pat įvertinta kaip bloga. Visų bentos besimaitinančių jūros paukščių būklė buvo įvertinta kaip bloga, todėl ir šios funkcinės jūros paukščių grupės būklė įvertinta kaip bloga.

**4.1.1.2 lentelė.** Žiemojančių jūros paukščių gausumo rodiklio vertinimo rezultatai 2006–2011 m. ir 2012–2017 m. laikotarpiams.

Rūšis	Atskaitinių metų gausumas	GAB	2006–2011		2012–2017		Būklės pokytis
			Reikšmė	Būklė	Reikšmė	Būklė	
Vandens besimaitinantys paukščiai (pelaginiai) storymėje (pelaginiai)		75 %	40 %	Bloga	40 %	Bloga	
Rudakaklis/juodakaklis naras ( <i>Gavia sp.</i> )	475	332	72	Bloga	184	Bloga	Gerėja
Ausuotasis kragas ( <i>Podiceps cristatus</i> )	769	538	1086	Gera	913	Gera	Nekinta
Didysis dančiasnapis ( <i>Mergus merganser</i> )	1329	930	651	Bloga	551	Bloga	Nekinta
Vidutinis dančiasnapis ( <i>Mergus serrator</i> )	383	268	5	Bloga	4	Bloga	Nekinta
Mažasis dančiasnapis ( <i>Mergellus albellus</i> )	0*	0	42	Gera	5	Gera	Blogėja
Bentosu besimaitinantys paukščiai		75 %	17 %	Bloga	0 %	Bloga	
Klykuolė ( <i>Bucephala clangula</i> )	362	254	914	Gera	173	Bloga	Blogėja
Nuodėgulė ( <i>Melanitta fusca</i> )	35026	24518	16028	Bloga	6043	Bloga	Blogėja
Ledinė antis ( <i>Clangula hyemalis</i> )	22187	15531	1496	Bloga	816	Bloga	Blogėja
Juodoji antis ( <i>Melanitta nigra</i> )	686	480	55	Bloga	92	Bloga	Gerėja
Paprastoji gaga ( <i>Somateria mollissima</i> )	254	178	2	Bloga	0	Bloga	Nekinta
Sibirinė gaga ( <i>Polysticta stelleri</i> )	1263	884	85	Bloga	0	Bloga	Blogėja

\* anksčiau ši rūšis Lietuvoje žiemojavo beveik vien Kuršių mariose, o dabar dažniau matomas jūroje, todėl atskaitinio laikotarpio ir GAB reikšmės jam yra 0, nors dabar būna daugiau.

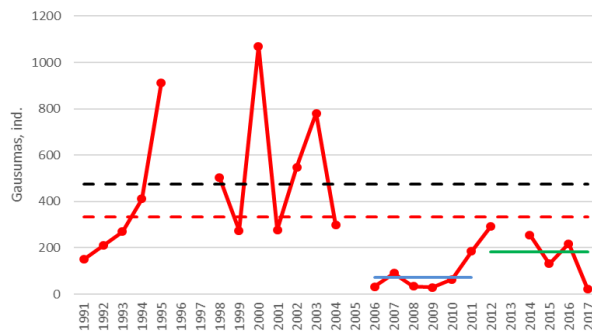

Rudakaklis/juodakaklis naras (*Gavia sp.*)

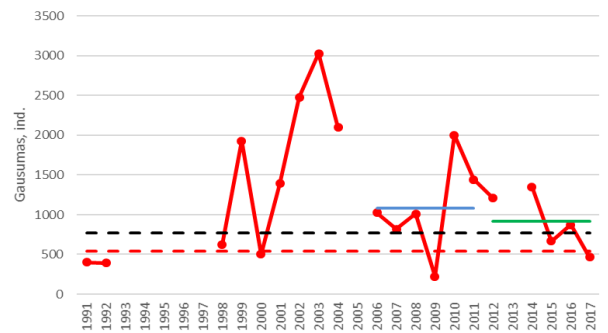

Ausuotasis krakas (*Podiceps cristatus*)

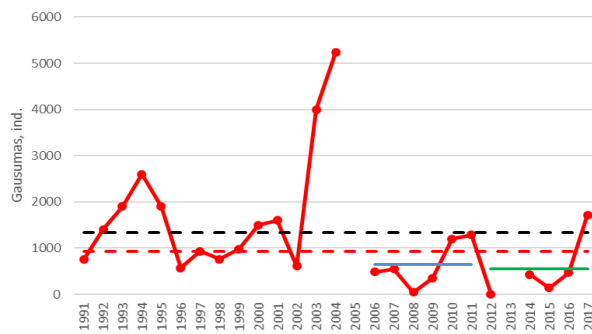

Didysis dančiasnaps (*Mergus merganser*)

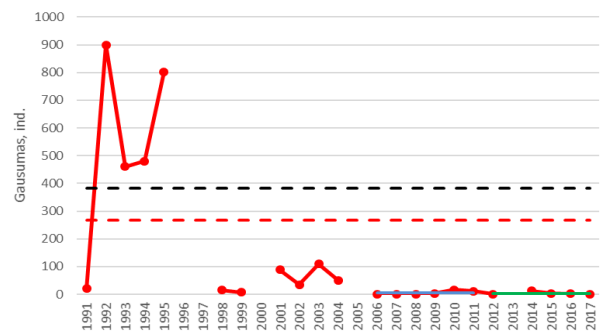

Vidutinis dančiasnaps (*Mergus serrator*)

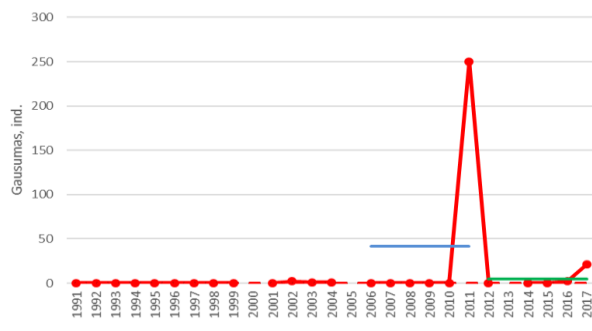

Mažasis dančiasnaps (*Mergellus albellus*)

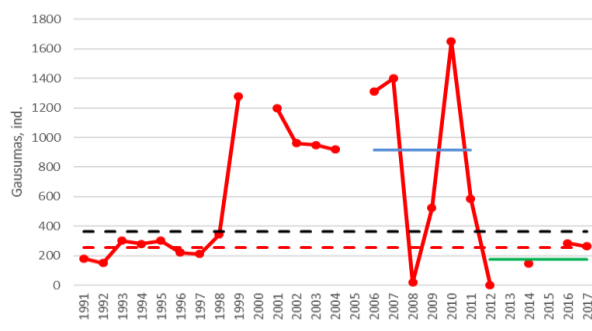

Klykuolė (*Bucephala clangula*)

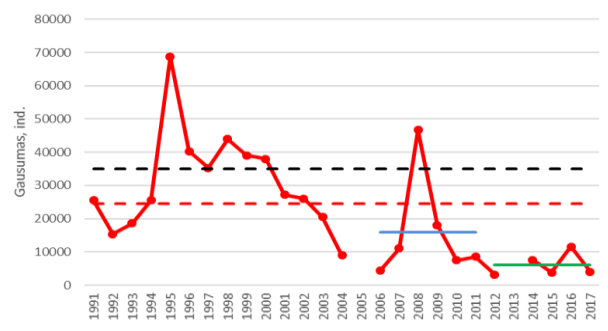

Nuodėgulė (*Melanitta fusca*)

**4.1.1.1 paveikslas.** Žiemojančių jūros paukščių gausumo pokyčiai Lietuvos Baltijos jūros priekrantėje 1991–2017 metais (raudona išsitiesinė linija); atskaitinis gausumas (juodas punktyras); GAB slenkstinė reikšmė (raudonas punktyras); 2006–2011 m. vidutinis gausumas (mėlyna išsitiesinė linija); 2012–2017 m. vidutinis gausumas (žalia išsitiesinė linija).

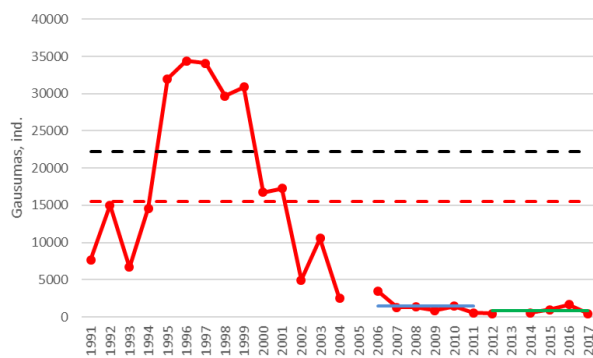

Ledinė antis (*Clangula hyemalis*)

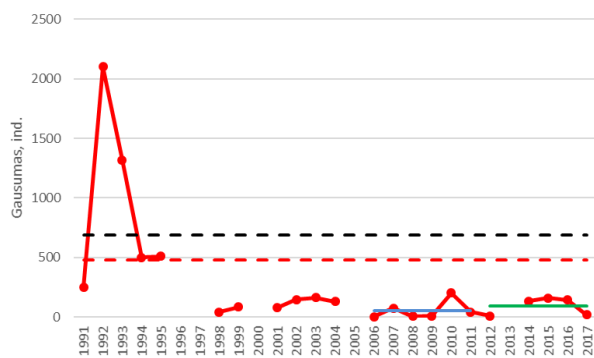

Juodoji antis (*Melanitta nigra*)

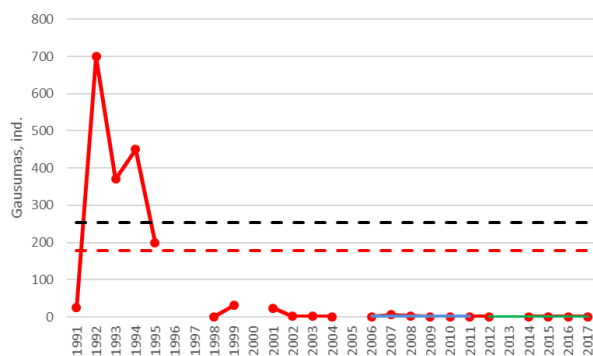

Paprastoji gaga (*Somateria mollissima*)

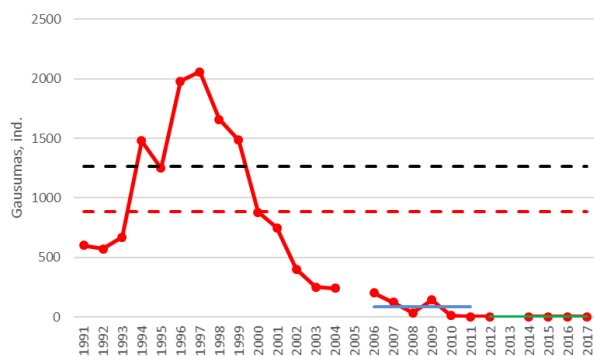

Sibirinė gaga (*Polysticta stelleri*)

**4.1.1.1 paveikslas (tęsinys).** Žiemojančių jūros paukščių gausumo pokyčiai Lietuvos Baltijos jūros priekrantėje 1991–2017 metais (raudona ištisinė linija); atskaitinis gausumas (juodas punktyras); GAB slenkstinė reikšmė (raudonas punktyras); 2006–2011 m. vidutinis gausumas (mėlyna ištisinė linija); 2012–2017 m. vidutinis gausumas (žalia ištisinė linija).

**4.1.1.3 lentelė.** GAB vertinimo lentelė – žiemojančių jūros paukščių, Vandens storumėje (pelaginių) ir Bentosu besimaitinančių paukščių gausumas.

.Jūros rajonas (JR)	BAL-LT-AA-01	
Deskriptorius	D1	
Požymis	Bentosu besimaitinantys paukščiai (Benthic-feeding birds)	Vandens storumėje besimaitinantys paukščiai (pelaginiai) (Pelagic-feeding birds)
Kriterijus	Populiacijos gausumas DIC2 Population abundance	Populiacijos gausumas DIC2 Population abundance
Rodiklis	Gausumas (individų skaičius) ABU – Abundance (number of individuals)	Gausumas (individų skaičius) ABU – Abundance (number of individuals)
GAB slenkstinė vertė	75	75
Įvertinta GAB vertė	0	40
GAB slenkstinės vertės vienetai	Santykinė dalis rūšių (%), kurių gausumo vidurkis vertinamu laikotarpiu nenukrypęs daugiau kaip 30 % į mažąją pusę nuo atskaitinio laikotarpio (1991–2000) rūšies gausumo vidurkio.	Santykinė dalis rūšių (%), kurių gausumo vidurkis vertinamu laikotarpiu nenukrypęs daugiau kaip 30 % į mažąją pusę nuo atskaitinio laikotarpio (1991–2000) rūšies gausumo vidurkio.

<b>JR dalis, kurioje turėtų būti pasiekta GAB</b>	100	100
<b>JR dalis, kurioje pasiekta GAB</b>	0	0
<b>Vienetai</b>	%	%
<b>GAB trendas palyginant su praeitu 6 m. periodu</b>	Blogėjantis	Stabilus
<b>Kriterijaus būklė</b>	Bloga	Bloga
<b>Požymio būklė</b>	Bloga	
<b>Santykinė dalis, kurioje pasiekta GAB (požymio lygmenyje)</b>	GAB vertintų rūšių dalis 0 % (0 rūšių iš 5)	GAB vertintų rūšių dalis 40 % (2 rūšys iš 5)
<b>GAB pasiekimas iki 2020 m.</b>	GAB nebus pasiekta iki 2020 m.	
<b>Duomenų periodas (metai) pagal kurį atliktas GAB vertinimas</b>	2012–2017 m.	
<b>GAB vertinimo metodologija</b>	Regioninė (adaptuota nacionaliniam vertinimui HELCOM HOLAS II)	
<b>Susiję poveikiai (iki 3 pagrindinių)</b>	Extraction of, or mortality/injury to, wild species (by commercial and recreational fishing and other activities), Renewable energy generation (wind, wave and tidal power), including infrastructure, Physical disturbance to seabed.	Extraction of, or mortality/injury to, wild species (by commercial and recreational fishing and other activities), Renewable energy generation (wind, wave and tidal power), including infrastructure, Acute pollution events.

### Nacionalinio ir regioninio vertinimo palyginimas

HELCOM HOLAS II projekto metu parengtoje žiemojančių jūros paukščių gausumo vertinimo metodikoje pabrėžiama, kad šio rodiklio vertinimas smulkiems teritoriniams vienetams nėra tikslingas dėl itin didelio jūros paukščių mobilumo žiemojimo laikotarpiu. Kaip jau minėta, stambaus masto jūros paukščių pasiskirstymo pokyčius (o tuo pačiu ir gausumo pokyčius smulkiuose teritoriniuose vienetuose) gali nulėmti oro sąlygų pokyčiai. Taip pat kai kurioms rūšims stebimi ir ilgalaikiai žiemaviečių poslinkiai tiek Baltijos jūros ribose, tiek ir už jų. Todėl šio rodiklio vertinimą tikslinga atlikti koordinuotai visai Baltijos jūrai, o siekiant tiksliau erdvėje identifikuoti potencialias problemas, vertinimą ateityje taip pat tikslinga atlikti stambiuose Baltijos jūros regionuose – OSPAR/HELCOM/ICES jungtinės jūros paukščių darbo grupės (OSPAR/HELCOM/ICES, 2017) pasiūlytas Baltijos jūros suskirstymas į 7 vertinimo regionus.

Palyginus to paties laikotarpio (2011–2015 m.) žiemojančių jūros paukščių gausumo vertinimą nacionaliniu mastu bei visos Baltijos jūros mastu (HELCOM, 2017), naudojant analogišką metodiką – tą patį atskaitinį laikotarpį bei tuos pačius GAB slenkstinių verčių nustatymo principus, buvo gauti labai skirtingi rezultatai (4.1.1.4 lent.). Kardinaliai skyrėsi tiek daugumos atskirų rūšių būklės vertinimas, tiek ir abiejų funkcinų rūšių grupių vertinimas (remiantis tik šiais rūšių rinkiniais). Vertinimas sutapo tik 3 rūšių iš 11 atveju ir dalinai sutapo narams, nes Baltijos mastu abi narų rūšys buvo vertintos atskirai ir jų vertinimas skyrėsi. Žinoma, šie nacionalinio ir visos Baltijos jūros vertinimų skirtumai nereiškia, kad nacionalinis vertinimas visai neturi prasmės – vertinimas nacionaliniu mastu gali įspėti apie stiprius lokalius poveikius, darančius neigiamą įtaką atskirų jūros paukščių rūšių populiacijoms, tačiau tikėtina, kad



nacionalinis vertinimas yra per daug jautrus atsitiktiniams ar laikiniems jūros paukščių gausumo pokyčiams ir mažai atspindi realią visos rūšies populiacijos būklę, ypač vykstant dar ir didelio masto žiemaviečių persiskirstymams, pvz. sąlygotiems globalios klimato kaitos.

Atsižvelgiant į aukščiau išdėstytas aplinkybes, žiemojančių jūros paukščių gausumo rodiklio vertinimą tikslinga atlikti bendradarbiaujant su kitomis Baltijos jūros regiono valstybėmis, įvertinant rodiklį tiek visos Baltijos jūros, tiek 7 Baltijos jūros rajonų mastu. Tai taip pat leistų Lietuvai dalyvauti ir tokių jūros paukščių rūšių vertinime, kurių nacionalinis vertinimas nėra įmanomas ar tikslingas dėl istorinių duomenų trūkumo ar dėl itin nedidelio rūšies gausumo Lietuvos vandenyse.

**4.1.1.4 lentelė.** Žiemojančių jūros paukščių gausumo rodiklio nacionalinio vertinimo 2011–2015 laikotarpiui vertinimo palyginimas su HELCOM HOLAS II projekto metu atliktu tų pačių rūšių vertinimu už tą patį laikotarpį visos Baltijos mastu.

Rūšis	Lietuva	Visa Baltijos jūra*
Vandens storumėje besimaitinantys (pelaginiai) paukščiai		
Rudakaklis/juodakaklis naras ( <i>Gavia sp.</i> )	Bloga	Gera/Bloga**
Ausuotasis kragas ( <i>Podiceps cristatus</i> )	Gera	Gera
Didysis dančiasnapis ( <i>Mergus merganser</i> )	Bloga	Gera
Vidutinis dančiasnapis ( <i>Mergus serrator</i> )	Bloga	Gera
Mažasis dančiasnapis ( <i>Mergellus albellus</i> )	Gera	Gera
Bentosu besimaitinantys paukščiai		
Klykuolė ( <i>Bucephala clangula</i> )	Bloga	Gera
Nuodėgulė ( <i>Melanitta fusca</i> )	Bloga	Gera
Ledinė antis ( <i>Clangula hyemalis</i> )	Bloga	Gera
Juodoji antis ( <i>Melanitta nigra</i> )	Bloga	Gera
Paprastoji gaga ( <i>Somateria mollissima</i> )	Bloga	Gera
Sibirinė gaga ( <i>Polysticta stelleri</i> )	Bloga	Bloga

\* – HELCOM HOLAS II duomenys

\*\* – HELCOM HOLAS II buvo atskirai vertintos dvi narų rūšys – juodakaklis naras ir rudakaklis naras

### Kitų rodiklių taikymo galimybės Lietuvoje

**D1C3 (jūros paukščių demografinės sąlygos).** Šiuo metu tarptautiniu/regioniniu mastu jūros paukščių demografinėms charakteristikoms (D1C3 kriterijus) vertinti rodikliai yra parengti tik OSPAR regionui, kur yra parengti/rengiami du tokie rodikliai – B3 Jūros paukščių perėjimo sėkmingumo statusas (parengtas) ir B2 Tripirščio kiro perėjimo sėkmingumas (rengiamas) (JWGBIRD, 2018). HELCOM regionui tokie rodikliai nėra parengti ir vis dar yra svarstymo stadijoje kaip potencialūs rodikliai. Lietuvoje perinčių jūros paukščių rūšių, kurioms galima būtų vertinti perėjimo sėkmingumą, kuris dar ir atspindėtų Baltijos jūros būklę, nėra. Vienintelė gausiau pajūrio zonoje perinti jūros paukščių rūšis yra didysis kormoranas, tačiau šios rūšies perėjimo sėkmingumas jau daugelį metų yra dirbtinai reguliuojamas, todėl vertinimui ši rūšis nėra tinkama, o toks šis rodiklis atspindėtų ne tiek Baltijos jūros aplinkos būklę, kiek kormoranų ir žmogaus ūkinių interesų konflikto sprendimo priemonių efektyvumą.

Alternatyvus netiesioginis būdas demografinėms rūšies charakteristikoms vertinti – stebėti populiacijos amžinę bei lytinę struktūrą ne perėjimo laikotarpiu sankaujų vietose. Tokius stebėjimus galima sėkmingai atlikti ne perėjimo laikotarpiu, o žiemavietėse, stebint pirmamečių ir suaugusių jūros paukščių santykį bei lytinę struktūrą. Tai leistų įvertinti šiaurėje perinčių Jūros paukščių rūšių perėjimo sėkmingumą, kas padėtų paaiškinti populiacijos gausumo pokyčius bei priežastis ir galimai identifikuoti ne žiemavietėse rūšims išskylančias grėsmes. Lietuvos vandenyse tokio indikatorius vertinimą tikslinga taikyti tik gausiai žiemojančioms rūšims (kad užtikrinti pakankamą imties dydį) ir tik toms, kurių amžius ir/ar lytis yra nesunkiai nustatomi vizualiai lauko sąlygomis apskaitų metu. Todėl tokio indikatorius vertinimą būtų tikslinga taikyti ledinei ančiai (*Clangula hyemalis*) ir nuodėgulei (*Melanitta fusca*). Amžinės ir lytinės struktūros vertinimas galėtų būti atliekamas kartu su žiemojančių jūros paukščių apskaitomis nuo kranto bei iš laivų/lėktuvų. Siekiant užtikrinti tikslesnį vertinimą, stebimus didesnius paukščių būrius tikslinga fotografuoti, o amžinę ir lytinę struktūrą vėliau vertinti iš aukštos kokybės nuotraukų. Papildoma informacija šio rodiklio vertinimui galėtų būti surenkama vykdant jūros paukščių priegaudos verslinės žvejybos įrankiuose monitoringą, nes atlikus tinkluose žuvusių paukščių skrodimą galima būtų tiksliai identifikuoti paukščių amžinę ir lytinę struktūrą. Tačiau reikia pažymėti, kad šio indikatorius tolimesniam vystymui (tikslios metodikos parengimui bei geros aplinkos būklės slenkstinių reikšmių nustatymui būtina surinkti daugiau išsamios informacijos apie tiriamų rūšių regioninius demografinius parametrus – šiuo metu nėra tiksliai žinomas šių rūšių metinis mirtingumas skirtingoms amžiaus grupėms, todėl nėra galimybės nustatyti, kokia lytinė ir amžinė struktūra, stebima žiemavietėse, užtikrintų rūšių populiacijų stabilumą.

**D1C4 (žiemojančių jūros paukščių pasiskirstymas).** Žiemojančių jūros paukščių pasiskirstymas žiemavietėse parodo jūros akvatorijų tinkamumą žiemojantiems jūros paukščiams, o paukščių pasiskirstymo pokyčiai gali parodyti antropogeninių veiksnių įtaką. Pagrindiniai antropogeniniai veiksniai, nulemiantys žiemojančių jūros paukščių pasiskirstymo pokyčius, yra mitybinių resursų pasikeitimai (pvz., žvejybos įtaka ichtiofagams paukščiams), buveinių praradimas ar kokybiniai pasikeitimai (pvz., dugno buveinių sunaikinimo/pokyčių įtaka bentofagams paukščiams), buveinių vengimas dėl dirbtinių struktūrų įrengimo (pvz., vėjo jėgainių parkų), trikdymo poveikis (pvz., intensyvių laivybos kelių).

Nors šis rodiklis jau kurį laiką buvo svarstomas kaip potencialus, pastaraisiais metais jo vystymas tarptautiniu mastu, bent jau Baltijos jūros regione, nėra smarkiai pažengęs. Rodiklis vis dar yra vystymo stadijoje. Rodiklio vertinimas būtų glaudžiai susijęs su žiemojančių jūros paukščių populiacijų gausumo rodikliu, kai pastarojo rodiklio vertinimas apims ne tik priekrantėje nuo kranto stebimus žiemojančius jūros paukščius, bet ir atviroje jūroje žiemojančius ir apskaitų iš laivų ar iš lėktuvų metu stebimus paukščius. Atviroje jūroje žiemojančių paukščių gausumas nustatomas erdvinio modeliavimo pagalba iš apskaitų transektose stebėtų paukščių gausumo, integruojant svarbius aplinkos kintamuosius (pvz., naudojant GAM modelius), taip sukuriant paukščių tankių pasiskirstymo žemėlapius visai vertinamai teritorijai. Tokie modeliavimo rezultatai gali būti panaudojami ir žiemojančių jūros paukščių pasiskirstymo pokyčių vertinimui. Tačiau būtina atkreipti dėmesį, kad atsižvelgiant į žiemojančių jūros paukščių mobilumą ir gebėjimą greitai keisti žiemojimo akvatorijas, pakankamai tikslūs ir mažai jautrūs natūraliems aplinkos veiksniams (pvz., vietiniams orams) rodikliai gali būti taikomi tik stambiu Baltijos jūros regionu mastu. Preliminariai regioniniu mastu numatoma šio rodiklio vertinimą taikyti 4–5 stambiams Baltijos jūros regionams bei apjungiant visus regionus visai Baltijos jūrai. Yra renkama informacija apie skirtingų Baltijos jūros šalių turimus duomenis bei rengiamos rodiklių skaičiavimo metodikos bei geros aplinkos būklės vertinimo kriterijai.

Šiuo metu yra svarstomos kelios šio rodiklio vertinimo metodologijos. Gera aplinkos būklė gali būti nustatoma, lyginant modeliavimo būdu gautą žiemojančių jūros paukščių pasiskirstymo 75-ąjį procentilį su atskaitos laikotarpio (kuris bus nustatytas, įvertinus skirtingų Baltijos šalių turimus istorinius duomenis) žiemojančių jūros paukščių tankių pasiskirstymu. Gera aplinkos

būklė yra kuomet žiemojančių jūros paukščių pasiskirstymas ženkliai nesumažėja, lyginant su atskaitos laikotarpio žiemojančių jūros paukščių pasiskirstymu, arba paukščiai užima naujas akvatorijas, kurios dėl antropogeninės įtakos sumažėjimo tampa tinkamos jūros paukščiams žiemoti.

Alternatyvus metodas, šiuo metu svarstomas Viduržemio jūros regione (UNEPMAP, 2017, 2018; Palialexis *et al.*, 2019), yra vertinimui panaudoti standartinių rūšių paplitimo vertinimo įrankį (*Range Tool*) bei standartinę erdvinę gardelę, taikomus paukščių rūšių vertinimui ir atsiskaitymui pagal ES Paukščių direktyvos 12 straipsnį. Šiuo atveju bloga aplinkos būklė būtų nustatoma tuo atveju, kai rūšies paplitimas mažėtų daugiau kaip 1% per metus per nustatytą laikotarpį arba daugiau kaip 10% nuo palankiu laikomo rūšies atskaitinio paplitimo.

Rodiklis bus taikomas atskiroms jūros paukščių rūšims, kurios yra pakankamai gausios, kad būtų galima patikimai įvertinti jų pasiskirstymą bei jo pokyčius. Iš keturių Baltijos jūros regionui svarstomų jūros paukščių rūšių, Lietuvos vandenyse šį rodiklį tikslinga taikyti nuodėgulei (*Melanitta fusca*) ir ledinei ančiai (*Clangula hyemalis*). Šioms rūšims populiacijos pasiskirstymo rodiklis gali būti itin aktualus, nes žiemojančių jūros paukščių populiacijos gausumo rodiklis, šiuo metu vis dar pirmiausiai paremtas apskaitų nuo kranto duomenimis, gali nepakankamai gerai atspindėti nuodėgulių ir ledinių ančių populiacijų pokyčius, nes didelė šių rūšių individų dalis žiemoja pasklidę pakankamai toli nuo kranto, todėl nuo kranto tikrą jų gausumą įvertinti yra sunku. Paprastųjų gagų ir juodųjų ančių gausumas Lietuvos vandenyse yra nedidelis, todėl šioms rūšims šio rodiklio taikymas Lietuvoje nesiūlomas.

**Perinčių jūros paukščių gausumas.** Žemiau pateikiama HELCOM rodiklio „Perinčių jūros paukščių gausumas“. galimybių taikyti Lietuvoje pagrindimas bei rodiklio vystymo perspektyvų ateityje (4.1.1.5 lent.).

**Priegaudos rodikliai ir kriterijus „Per stebimą laikotarpį jūros paukščių priegauda verslinės žvejybos įrankiuose yra mažesnė negu 7% visų žiemojančių paukščių“.** JSPD I ciklo metu jūros paukščių priegaudos rodiklius tarptautiniu mastu dar buvo tik ankstyvoje vystymo stadijoje ir nebuvo vieningos nuomonės nei dėl paties indikatorius vertinimo metodikos, nei dėl jo GAB slenkstinių reikšmių. Todėl JSPD I ciklo metu pasiūlyto rodiklio „Per stebimą laikotarpį jūros paukščių priegauda verslinės žvejybos įrankiuose yra mažesnė negu 7% visų žiemojančių paukščių“ slenkstinė 7% reikšmė buvo pasiūlyta remiantis ankstesniais metais Lietuvos Baltijos jūros vandenyse atliktais jūros paukščių priegaudos verslinės žvejybos įrankiuose tyrimais, kurių metu buvo nustatyta, kad verslinės žvejybos įrankiuose kasmet gali žūti iki 10–15% visų Lietuvos Baltijos jūros priekrantėje žiemojančių jūros paukščių. Pasiūlyta indikatorius slenkstine reikšme buvo siekiama ženkliai sumažinti anksčiau nustatytą priegaudos lygį.

**4.1.1.5 lentelė.** HELCOM rodiklio “Perinčių jūros paukščių gausumas” (Abundance of waterbirds in the breeding season) taikymo galimybės Lietuvoje.

Rodiklis	Taikymo galimybė	Rodiklio parengimas	Rodiklio vystymo perspektyvos
Perinčių jūros paukščių gausumas (Abundance of waterbirds in the breeding season)	Šiuo metu nepritaikomas vertinimui nacionaliniu mastu: iš 26 į HELCOM indikatoriaus vertinimą įtrauktų rūšių, Lietuvoje peri 16, tačiau dauguma jų peri toli nuo Baltijos jūros, todėl šio indikatoriaus vertinimui nėra tinkamos. Taip pat daugumai šių rūšių nėra istorinių gausumo duomenų ir nėra vykdomas valstybinis perinčių paukščių gausumo monitoringas. Tik keturios rūšys yra įtrauktos į valstybinį perinčių paukščių monitoringą (avocetė, juodakrūtis bėgikas, mažoji žuvėdra ir upinė žuvėdra), tačiau jų perimvietės Lietuvoje taip pat nėra susiję su jūrine aplinka. Pakankamai išsamūs duomenys yra renkami tik didžiajam kormoranui (taip pat turimi ir istoriniai duomenys).	HELCOM (2017)	Šiuo metu rodiklio vertinimui pakankami duomenys yra tik didžiajam kormoranui, taip pat turimi ir išsamūs istoriniai duomenys. Todėl ši rūšis galėtų būti įtraukta į šio rodiklio vertinimą regioniniu mastu, kadangi pavienės rūšies vertinimas neatitinka metodinių reikalavimų. Šiuo atveju taip pat turėtų būti užtikrintas valstybinis šios rūšies monitoringas, įskaitant naujai besikuriančias kolonijas. Kitos Lietuvoje perinčios rūšys, potencialiai tinkamos įtraukti į šio rodiklio regioninį vertinimą ateityje yra pajūrio zonoje perintys paprastasis ir sidabrinis kirai, tačiau šiuo atveju turėtų būti vykdomas šių rūšių gausumo monitoringas perėjimo laikotarpiu. Kitos rūšys, tokios kaip gulbė nebylė, pilkoji žąsis, kuoduotoji antis, didysis dančiasnapis ar ausuotasis kragas, perinčios Kuršių marių pakrantėse, Nemuno deltoje ar prie kitų netoli Baltijos jūros kranto esančių vandens telkinių, perėjimo laikotarpiu taip pat nėra tiesiogiai susijusios su Baltijos jūra, todėl įtraukimui į šio rodiklio vertinimą yra mažai tinkamos.

Nuo JSPD I ciklo pabaigos jūros paukščių priegaudos rodiklis buvo intensyviai vystomas regioniniu (Baltijos jūros/HELCOM) mastu, tačiau iki šiol jis vis dar yra vystymo stadijoje, nes nėra sukurta vieninga jūros paukščių priegaudos žvejybos įrankiuose vertinimo metodika, nėra vykdomas monitoringas, o tik įgyvendinami bandomieji metodologiniai projektai atskirose šalyse. Visi šie klausimai pastaraisiais metais buvo svarstomi eilėje tiek specialiai jūros paukščių priegaudai, tiek bendresnių susitikimų, kaip pvz.:

2019 m. sausio 16–17 d. Varano Borghi, Italijoje „*MSFD D1 Species workshop on methods for setting threshold values*“

2019 m. rugsėjo 3–5 d. Kopenhagoje, Danijoje „*OSPAR-HELCOM workshop to examine possibilities for developing indicators for incidental bycatch of birds and marine mammals*“

2019 m. spalio 16–18 d. Kopenhagoje, Danijoje „*The Second HELCOM indicator workshop*“

Be jau minėtų klausimų, susijusių su šio indikatoriaus vertinimui reikalingų duomenų surinkimu ir jūros paukščių priegaudos žvejybos įrankiuose monitoringo ir vertinimo metodika, kurie išsamiau aptariami šios ataskaitos skyriuje 4.1.5., itin aktualus išlieka šio rodiklio GAB slenkstinės vertės klausimas. Buvo svarstomi įvairūs „priimtino“ jūros paukščių priegaudos lygio (GAB) nustatymo metodai ir reikšmės – nuo paprasčiausių trendų iki įvairių populiacijos demografinių parametrų modeliavimo metodų (PBR – *Potential Biological Removal* (aprašytas ir

JSPD I ciklo ataskaitose), PVA – *Population Viability Analysis*, CLA/RLA – *Catch/Removal Limit Algorithm*, IPM – *Integrated Population Model*).

Tačiau pastaruoju metu artėjama prie vieningos nuomonės, kad siekiant užtikrinti „ES Veiksmų plane sumažinti paukščių priegaudą žvejybos įrankiuose“ (*EU Action Plan for reducing incidental catches of seabirds in fishing gears*) numatyto ženkliaus jūros paukščių priegaudos sumažinimo, nustatant jūros paukščių priegaudos GAB reikšmes tikslinga vadovautis *BirdLife International* siūlomo jūros paukščių priegaudos „priimtino“ lygio, išdėstyto dokumente *BirdLife position on Good Environmental Status threshold criteria for Descriptor 1: seabird bycatch and population abundance* (*BirdLife International, 2019*): jūros paukščių priegauda neturi viršyti 1% natūralaus rūšies suaugusių paukščių kasmetinio mirtingumo lygio. Toks rodiklio apibrėžimas siūlomas taikyti ir Lietuvoje – Per stebimą laikotarpį jūros paukščių priegauda verslinės žvejybos įrankiuose yra mažesnė negu 1% natūralaus suaugusių paukščių mirtingumo.

Akivaizdu, kad šis rodiklis turi būti vertinamas kiekvienai gausiau priegaudoje sutinkamai jūros paukščių rūšiai atskirai, nes kiekvienos rūšies demografiniai parametrai gali ženkliai skirtis. Šio rodiklio GAB reikšmių nustatymui konkrečioms rūšims reikia turėti patikimą informaciją apie suaugusių paukščių mirtingumą konkrečioje biogeografinėje rūšies populiacijoje, o šių duomenų daugeliui jūros paukščių rūšių, žiemojančių Baltijos jūroje, vis dar trūksta. Taip pat nėra iki galo atsakytas klausimas kaip įvertinti „natūralų“ mirtingumą, nes net nustačius realų rūšies suaugusių paukščių mirtingumą, dalis jo tikėtina jau yra sukelta ne natūralių, o antropogeninių veiksnių – legalios ar nelegalios medžioklės visame areale, naftos taršos, tos pačios priegaudos žvejybos įrankiuose.

Kaip jau minėta, šiuo metu jūros paukščių priegaudos verslinės žvejybos įrankiuose indikatorius vis dar yra vystymo stadijoje – HELCOM regione jis toliau bus vystomas HOLAS III projekto metu, kurio tikslas – sukurti veikiantį rodiklį iki 2021 m. rudens.

**Žmogaus ūkinės veiklos poveikiai jūros paukščių rūšių ir jų buveinių būklei, mitybinei bazei, dėl kurių gali būti nepasiekta gera aplinkos būklė, ir poveikių tendencijas.** Pagrindinės žmogaus ūkinės veiklos ir kiti veiksniai, galintys daryti įtaką Lietuvos Baltijos jūros vandenyse apsistojančių jūros paukščių būklei ir jos vertinimui skirtingiems rodikliams yra:

1. Verslinė žvejyba;
2. Vėjo jėgainių parkų įrengimas jūroje ir kiti statiniai jūroje (potenciali veikla);
3. Laivybos keliai;
4. Grunto pylimas, smėlių kasimas, paplūdimių smėlio papildymas;
5. Užterštumas pavojingomis medžiagomis (tarša naftos produktais, pavojingais sintetiniais junginiais ir sunkiaisiais metalais);
6. Klimato kaita.

**Verslinė žvejyba.** Lietuvos Baltijos jūros priekrantėje atlikti žiemojančių jūros paukščių priegaudos verslinės žvejybos įrankiuose tyrimai parodė, kad statomuosiuose tinkluose išsipainioja labai didelis kiekis priekrantėje žiemojančių jūros paukščių – tinkluose gali žūti iki 10–15 % visų jūros priekrantėje žiemojančių jūros paukščių (Dagys, Žydelis, 2002; Žydelis et al., 2009; Lietuvos ornitologų draugijos tyrimai 2015–2019 m.). Skirtingos paukščių rūšys pasižymi skirtingu jautrumu žvejybos poveikiui, tačiau toks didelis papildomo antropogeninės veiklos sukulto mirtingumo lygis neabejotinai daro įtaką kai kurių žiemojančių jūros paukščių populiacijų dydžiui ir turi būti traktuojamas kaip vienas svarbiausių pavojų žiemojančių jūros paukščių populiacijoms Lietuvos Baltijos jūros vandenyse. Tyrimų metu buvo nustatyti pavojingiausi paukščiams žvejybos įrankiai, laikotarpiai, kai žvejybos poveikis paukščių populiacijoms yra didžiausias bei kiti žvejybos poveikio priekrantėje žiemojantiems jūros paukščiams mechanizmo aspektai. Pavojingiausi paukščiams yra 60 mm ir didesnės akies tinklai, kuriuose tyrimo metu išsipainiojo

1,8 paukščių 1000 metrų tinklo per parą (Dagys, Žydelis, 2002). Taip pat nustatyta, kad daugiausiai paukščių išpainioja jūros paviršiuje ar iki 15 m gylio statomuose tinkluose. Be abejo, jūros paukščių priegaudos lygi nulemia žiemojančių paukščių sankaupų ir verslinės žvejybos persidengimas laike ir erdvėje – didžiausia paukščių priegauda vyksta kai didžiausios žiemojančių paukščių sankaupos sutampa su intensyvios žvejybos vietomis ir laikotarpiais. Nors 2015–2019 metais atlikta daug tyrimų, siekiant sukurti jūros paukščių priegaudos mažinimo priemones (modifikuojant žvejybos įrankius, naudojant papildomas paukščių atbaidymo priemones ir pan.), iki šiol patikimų ir ženkliai jūros paukščių priegaudą žvejybos įrankiuose mažinančių priemonių sukurti nepavyko. Patikimiausiais būdais mažinti jūros paukščių priegaudą žvejybos įrankiuose išlieka žvejybos ribojimas jūros paukščių sankaupų vietose sankaupų susidarymo laikotarpiais bei alternatyvių mažiau jūros paukščiams pavojingų žvejybos įrankių – gaudyklių, naudojimas vietoj statomųjų tinklų.

Paminėtina, kad verslinė žvejyba taip pat kad ir nežymiai, bet gali daryti įtaką žiemojantiems jūros paukščiams ir per trikdymą – tyrimais Lietuvos priekrantėje buvo nustatytas patikimas neigiamas ryšys tarp priekrantės žvejybos keliamo trikdymo (žvejybos intensyvumo) ir daugelio paukščių pasiskirstymo priekrantės vandenyse (Žydelis, 2002). Tikėtina, kad labiausiai verslinės žvejybos keliamo trikdymo poveikis jūros paukščių pasiskirstymui gali pasireikšti išilgai pakrantės, kur vyksta intensyvi priekrantės žvejyba. Atviroje jūroje šis poveikis Lietuvos vandenyse nebuvo tirtas, tačiau tikėtina, kad ten jis yra mažai reikšmingas, nes toliau nuo kranto vyrauja ichtiofagai paukščiai, kurie yra neprisirišę prie dugno buveinių ir gali pasklisti gerokai platesnėse akvatorijose nei bentofagės rūšys, kurios priekrantėje dažnai sudaro tankesnes sankaupas, nes jų mitybos plotus apriboja dugno buveinės ir jūros gylis.

**Vėjo jėginių parkų įrengimas jūroje (potenciali veikla).** Šiuo metu Lietuvos Baltijos jūros vandenyse šio poveikio kol kas nėra, tačiau ateityje jis gali tapti aktualus. Tai pirmiausiai liečia jūroje planuojamus vėjo jėginių parkus. Išsamūs tyrimai Baltijos ir Šiaurės jūrose leidžia teigti, kad vienas iš svarbiausių vėjo jėginių parkų poveikio paukščių sankaupoms mechanizmų tai paukščių „išstūmimas“ iš vėjo jėginių parkų teritorijų. Nors statant vėjo jėginių parkus tiesiogiai sunaikinama tik nedidelė dalis jūros dugno buveinių (pvz., vėjo jėginių pamatų vietoje), tačiau daugelis žiemojančių jūros paukščių rūšių vengia vėjo jėginių parkų teritorijų, todėl visos tos teritorijos paukščiams tampa faktiškai neapieinamos (DONG Energy et al., 2006). Dėl to šio poveikio nekompensuoja ir naujai atsirandančios potencialios mitybos galimybės – pvz., ant vėjo jėginių pamatų susidarančios moliuskų kolonijos. Taip pat reikia atkreipti dėmesį, kad vėjo jėginių parkų teritorijų vengia tiek bentofagai, tiek ichtiofagai paukščiai ir tik kai kurioms paukščių grupėms (pvz., kirams) vengimas nebuvo pastebėtas (DONG Energy et al., 2006). Pažymėtina ir tai, kad šiuo metu kai kurie Lietuvos Baltijos jūros vandenyse išskirti potencialūs vėjo energetikos vystymo plotai yra visai šalia reikšmingų žiemojančių jūros paukščių sankaupų teritorijų bei jų apsaugai skirtų Paukščių apsaugai svarbių teritorijų (PAST).

Prie šio potencialaus poveikio Lietuvos vandenyse reikėtų paminėti potencialiai panašų poveikį žiemojantiems jūros paukščiams galintį turėti planuojamą Klaipėdos išorinį/giliavandenį uostą, kurio statyba neišvengiamai sunaikintų nemažą jūros paukščių žiemojimo akvatoriją. Realus poveikis paukščiams priklausys nuo konkrečios teritorijos ir buveinių joje svarbos žiemojantiems jūros paukščiams.

**Laivybos keliai.** Nors laivybos kelių Lietuvos Baltijos jūros akvatorijose, kur formuojasi reikšmingos žiemojančių jūros paukščių sankaupos, nėra daug ir jie nėra itin intensyvūs, tačiau atlikti tyrimai nustatė patikimą neigiamą ryšį tarp laivybos kelių ir kai kurių jūros paukščių tankumo, t.y. kai kurių rūšių paukščiai vengė laivybos kelių (Žydelis, 2002). Kitose šalyse atlikti tyrimai taip pat patvirtino, kad pvz., rudakakliai narai (*Gavia stellata*), kurių reikšmingos sankaupos formuojasi ir Lietuvos vandenyse, reaguoja į laivus, esančius net už 3 km atstumo (Burger et al., 2019). Pažymėtina, kad šiuo metu pagrindiniai laivybos keliai Lietuvos vandenyse nekerta svarbiausių jūros paukščių sankaupų, todėl tikėtinas neigiamas laivybos poveikis

žiemojantiems jūros paukščiams nėra reikšmingas. Tačiau į šį poveikį būtina atsižvelgti keičiantis (didėjant) laivybos intensyvumui ar atsirandant naujiems laivybos keliams. Trikdymo poveikis taip pat gali būti aktualus vykdant vėjo jėginių parkų statybas atviroje jūroje ateityje, nes, atsižvelgiant į kai kurių vėjo energetikos vystymo plotų kaimynystę šalia reikšmingų jūros paukščių sankaupų, vykdant statybas paukščių sankaupų formavimosi laikotarpiu, neigiamas poveikis tiek dėl statybos darbų, tiek dėl su tokiais darbais susijusio laivų eismo, gali būti reikšmingas.

**Grunto pylimas, smėlių kasimas, paplūdimių smėlio papildymas.** Grunto pylimas, smėlių kasimas, paplūdimių smėlio papildymas gali įtakoti žiemojančius jūros paukščius, o pirmiausiai – jų pasiskirstymą žiemavietėse. Atsižvelgiant į tai, kad šios veiklos apima labai ribotą plotą, o kai kurios – dar ir vykdomos labai ribotą laiką, reikšminga neigiama įtaka jūros paukščiams yra mažai tikėtina. Jei šios veiklos vykdomos jūros paukščių žiemojimo laikotarpiu Lietuvos priekrantės vandenyse (lapkričio – balandžio mėn.), paukščių pasiskirstymą gali tiesiogiai įtakoti paukščių trikdymas – dauguma žiemojančių jūros paukščių rūšių vengia intensyvaus trikdymo šaltinių – laivų eismo, žvejų motorinių valčių (Žydelis, 2002). Kita vertus, grunto pylimas ir smėlio kasimas susiję su žiemojančių jūros paukščių, pirmiausiai bentofagų, mitybos buveinių galimais pokyčiais. Abiem atvejais mitybinės buveinės yra sunaikinamos – nukasant viršutinį smėlio sluoksnį kartu su bentofagų paukščių mitybos objektais – moliuskais, arba užpilant jas gruntu. Pastarasis veiksnys daugiau aktualus pradedant eksploatuoti naujas grunto laidojimo vietas arba pilant gruntą nenumatytose vietose. Poveikio trukmė priklauso nuo dugno buveinių – paukščių mitybinės bazės, atsistatymo laiko. Sunaikinus ar reikšmingai pakeitus mitybinės buveinės, žiemojantys jūros paukščiai būtų priversti pasitraukti į kitas, galimai mažiau tinkamas mitybos vietas, kas galėtų pabloginti paukščių būklę bei sumažinti jų išgyvenamumą kritiniu žiemojimo laikotarpiu. Paplūdimių smėlio papildymas, kai jis vykdomas smėlį tiekiant tiesiai į paplūdimius, reikšmingesnės įtakos žiemojantiems jūros paukščiams neturėtų daryti.

**Užterštumas pavojingomis medžiagomis (tarša naftos produktais, pavojingais sintetiniais junginiais ir sunkiaisiais metalais).** Jūros taršos naftos produktais neigiamas poveikis jūros paukščiams yra vienas labiausiai visuomenei žinomų ūkinės veiklos neigiamo poveikio jūros ekosistemoms apraiškų. Jūros paukščiai, formuojantys gausias sankaupas ūkinei veiklai intensyviai naudojamoje Baltijos jūroje yra itin jautrūs jūros taršai naftos produktais. Paukščiams yra pavojingi tiek avariniai naftos produktų išsiliejimai, tiek smulkaus masto „darbinė“ tarša naftos produktais iš laivų, uostų ar kitų inžinerinių įrenginių jūroje (pvz. naftos gavybos platformų). Tarša naftos produktais gali jūros paukščius paveikti įvairiai – nuo tiesioginio letalaus poveikio, kai paukščiai susitapa naftos produktais itin smarkiai ir nuskęsta arba sušąla, plunksnoms nustojus atlikti termoizoliacinę funkciją, ar ūmiai apsinuodija valydamiesi naftos produktais suteptas plunksnas, iki ilgalaikio netiesioginio sub-letalaus poveikio, naftos produktų toksinams pažeidus įvairius organus, dėl ko sutrumpėja gyvenimo trukmė ar sumažėja produktyvumas.

Naftos produktais išteptų jūros paukščių tyrimai Lietuvos Baltijos jūros pakrantėje buvo atliekami 1992–2003 metais, vykdant ant jūros kranto rastų žuvusių jūros paukščių apskaitas (Vaitkus et al., 1993, Žydelis, Dagys, 1997, Žydelis et al., 2006). Tyrimų metu nustatytas gana didelis žuvusių jūros paukščių išsitemimo naftos produktais lygis – 27 % visų apskaitų metu rastų paukščių buvo išsitemę naftos produktais (Žydelis et al., 2006). Išsitemimo nafta lygis skyrėsi skirtinguose pakrantės ruožuose – didžiausia naftos produktais išsitemusių paukščių santykinė dalis buvo nustatyta Klaipėdos jūrų uosto apylinkėse (38 %), kas greičiausiai atspindi su laivyba susijusios chroniškos taršos naftos produktais poveikį. Tyrimų metu taip pat buvo užfiksuotas masinis jūros paukščių mirtingumas po didesnių naftos išsiliejimų 1995 ir 1997 metais. Po šių išsiliejimų buvo rasta šimtai žuvusių jūros paukščių, kurių 85–100 % buvo išsitemę naftos produktais (Žydelis et al., 2006). Pažymėtina, kad įvairios taršos naftos produktais mažinimo

priemonės Baltijos jūroje davė rezultatų – pastaraisiais metais tarša naftos produktais Baltijos jūroje mažėja, tačiau potenciali grėsmė jūros paukščiams vis vien išlieka.

Toksiškų sintetinių junginių (pesticidų, polischlorintų bifenilų (PCB) ir k.t.) bei sunkiųjų metalų neigiamas poveikis jūros paukščiams yra nemažai tyrinėtas kitose šalyse. Šių taršalų neigiami poveikiai jūros paukščiams yra labai įvairūs – tai ir pakitęs išsiritančių jauniklių lyčių santykis, sumažėjusi besiritančių jauniklių kūno masė, sutrikęs jauniklių vystymasis, sumažėjęs suaugusių paukščių metabolizmo lygis, pablogėjęs šilumos perdavimas kiaušiniams inkubacijos metu, sumažėjęs paukščių prierašumas prie lizdo, susilpnėjęs perėjimo instinktas, padidėjęs užsikrėtimas parazitais, neigiami poveikiai paukščių homeostazei, imuninei sistemai ir įvairių hormonų lygio pokyčiai, sumažėjęs kiaušinių gyvybingumas, genotoksiniai poveikiai (Østby et al., 2005, Sagerup et al., 2009, Letcher et al., 2010). Nors dauguma šių poveikių nėra tiesiogiai letalūs, tačiau jie ženkliai įtakoja paukščių fiziologinę būseną, perėjimo sėkmingumą, o tai, savo ruožtu, gali įtakoti jūros paukščių populiacijų gausumą. Taip pat svarbu pažymėti, kad jūros paukščiai yra aukšto trofinio lygio plėšrūnai, todėl jiems būdingas toksinių medžiagų kaupimas – bioakumuliacija, tai itin padidina užterštumo poveikį šiai gyvūnų grupei.

**Klimato kaita.** Jūros paukščiai yra šiltakraujai, sąlyginai atsparūs aplinkos sąlygoms gyvūnai, o ilgalaikiai vandens temperatūros pokyčiai yra palyginus nedideli, lyginant su sezoniniais svyravimais, todėl tikėtina, kad ilgalaikis oro ir vandens temperatūros kitimas neturės stipraus tiesioginio poveikio jūros paukščiams. Tačiau jūros paukščiai yra tiesiogiai priklausomi nuo maisto šaltinių (žuvų, moliuskų, kitų bentosinių organizmų), todėl pokyčiai pastarųjų bendrijose, nulemti klimato kaitos, gali ženkliai netiesiogiai įtakoti jūros paukščių populiacijas. Kita vertus, ir tiesioginiai poveikiai, susiję su oro ir vandens temperatūros pokyčiais, pvz. ledo dangos susidarymo terminų pokyčiai bei ledo dangos ploto pokyčiai, gali smarkiai įtakoti žiemojančių jūros paukščių pasiskirstymą ir gausumą skirtingose Baltijos jūros regiono vietose.

Su klimato kaita susiję veiksniai, galintys įtakoti jūros paukščių populiacijas: vandens ir oro temperatūra, jūros druskingumas, vėjai (kryptis ir greitis), krituliai ir audros. Galimas jūros paukščių populiacijų atsakas į ilgalaikius minėtų veiksnių pokyčius yra perėjimo arealų poslinkiai, žiemaviečių ir migracinių sankauptų vietų poslinkiai, migracijos kelių pokyčiai, polinkio migruoti pokyčiai, perėjimo sėkmingumo pokyčiai, mirtingumo/išgyvenamumo pokyčiai, populiacijos gausumo pokyčiai, fenologiniai– migracijos ir perėjimo terminų pokyčiai.

Tikėtina, kad ilgalaikių klimato pokyčių sąlygoti jūros paukščių arealų poslinkiai pirmiausiai atsispindės žiemaviečių bei migracinių sankauptų vietų pokyčiuose, o perėjimo arealų poslinkiai bus mažiau ženkliūs (ICES, 2009). Be to, būdami labai prieraišūs prie savo lizdaviečių, jūros paukščiai tikėtinai lengviau įsisavins perėjimui naujas teritorijas jaunų, pradedančių perėti paukščių sąskaita, nei įsitvirtinę subrendę paukščiai apleis savo senąsias lizdavietes (ICES, 2009).

Lietuvos pajūryje perinčių ar perėjimo laikotarpiu sutinkamų jūros paukščių įvairovė nėra didelė. Vienintelė pajūryje gausiai perinti jūrinių paukščių rūšis – didysis kormoranas (*Phalacrocorax carbo*). Nuo XX a. vidurio ši rūšis išplito ir pagausėjo visame Baltijos jūros regione. Lietuvos pajūryje, Kuršių nerijoje, įsikūrusi didžiausia kolonija šalyje, kurioje peri apie 3000 porų didžiųjų kormoranų. Tačiau toks staigus šios rūšies plitimas ir gausėjimas greičiausiai buvo nulemtas ne vien ilgalaikių klimato pokyčių – ne mažesnę, o gal ir didesnę įtaką turėjo naikinimo nutraukimas ir apsaugos priemonių taikymas, eutrofikacija (HELCOM, 2009). Lietuvoje pastaraisiais dešimtmečiais vis dažniau sutinkami pietinių rūšių kirai, pvz., geltonkojis kiras (*Larus mihahellis*), kaspijinis kiras (*Larus cachinnans*), juodagalvis kiras (*Larus melanocephalus*), margasnapė žuvėdra (*Sterna sandvicensis*) – tai galima iš dalies sieti su ilgalaikiais klimato pokyčiais.

Lietuvos Baltijos jūros vandenyse ilgalaikiai klimato pokyčiai, tikėtina, labiausiai atsispindės žiemojančių jūros paukščių pasiskirstymo ir gausumo pokyčiuose. Bendra tendencija yra žiemaviečių laipsniškas pasislinkimas į šiaurę bei su tuo susiję skirtingų jūros paukščių rūšių



pokyčiai konkrečiose žiemavietėse. Tačiau pažymėtina, kad skirtingų ekologinių grupių jūros paukščiai į ilgalaikius aplinkos pokyčius reaguoja skirtingai ir jų arealų pokyčių greitis ar net ir kryptis gali ženkliai skirtis (Pavón-Jordan et al. 2018). Tačiau visais atvejais tikėtina, kad jūros paukščių gausumo ir pasiskirstymo pokyčiai yra nulemti ne vien ilgalaikių klimato pokyčių, bet ir kitų veiksnių.

#### 4.1.2 Žinduoliai

Jūros kiaulės yra vienintelis bangininių šeimos atstovas Baltijos jūroje, kurių apsaugos būklė pagal IUCN (Hammond ir kt., 2008) ir HELCOM (2013) duomenis priskiriama grėsmingai nykstančių (angl., Critically endangered, CR) gyvūnų grupei. Pagal HELCOM 17/2 rekomendaciją šalys turėtų atsižvelgti į saugomų teritorijų steigimo galimybę papildant Baltijos jūros saugomų teritorijų tinklą, kai yra registruota informacija apie teritorijoje esančias jūros kiaules.

Remiantis bendromis žiniomis apie jūros kiaules Baltijos jūroje išskiriama centrinės Baltijos jūros kiaulių populiacija, kuri genetiškai skiriasi nuo pietvakarinės Baltijos populiacijos. Nuo 2011 balandžio iki 2013 liepos vykdant LIFE+ projektą “Static Acoustic Monitoring of the Baltic Harbour porpoise” (LIFE08 NAT/S/000261) Baltijos jūroje, mažesniuose nei 80 m gyliuose maždaug 23,5 km atstumu vienas nuo kito buvo patalpinti 304 akustiniai detektoriai (4.1.1.2 pav.), galintys registruoti jūros kiaulių skleidžiamus garsus maždaug 300 m spinduliu.

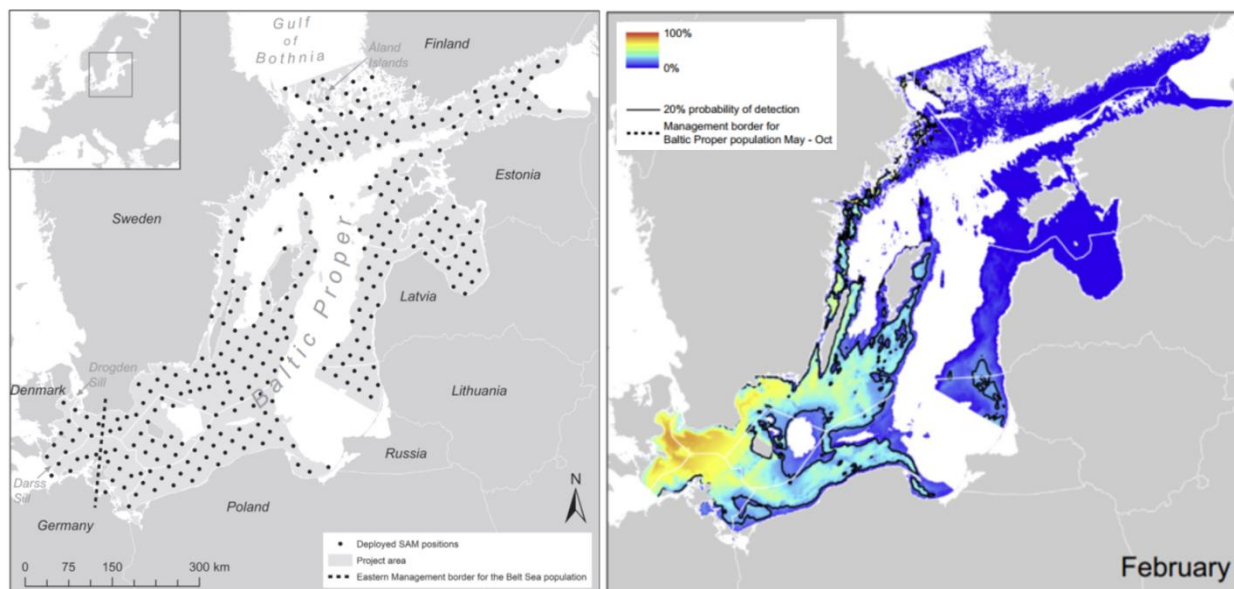

**4.1.1.2 paveikslas.** LIFE+ SAMBAH projekto akustinių detektorių išdėstymo schema (kairėje) ir stebėjimų pagrindu atlikto jūros kiaulių pasiskirstymo modeliavimo rezultatai (dešinėje) (informacija iš Carlen ir kt., 2018).

Apibendrinant projekto metu gautus rezultatus nustatyta, kad centrinės Baltijos populiacijai priklauso maždaug 500 individų (95% pasikliautinas intervalas nuo 80 iki 1.091). Reprodukcijos laikotarpiu vasarą šios populiacijos individai telkiasi Švedijos vandenyse, atviros jūros Hoburgo (Hoburgs) ir vidurio jūros (Midsjöbankarna) seklumose, o žiemos laikotarpiu išplinta kitose Baltijos jūros dalyse. Iš Lietuvos jūrinėje teritorijoje patalpintų 9 akustinių detektorių 4 registravo jūros kiaulių signalus. Kartu su 4 vietomis pietinėje Latvijos jūrinėje teritorijoje, šios teritorijos yra siauriausioje centrinės Baltijos jūros kiaulių arealo dalyje rytų Baltijoje. Analizuojant sezoninius duomenis Lietuvos teritorijoje jūros kiaulės individai nebuvo registruoti gegužės – spalio mėnesiais, tuo tarpu lapkričio – balandžio mėnesiais teritorijoje galėjo būti apie 8 individus, kuriuos didžiausia tikimybė (apie 20 %) buvo sutikti vasario mėnesį. Tuo metu jie sudarė apie 1-2% (1,6%) visos centrinės Baltijos jūros kiaulių populiacijos. Remiantis informacija, gauta iš SAMBAH projekto ekspertų (dr. Julia Carlström, susirašinėjimas el. paštu

2018-12-21) situacija Lietuvos vandenyse yra panaši, kaip ir Suomijai priklausančioje Archipelago jūroje, kur nedidelis jūros kiaulių gausumas (apie 13 individų) stebimas sezoniskai ir valstybė sprendžia dėl apsaugos priemonių būtinumo. Tiek Švedija, tiek ir Suomija tęsė jūros kiaulių monitoringą SAMBAH projekto stotyse, taip pat padidindami ir bendrą stebėjimo stočių kiekį. Tai buvo atliekama tam, kad patikslinti informaciją apie jūros kiaulių erdvinį pasiskirstymą ir jo reguliarumą. Pirminiais duomenimis, gauti detalesni duomenys patvirtino SAMBAH projekto metu gautus rezultatus. Apibendrinant šias žinias galima patvirtinti, kad atskiros Lietuvos jūrinės teritorijos dalys (tarp jų Klaipėdos – Ventspilio plynaukštės ir Sambijos plynaukštės prieigos) žiemos sezonu patenka į centrinės Baltijos jūros kiaulių arealo ribas ir yra ties siaurine jų paplitimo riba rytų Baltijoje. Nors gausumai nedideli, tačiau atsižvelgiant į bendrą mažą populiacijos dydį, šios teritorijos gali būti svarbios rūšies išlikimui.

Šių metų birželio mėn. HELCOM pateikė SAMBAH projekto tęsinio koncepciją vertinimui pagal LIFE+ programos šaukimą. Klaipėdos universitetas yra vienas iš projekto partnerių. Projekto tikslas – gauti trūkstamą informaciją vertinti jūros kiaulių apsaugos būklę ir buveinių kokybę Baltijos jūroje, nustatyti ir valdyti svarbiausius pavojus populiacijai. Jeigu projektas bus teigiamai įvertintas ir pilna paraiška būtų patvirtinta (informacija tikėtina 2020 birželio-liepos mėnesiais), pakartotini stebėjimai būtų pradėti ne anksčiau kaip 2021 liepos mėnesį. Šiame etape nenustatyta, koks akustinių stebėjimų tinklas būtų Lietuvoje, tačiau projekto įgyvendinimui numatoma rinktis vieną iš dviejų galimų variantų atlikus parengiamuosius stebėjimų tinklo modeliavimo darbus – detalų ir bendrą tinklą. Planuojama, kad pats stebėjimo tinklas bus nereguliarus, numatantis tankesnę akustinių detektorių išdėstymą žinomose jūros kiaulių arealo dalyse ir retesnę – už šio arealo ribų. Šis projektas suteiktų trūkstamus duomenis GAB ir palankios apsaugos būklės slenkstinių verčių nustatymui, tačiau detalaus stebėjimo tinklas leistų šias vertes patikslinti nuo bendrųjų populiacijos verčių iki nacionalinių. Detalaus stebėjimo tinklas taip pat leistų tiksliau įvertinti jūros kiaulių erdvinį pasiskirstymą jau esamų Natura 2000 saugomų teritorijų tinklo atžvilgiu, ir esant poreikiui papildyti šių teritorijų gamtosaugos tikslus, apsaugos priemones ir atskaitomybę pagal JSPD ir Buveinių Direktyvą. Nuo stebėsenos kaštų priklausys, koks stebėsenos tinklo variantas bus pasirinktas Lietuvos vandenims, jeigu projekto paraiška bus teigiamai įvertinta ir gautas finansavimas nacionaliniam ko-finansavimui, kuris šiam projektui sudarys 40% visų numatytų projekto išlaidų.

### Literatūros šaltiniai

Hammond PS, Bearzi G, Bjørge A, Forney K, Karczmarski L, Kasuya T, Perrin WF, Scott MD, Wang JY, Wells R, Wilson B. 2008. Phocoena phocoena. The IUCN Red List of Threatened Species. Version 2014.3. [www.iucnredlist.org](http://www.iucnredlist.org) Downloaded on 25 May 2015.

HELCOM. 2013a. HELCOM Red List of Baltic Sea species in danger of becoming extinct. *Balt Sea Environ Proc* 140.

Carlén I., Thomas L., Carlström J., Amundin M., Teilmann J., Tregenza N., Tougaard J., Koblitz J.C., Sveegaard S., Wennerberg D., Loisah O., Dähne M., Brundiers K., Kosecka M., Kyhne L.A., Ljungqvist C.T., Pawliczka I., Koza R., Arciszewski B., Galatius A., Jabbusch M., Laaksonlaita J., Niemi J., Lyytinen S., Gallus A., Benke H., Blankett P., Skóra K.E., Acevedo-Gutiérrez A. (2018). Basin-scale distribution of harbour porpoises in the Baltic Sea provides basis for effective conservation actions. *Biological Conservation* 226: 42–53.

**Informacija apie stebimus ir išmetamus į krantą ruonius.** Baltijos jūroje gyvena ir veisiasi 3 ruonių rūšys: pilkasis ruonis (*Halichoerus grypus macrorhynchus*), žieduotasis ruonis (*Phoca hispida botnica*) ir rytų Atlanto paprastasis ruonis (*Phoca vitulina vitulina*). Į Lietuvos faunos sąrašą įtraukta tik viena rūšis – pilkasis ruonis. Ši gyvūnų rūšis yra įtraukta ir į Lietuvos raudonąją knygą. Pilkasis ruonis priskiriamas 1(E) kategorijai (t. y. gyvūnams, kurie yra ties

išnykimo riba), kitos dvi rūšys Lietuvos gyvūnų sąrašė neminimos, nors jų pasirodymo Lietuvos teritoriniuose vandenyse atvejai yra registruoti.

Kadangi sistemingi jūrinių žinduolių moksliniai tyrimai ir stebėseną Lietuvos jūrinėje teritorijoje nevykdomi, apžvalga apie kritusius ruonius parengta remiantis visuomeniniais pagrindais iš pakrantės lankytojų rinkta informacija (A. Grušas (Lietuvos jūrų muziejus), neskelbti duomenys). Pagal ją, 2012-2017 metų laikotarpyje Lietuvos paplūdimiuose registruoti 112 kritusių ruonių atvejai, atskirais metais skaičius svyravo nuo 9-10 iki 16-22, tačiau 2017 m registruoti 42 atvejai yra didžiausias skaičius per visą duomenų rinkimo laikotarpį nuo 1996 metų (4.1.1.3 pav.). Sekančiais, 2018 metais, šis skaičius buvo dar didesnis - 56. Lyginant su praėjusiu jūrinės aplinkos būklės vertinimo laikotarpiu 2006-2011 metai, kai buvo rasta 59 kritę ruoniai, bendras kritusių ir paplūdimiuose rastų ruonių skaičius padidėjo beveik du kartus. Tokia pati tendencija stebima ir vidutiniuose metiniuose kritusių ruonių rodikliuose: apie 8-9 ruoniai 2006-2011 metais ir 13-14 ruonių 2012-2017 metais.

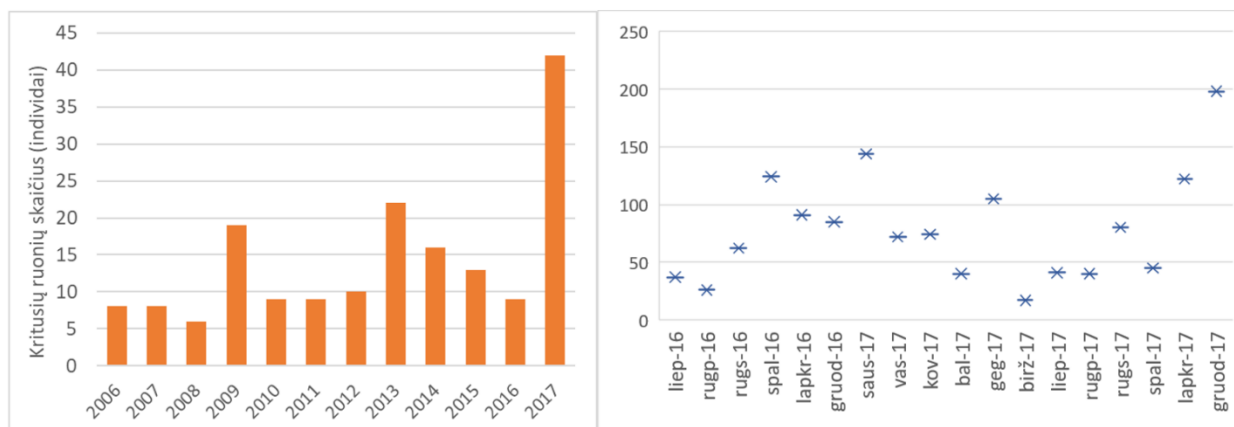

**4.1.1.3 paveikslas.** Lietuvos Baltijos jūros paplūdimiuose rastų kritusių ruonių skaičiaus dinamika 2006-2011 ir 2012-2017 m laikotarpyje (kairėje, A. Grušo neskelbti duomenys) ir stebėtų ruonių skaičiaus dinamika 2016 liepos - 2017 gruodžio mėnesiais pagal priekrantės žvejų duomenis (dešinėje, ŽT ŽŪM neskelbti duomenys).

Pagal pateiktus Žuvininkystės tarnybos prie Lietuvos žemės ūkio ministerijos duomenis apie stebėtų ruonių skaičių, kurie renkami nuo 2016 m liepos mėnesio, įsigaliojus „Verslinės žvejybos jūrų vandenyse taisyklių“ taisyklių pakeitimui pagal ŽŪM ministro įsakymą (2016 m. balandžio 14 d. Nr. 3D-210).

Per 2016 m liepos -2017 m gruodžio laikotarpį žvejai savo žvejybos žurnaluose registravo 150 atvejų, kurių metu registruoti 1536 individai. Lyginant pusmečius duomenys tokie: 2016 liepos - gruodžio mėn. 43 atvejai (425 ruoniai), 2017 sausio - birželio mėn. 58 atvejai (585 ruoniai), 2017 liepos - gruodžio mėn. 50 atvejų (526 ruoniai). Ruoniai registruoti nuo 14 iki 29 žvejybos baro (išskyrus 24 ir 26), t. y. nuo Smiltynės iki Latvijos sienos, gausiai 22-23 (Nemirsetos - pietinės Palangos ribos ruožas) ir 27-28 (ties Šventąja) žvejybos baruose. Šie duomenys negali būti prilyginami tiesiogiai ruonių gausumo ir pasiskirstymo stebėsenos duomenims, kadangi tie patys ruoniai gali būti apskaitomi keletą kartų, o stebėjimų skaičius (ir registruotų ruonių skaičius) tiesiogiai priklauso nuo žvejybos intensyvumo, kuris priekrantėje nevienodas.

HELCOM siūlomų ruonių populiacijos būklės rodiklių vertinimas atliktas apklausus jūros žinduolių ekspertus (I. Kazlauskas ir A. Grušas (Lietuvos jūrų muziejus) ir V. Survilienė (Biomokslų institutas, Gyvybės mokslų centras, Vilniaus universitetas) ir pateiktas 4.1.1.6 lentelėje. Pagal vertinimą, trys iš keturių vertintų rodiklių bent iš dalies galėtų būti taikomi Lietuvoje organizuojant stebėseną bei parengiant infrastruktūrą, institucijų atsakomybes bei žmogiškuosius išteklius, tačiau jų kaštai ir esamas pasirengimo lygis tarp rodiklių skiriasi. Aktualiausi rodikliai būtų „ruonių ėmimo būklė“ ir „ruonių reprodukcijos būklė“.

**4.1.1.6 lentelė.** HELCOM rodiklių taikymo galimybės Lietuvoje ir neaktualių rodiklių pagrindimas (vertinimas parengtas suderinus su I. Kazlauskis (Lietuvos jūros muziejus), A. Grušu (Lietuvos jūros muziejus) ir V. Surviliene (Biomokslų institutas, Gyvybės mokslų centras, Vilniaus universitetas).

Rodiklis	Taikymo galimybė	Rodiklio parengimas	Rodiklio vystymo perspektyvos
Ruonių populiacijos gausumo tendras (Population trends and abundance of seals)	Neaktualus	HELCOM (2018a)	Stebėseną vykdoma gulyklose (Guidelines for monitoring Seal abundance and distribution in the HELCOM area), kurių Lietuvos pakrantėje nėra. Dėl šios priežasties taikomas kitoks monitoringo metodas būtų nesuderinamas regione. Ateityje, ruonių populiacijos gausumo ir kaitos tendencijų nustatymui parengus ir HELCOM patvirtinus žvejų registruojamų duomenų panaudojimo metodikas, rodiklio taikymo galimybes reikėtų vertinti pakartotinai.
Ruonių ėmimo būklė (Nutritional status of seals)	Pritaikomas	HELCOM (2018b)	Gali būti taikomas Lietuvos priekrantėje tiriant dėl natūralių priežasčių kritusius arba žuvusius pilkuosius ruonius. Esamos rodiklio taikymo sąlygos: 1. neparengta ruonių surinkimo iš paplūdimių ir pristatymo gyvūnų analizei tvarka; 2. Lietuvos jūrų muziejuje (LJM) yra prieinami žmogiškieji išteklių; 3. reikiama infrastruktūra bus parengta LJM Baltijos jūros gyvūnų Reabilitacijos centre (2021 pabaiga); 4. stebėsenos funkcija nepriskirta jokiai institucijai, gyvūnų surinkimo, skrodimo ir analizės išlaidos nenumatytos.
Ruonių reprodukcijos būklė (Reproductive status of seals)	Pritaikomas	HELCOM (2018c)	
Baltijos ruonių pasiskirstymas (Distribution of Baltic seals)	Nepritaikomas: 1. distribution during breeding 2. distribution during moulting, which occurs on land or ice, where data is achieved by surveys from land and air in both cases Pritaikomas: area of occupancy, which is the area used for foraging and transport. Data is given by satellite- and GSM tagging data.	HELCOM (2018d)	Gali būti iš dalies taikomas remiantis Lietuvos priekrantėje LJM paleidžiamų pilkųjų ruonių, pažymėtų palydoviniais arba GSM siųstuvais, stebėjimų duomenimis. Pastaruoju metu kasmet į laisvę Lietuvos priekrantėje paleidžiama 11-13 pilkųjų ruonių individų, kurie buvo surinkti iš paplūdimių išsekę balandžio-birželio mėnesiais. Esamos rodiklio taikymo sąlygos: 1. yra LJM darbuotojų patirtis ir žmogiškieji išteklių atstatant paplūdimiuose surinktų pilkųjų ruonių būklę; 2. nėra siųstuvų parengimo, surenkamų duomenų analizės ir kaupimo patirties; 3. stebėsenos funkcija nepriskirta institucijai, stebėsenos išlaidos nenumatytos.

#### Literatūros šaltiniai:

HELCOM (2018a) Population trends and abundance of seals. HELCOM core indicator report. Online. [2019.07.23], [<http://www.helcom.fi/baltic-sea-trends/indicators/population-trends-and-abundance-of-seals>].

HELCOM (2018b) Nutritional status of marine mammals. HELCOM core indicator report. Online. [Peržiūrėta: 2019.07.23], [<http://www.helcom.fi/baltic-sea-trends/indicators/nutritional-status-of-seals>].

HELCOM (2018c) Reproductive status of marine mammals. HELCOM core indicator report. Online. [2019.07.23], [<http://www.helcom.fi/baltic-sea-trends/indicators/reproductive-status-of-seals>].

HELCOM (2018d) Distribution of Baltic seals. HELCOM core indicator report. Online. [2019.07.23], [<http://www.helcom.fi/baltic-sea-trends/indicators/distribution-of-baltic-seals>].

### 4.1.3 Žuvis

2003 m. duomenimis (Repečka 2003), Lietuvos Baltijos jūros vandenyse užregistruotos 63 žuvų ir nęgių rūšys. Dar keturios rūšys buvo aptiktos Baltijos jūroje po 2003 m. – ragys (*Trigloporus quadricornis*), jūrų liežuvis (*Solea solea*), gelsvasis jūrgaidis (*Chelidonichthys lucerna*) ir paprastasis vilkešeris (*Dicentrarchus labrax*) (Bacevičius ir Karalius 2008, Bacevičius 2009, Bagdonas ir kt. 2011, Dainys ir kt. 2017).

Šios žuvis priklauso trimis pagrindinėms ekologinėms grupėms: gėlavandenės, jūrinės ir diadrominės. Tarp Baltijos jūroje užregistruotų 67 rūšių 20 yra gėlavandenės. Jūroje aptinkamos 11 diadrominių žuvų ir nęgių rūšių, likę - jūrinės. 33 žuvų rūšys laikomos įprastomis. Apie 19 apskritažiomenių ir žuvų rūšių yra saugomos pagal Buveinių direktyvą, Berno arba CITES (Nykstančių laukinės faunos ir floros rūšių tarptautinės prekybos) konvencijas, 5 įtrauktos į Lietuvos Raudonąją knygą, o 18 yra laikomos labai retomis. Iš visų Baltijos jūros Lietuvos vandenyse registruotų rūšių 34 pagaunamos kasmet, o 14 rečiau nei kartą per 10 metų.

Verslinę reikšmę turi 19 jūroje sugaunamų žuvų ir nęgių rūšių (Repečka 2003). Pastarąjį dešimtmetį Baltijos jūros priekrantėje ir Kuršių mariose plačiai paplito invazinis juodažiotis grundalas (*Neogobius melanostomus*), ir vietomis jis tapo vyraujančia žuvimi (Rakauskas ir kt. 2008, T. Golubkova 2011, AtlantNIRO, asm. pr.).

Svarbiausios verslinės žuvis Baltijos jūros priekrantėje yra menkė, stinta, strimelė ir upinė plekšnė, pastaraisiais metais - ir invaziniai juodažiotis grundalai; mažesnę laimikių dalį sudaro žiobriai, otai, vėjažuvės, sterka. Svarbiausia mėgėjiškos žvejybos žuvis yra menkė. Lietuvos priekrantė pasižymi palyginti dideliais strimelių, brėtlingių, menkių ir kitų žuvų ištekliais. Čia neršia verslinės (strimelės, otai ir kt.) bei neverslinės (tobiai, vietiniai grundalai ir kt.) žuvų rūšys, atsigano daugelis jūrinių bei praeivių žuvų ir jų jauniklių, nerštinės migracijos pradžioje koncentruojasi praeivės žuvis, taip pat ir tos, kurios saugomos pagal Europos Sąjungos Buveinių direktyvą ar kitas tarptautines konvencijas bei yra įtrauktos į Lietuvos Raudonąją knygą. Dalis žuvų rūšių sutinkamos labai dažnai, o kai kurios rūšys (pvz., durklažuvė, ančiuvis, jūrų laputė ir kt.) tebuvo registruotos vieną ar vos keletą kartų. Lietuvos priekrantės, atviros jūros ir Kuršių marių žuvų ištekliai tarpusavyje susiję dėl sezoninių migracijų, todėl rūšinis sąstatas metų eigoje visoje priekrantėje ženkliai kinta. Čia gyvena nuolat ar migruoja tiek jūrinės, tiek praeivės, tiek gėlavandenės žuvų rūšys.

Priekrantės vandenyse dažnos ir kitos žuvų rūšys - builiai, ciegoriai, gyvavedės vėgėlės, vėjažuvės, didieji ir mažieji tobiai, paplūdimių ir smėliniai grundalai. Didelė dalis jūrinių žuvų rūšių užklysta prie Lietuvos krantų tik retkarčiais kartu su druskingesnio vandens srovėmis arba migracijų metu. Paprastai jos laikosi pietvakarinėje Baltijos jūros dalyje. Tai skumbrės, Baltijos plekšnės, limandos, ledjūrio menkės ir kt. Dalis jūrinių žuvų rūšių (taukžuvės, nęginiai liumpenai, keturūsės vėgėlės) laikosi gilesnėse akvatorijose esančiose toliau nuo kranto.

Tiek Klaipėdos uosto rajone, tiek nuo jo į šiaurę iki Šventosios gausios praeivės ir gėlavandenės žuvis. Praeivėms priskiriamos stintos, žiobriai, lašišos, šlakiai, sykai, perpelės, unguriai ir apskritažiomenių atstovai – jūrinės bei upinės nęgės. Dauguma praeivių žuvų rūšių laikosi netoli krantų, dažniausiai iki 20 m gylio, tačiau lašišos migruoja labai dideliais atstumais, išplaukdamos ir į atviros jūros akvatorijas. Mūsų upėse neršusios lašišos gali būti sutinkamos ir šiaurinėje jūros dalyje ties Suomijos, ir pietinėje - ties Vokietijos krantais. Šiek tiek trumpesnės šlakčių migracijos.

Priekrantės akvatorijose pastebimi žymūs žuvų rūšinės sudėties pakitimai priklausomai nuo metų laiko. Vėlyvą rudenį bei žiemą laimikiuose dominuoja stintos. Priekrantėje jos koncentruojasi prieš nerštinę migraciją į Nemuno žemupį. Pavasarį verslinės žvejybos sugavimuose didelę dalį sudaro strimelės bei upinės plekšnės. Pavasario pabaigoje - vasaros pradžioje priekrantėje labai pagausėja nerštui besirengiančių otų. Vasarą jūroje ichtiocenozė

branduolių sudaro jūrinės ir praeivės žuvų rūšys, taip pat labai pagausėja atsiganyti jūroje iš Kuršių marių išplaukusių gėlavandenių žuvų. Rudenį, rugsėjo - spalio mėn., Baltijos jūros priekrantėje daug praeivių žuvų rūšių, plaukiančių neršti į upes: žiobrių, lašišų, šlakų, stintų, čia vis dar sutinkami ir jūriniai sykai, kurių išteklių yra kritiškai sumenkę. Lapkričio mėnesį, nukritus vandens temperatūrai, priekrantėje pagausėja strimelių, daug upinių plekšnių, pasirodo ir menkės. Gėlavandenių žuvų gausumas tuo metu žymiai sumažėja.

Žuvų rūšių pasiskirstymas Lietuvos priekrantėje labai varijuoja laike ir erdvėje, todėl neįmanoma nubrėžti tikslesnių pasiskirstymo ribų, tačiau šiaurinės priekrantės dalies buveinės, kuriose dominuoja makrofitai, yra dažnai pasirenkamos tiek suaugėlių, tiek žuvų jauniklių. Žuvų įvairovė čia yra didesnė nei pietinėje Kuršių nerijos priekrantėje, kuriai būdingi smėlėti, augalija nepadengti dugnai. Baltijos jūros priekrantė yra labai svarbi daugelio verslinių žuvų išteklių reprodukcijai. Čia neršia dvi svarbiausios pelaginės Baltijos jūros žuvų rūšys – strimelės ir brėtlingiai, taip pat ir kai kurios neveršlinės, tačiau svarbios verslinių žuvų mitybai žuvys: grundalai, tobiai ir kt. Priekrantėje taip pat gausiai sutinkami stintų jaunikliai. Otų nerštaviečių gana gausu Nemirsetos - Šventosios ruože, smėlėtu dugnu pasižymintioje pietinėje priekrantės dalyje. Lietuvos priekrantė svarbi ir brėtlingių reprodukcijai. Čia randama daug brėtlingių ikrų ir lervučių, ypač šiauriau Palangos, dideli brėtlingių jauniklių būriai stebimi pietinėje priekrantės dalyje.

Informacija apie pagrindinių žuvų rūšių populiacijas (priekrantės (builis, ešerys, grundalas, karšis, kuoja, lašiša, menkė, otas, perpelė, plakis, plekšnė, sykas, starkis, stinta, strimelė, vėjažuvė, žiobris), pelaginės šelfo (strimelės, brėtlingiai, lašišos ir šlakiai) bei šelfo priedugnio (menkė, otas ir ungurys)), jų gausumą ir pasiskirstymą pateikta 4.1.1.7 lentelėje (giliavandenės žuvys Lietuvos akvatorijai neaktualios).

**4.1.1.7 lent.** Pagrindinių žuvų rūšių populiacijų Lietuvos Baltijos jūroje charakteristika.

Rūšis	Buveinės, migracijos, rūšies gausumas ir mirtingumas	Paplitimas	Amžiaus / dydžio struktūra
Perpelė <i>Alosa fallax fallax</i>	Populiacijos, neršiančios Kuršių mariose, išteklių buvo stabilūs bei gausūs, išteklių būklė tolygiai gerėjo iki 2011 metų. 2003-2005 m. į Kuršių marias neršti iš jūros migravo 250-400 tūkstančių perpelėlių. 2005 m. priekrantėje pagauta 2,3 t, 2006 – 4,1 t, 2007 – 3,5 t perpelėlių. 2011 metais Rusijoje (Kaliningrado srityje) leidus perpelėlių verslinę žvejybą, nerštavietėse esančiose Kaliningrado sričiai priklausančioje Kuršių marių dalyje oficialiais duomenimis buvo pagauta 221 tona, o Lietuvos dalyje pagauta dar 44 tonos perpelėlių. Po šių itin didelių sugavimų Kuršių mariose kur perpelės neršia, jų kritiškai sumažėjo ir 2012-2015 m. laikotarpiu svyravo tarp 10 ir 23 tonų, o 2016-2017 m. bendri Lietuvos ir Rusijos žvejų perpelėlių sugavimai Kuršių mariose siekė iki 45 tonų. Toks nerštinių išteklių	Šios anadrominės žuvys gyvena Europos pakrantėse nuo Pirėnų pusiasalio iki Norvegijos krantų. Baltijos jūroje paplitimo ribos didėja, lyginant su grėsusiu išnykimu XX a. II pusėje, dėka sėkmingo populiacijos atsikūrimo Lietuvoje. Perpelės migruoja neršti į Kuršių marias, nerštas vyksta gegužės-birželio mėnesiais. Nerštinės migracijos metu perpelės gausiai sutinkamos visoje šiaurinėje marių dalyje. Į nerštinius tuntus perpelės buriasi Nemuno avandeltos akvatorijoje, dideli neršiančių individų būriai stebimi ties Ežios sekluma, Ventės ragu, Vidmarėse. Jaunikliai į jūrą migruoja pirmaisiais gyvenimo metais.	Patelių ilgis 34,5-51 cm, svoris – 320-1447 g. Patinų ilgis 29-49,2 cm, svoris 194-994 g. Subręsta 2-3 m., kai ilgis 27-30 cm, svoris 150-200 g. Migruojančių individų amžius varijuoja nuo 2+ iki 8+, dominuoja 5+, 6+ amžiaus individai.

Rūšis	Buveinės, migracijos, rūšies gausumas ir mirtingumas	Paplitimas	Amžiaus / dydžio struktūra
	sumažėjimas, tikėtina, yra tiesiogiai nulemtas itin didelio žvejybinio mirtingumo 2011 metais.		
Baltijos strimelė <i>Clupea harengus membras</i>	Tai viena gausiausių žuvų Lietuvos ekonominėje zonoje. 2015-2017 metais Lietuvos žvejai sužvejojo atitinkamai 4725, 5199 (2016 m.) ir 4037 tonų strimelių per metus. Priekrantėje jų sugaunama mažiau nei atviros jūros akvatorijoje. Baltijos jūros Lietuvos priekrantės versliniuose laimikiuose 2016 m. sudarė 120,2 t (17,8 % visų laimikių), o 2017 m. sudarė 66,6 t (13,1 % visų laimikių).	Pelaginė žuvų rūšis, laikosi tuntais paviršiniuose vandens sluoksniuose. Nerštas stebimas šiaurinėje Lietuvos priekrantėje akmenuotame dugne su povandenine augmenija, taip pat ant Klaipėdos uosto vartų molų konstrukcijų, 2-15 m gylyje.	Ilgis paprastai siekia ne daugiau 25 cm, dažniausiai 20-23 cm, labai retai – 37,5 cm, svoris dažniausiai – 40-80 g, retkarčiais – 100-190 g, amžius – 3-6, retkarčiais - 8-10 metų. Subręsta 2-3 m., kai ilgis 13-14 cm. svoris 20-36 g.
Bretlingis <i>Sprattus sprattus</i>	Būdingi labai žymūs gausumo svyravimai, o atskirų kartų gausumas gali skirtis dešimtis kartų. Lietuvos žvejai 2015-2017 metais brėtlingių sugavo atitinkamai 11008, 11548 (2016 m.) ir 12480 (2017 m.) t. per metus, priekrantėje pagaunama labai mažai, pvz. priekrantėje 2017 m. brėtlingių nesugauta visai.	Gausios žuvis, gyvenančios dideliais tuntais paviršiniame vandens sluoksnyje, maždaug iki 5-6 m gylio. Neršia gegužės-rugpjūčio mėn. 40-100 m gelmėse. Nerštaviečių yra ir Lietuvos ekonominėje zonoje.	Dažniausiai sužvejojamos 2-4 metų amžiaus, 6-20 g svorio, 10-15 cm ilgio žuvis. Subręsta 1-2 metų amžiaus, kai kūno ilgis pasiekia 9-12 cm, svoris- 10-13 g.
Lašiša <i>Salmo salar</i>	Nuo 1998 m. Baltijos jūroje sužvejojamų lašišų kiekis mažėja. Pvz., 2008 m. Baltijos jūros Lietuvos priekrantėje sužvejota tik 0,9 t lašišų, 2009 m. – 0,8 t. 2015-2017 m. priekrantės žvejai pagaudavo tik po 0,2-0,4 t. lašišų kasmet. Tačiau manoma, kad sumažėjusių laimikių priežastys yra ekonominės, o ne pačių lašišų išteklių klausimas ir lašišų galima sužvejoti kur kas daugiau, ypač atviroje jūroje.	Paplitusi Šiaurės Atlante ir gretimuose Ledjūrio rajonuose iki Karos upės imtinai, Baltijos, Baltosios, Barenco jūrų baseinuose. Praeivės. Baltijos jūros Lietuvos priekrantėje didžiausios lašišų koncentracijos stebimos nerštinės migracijos metu (rugpjūčio viduryje - lapkričio viduryje) bei atsiganymo periodu (kovo-balandžio mėn.). Nerštinės migracijos metu jos laikosi daugiausia netoli Klaipėdos sąsiaurio bei pačiame sąsiauryje, o taip pat netoli upių ir upelių žiočių.	Gali užaugti iki 1-1,5 m ilgio ir iki 40 kg, nors dažniausiai sveria 5-8 kg. Subręsta 4-5 m., kai ilgis ≥40-45 cm, svoris 600-1500 g. Gyvena 8-9 m., iš jų 2-3 m. upėse.

Rūšis	Buveinės, migracijos, rūšies gausumas ir mirtingumas	Paplitimas	Amžiaus / dydžio struktūra
		Gana daug lašišų ir šlakių koncentruojasi netoli Šventosios (pajūrio) žiočių. Atsiganymo periodo metu gana didelės lašišų koncentracijos priekrantėje stebimos ties Nerija.	
Sykas <i>Coregonus lavaretus balticus</i>	Lietuvos teritoriniuose vandenyse sykų sugaunama mažai, stebimos negatyvios verslinių laimikių tendencijos: 1998-2001 m. laikotarpiu buvo pagaunama apie 3 t sykų kasmet, vėliau laimikiai mažėjo 2002 – 1,4 t, 2003 – 0,8 t, 2004 – 0,5 t, 2005 – 0,3 t, 2006 – 0,2 t, 2007 – 0,1 t sykų. 2015 ir 2016 m. priekrantės žvejai sykų nepagavo, o 2017 m. sugavo tik 0,1 t. Tokios verslinių laimikių tendencijos ir mokslinių tyrimų duomenys leidžia teigti, jog sykų išteklių būklė yra kritiškai bloga.	Paplitęs nuo Vakarų Europos iki Aliaskos ir Šiaurės Amerikos. Ties Baltijos jūros Lietuvos priekrantėmis gyvenantys sykai neršti plaukia į Kuršių marias. Jų neršto migracija iš jūros į šiaurinę marių dalį prasideda rugsėjo mėn. Po neršto dalis sykų užsilaiko mariose ir grįžta į jūrą tik balandžio - gegužės mėn. Jaunikliai gyvena mariose iki liepos-rugpjūčio mėn. Vėliau migruoja į jūrą. Jūroje dalis jauniklių laikosi netoli kranto, vėliau sutinkami ir didesniuose gyliuose. Sykų gausumas šiaurinėje dalyje yra didesnis lyginant su pietine dalimi. Žiemos laikotarpiu beveik visiškai pasitraukia iš priekrantės.	Kūno ilgis – iki 60-65 cm, svoris – iki 2,5-3 kg. Dažniausiai 35-50 cm ilgio, 0,4-1,3 kg svorio, 5-10 m. amžiaus. Subręsta 4-5 metų amžiaus, kai pasiekia 27-30 cm ilgį, 400-500 g svorį.
Stinta <i>Osmerus eperlanus</i>	Tai pati gausiausia praėivė žuvis Baltijos jūros priekrantėje. Baltijos priekrantėje jų sugavimai 2014-2017 metais siekė atitinkamai 34, 129, 122, 112 tonų. Tuo tarpu bendri stintų laimikiai Baltijos priekrantėje, Kuršių mariose ir Lietuvos bei Rusijos žvejų sugavimai Nemuno deltoje tuo pačiu laikotarpiu buvo atitinkamai 219, 911, 679 ir 312 tonų. Akivaizdu, jog stintų laimikiai labai varijuoja dėl šių žuvų populiacijos gausumo dinamikos.	Paplitusios Europos pakrantėse nuo Biskajos įlankos iki Pečioros, Šiaurės, Baltijos jūrų ir Volgos aukštupio baseinuose. Stintų jaunikliai - viena iš dažniausiai sutinkamų žuvų rūšių jūros priekrantėje. Baltijos jūros priekrantės šiaurinėje dalyje ties Monciškėmis ir Būtinge rugpjūčio mėn. kasmet paprastai registruojamas labai didelis stintų šių metų gausumas. Baltijos jūroje stintos laikosi ne tik priekrantėje, bet ir kur kas didesniuose iki 60-80 m gyliuose.	Užauga iki 25-30 cm (retai daugiau) ir 60-80 g, kartais 150-170 g; dominuoja 3-5 metų amžiaus, 15-22 cm ilgio ir 30-50 g svorio žuvis. Subręsta 2-3 m., kai ilgis 7-20 cm, svoris 4-40 g. Gyvena iki 7-9 m.



Rūšis	Buveinės, migracijos, rūšies gausumas ir mirtingumas	Paplitimas	Amžiaus / dydžio struktūra
Europinis ungurys <i>Anguilla anguilla</i>	Baltijos jūros priekrantėje 1995-2007 ungurių buvo sugaunama vidutiniškai tik 180 kg per metus. Kritiškai pablogėjęs ungurių populiacijos būklei, 2009 metais specializuota ungurių žvejyba priekrantės vandenyse buvo uždrausta. Vidaus vandenyse bei Kuršių mariose sugaunami neršti migruojančių ungurių laimikiai yra tiesiogiai priklausomi nuo praeityje vykdytų žuvinimų intensyvumo, o natūralaus ungurių populiacijos papildymo praktiškai nėra. Šiuo metu vykdomas rūšies išteklių atkūrimas Lietuvoje pagal ES atitinkamą reglamentą.	Gyvena Europos gėluose ir apysūriuose vandenyse, katadrominės žuvys. Lietuvos vidaus vandenyse unguriai yra išžuvinti, o Kuršių mariose ir Baltijos jūros priekrantėje atitinkamai apie 80 % ir 98 % ungurių yra atmigravę natūraliai, o 20 % ir 2 % išžuvinti. Mariose ir priekrantėje išimtinai dominuoja patelės, ežeruose sutinkami ir patinai.	Užauga iki 1,2-1,4 m ir iki 4-5 kg, išimtiniais atvejais net iki 1,5 m ir 10 kg, dažniausiai sugaunami 0,5-1 kg. Geltonųjų ungurių (patelių) amžius Kuršių mariose ir Baltijos jūroje atitinkamai yra 8-16 (vid. 11) ir 6-15 (vid. 10,8) metų. Subręsta, kai vidutinis ilgis siekia 40 (patinų) – 65 (patelių) cm.
Žiobris <i>Vimba vimba</i>	Baltijos jūros priekrantėje žiobrių laimikiai yra kur kas mažesni nei Kuršių mariose. Lietuvos priekrantėje 2015-2017 m. vidutiniškai kasmet buvo pagaunama tik po 6,4 t. žiobrių, tuo tarpu mariose Lietuvos ir Rusijos bendri laimikiai – 66 t (nuo 57 iki 73 t per metus).	Baltijos jūroje žiobriai sutinkami priekrantėje, dažniausiai iki 20 m gylio. Rudenį per Kuršių marias migruoja neršti į upes. Neršia gegužės- birželio mėnesiais. Išsiritę jaunikliai upėse gyvena iki rudens, vėliau migruoja į jūrą.	Užauga iki 40-45 cm ir 1,5 kg, labai retai iki 50 cm ir iki 2 kg. Dažniausiai sutinkami 30-35 cm ilgio ir 300-700 g. svorio, 7-10 m. amžiaus individai. Subręsta 4-5 m., kai ilgis ≥18-20 cm.
Baltijos menkė <i>Gadus morhua callarias</i>	Labai svarbios verslinės žuvys. 2015-2017 metais Lietuvos jūrinėje akvatorijoje (su priekrante) Lietuvos žvejai sužvejojo atitinkamai 1744 (2015 m.), 1669 (2016 m.) ir 1729 (2017 m.) tonų menkių, tuo tarpu priekrantėje menkių laimikiai gerokai mažesni nei atviroje jūroje ir 2015-2017 m. buvo pagaunama nuo 104 iki 186 t. menkių. 2015 m. duomenimis žvejai mėgėjai sugavo apie 30 tonų menkių	Laikosi tuntais priedugnyje ir virš jo. Rudens ir žiemos periodu jaunikliai koncentruojasi priekrantės seklumose. Pavasarį pasklinda žymiai plačiau ir giliau. Subrendusių menkių intensyvaus maitinimosi rajonai išsidėstę 50-70 m gylyje. Neršia 70-100 m gelmėje.	Baltijos jūroje paprastai pasiekia 1 m ilgį ir apie 11 kg svorį. Subręsta 2-3 metų amžiaus, kai kūno ilgis siekia 20-27 cm, svoris 400-700 g. Gyvena iki 10 metų.

Rūšis	Buveinės, migracijos, rūšies gausumas ir mirtingumas	Paplitimas	Amžiaus / dydžio struktūra
Vėjažuvė <i>Belone belone</i>	Baltijos jūros priekrantėje ties Lietuva jų gausiau aptinkama pavasarį – vasaros pradžioje. 2015-2017 m. priekrantėje buvo sugaunama nuo 4,3 iki 19,7 t. šių žuvų.	Paplitusios Atlanto vandenyne ties Europa, Afrika, Baltojoje, Barenco, Viduržemio, Juodojoje, Azovo, Baltijos jūrose. Gyvena tuntais pelagialėje. Neršia balandį-birželį netoli pakrančių, 10-20 m gylyje. Manyta, jog dėl per mažo druskingumo ties Lietuva nesiveisia, tačiau šis aspektas yra neištirtas. Stebimi gausūs šių žuvų būriai jūros priekrantėje pavasarį ir jaunos žuvys vasarą, leidžia daryti prielaidą, jog šios žuvys gali neršti ir Lietuvos priekrantės šiaurinės dalies akvatorijose.	Ilgis iki 94 cm, dažniausiai – 70-75 cm. Svoris – apie 300 g. Subręsta 2m., kai ilgis $\geq 50$ cm, svoris 150-250 g.
Builis <i>Myoxocephalus scorpius</i>	Builiai gausiausi šiaurinėje Lietuvos priekrantės dalyje, nerštiniu laikotarpiu (šaltuoju laikotarpiu – žiemą ir pavasarį), taip pat sutinkama pietinėje dalyje, tačiau ne tokie skaitlingi.	Paplitę Šiaurės Atlante, Baltijos jūroje dažni. Gyvena pakrantėse, iki 20-25 m gelmėse.	Ilgis iki 25-30 cm, labai retai – 60 cm. Subręsta 3-4 m., kai ilgis $\geq 15$ -20 cm, svoris 80-150 g.
Ciegorius <i>Cyclopterus lumpus</i>	Lietuvos priekrantės vandenyse nėra labai gausūs, dažnesni šiaurinėje priekrantės dalyje.	Paplitę Šiaurės Atlante, Baltojoje, Baltijos jūrose. Gyvena prie dugno, netoli pakrantės.	Ilgis iki 60 cm, dažniausiai – 25-40 cm. Svoris – iki 5,5 kg. Subręsta 3-4 m., patinams pasiekus $\geq 17$ , patelėms - $\geq 25$ cm ilgį.
Ešerys <i>Perca fluviatilis</i>	Gausumas Lietuvos Baltijos jūros priekrantėje priklauso nuo populiacijos būklės Kuršių mariose. Pastarąjį dešimtmetį (2007-2017) ešerių laimikiai visoje marių akvatorijoje yra santykinai gausūs (vidutiniškai 169 tonos kasmet). 2015-2017 metais Kuršių marių (Lietuvos ir Rusijos vandenyse) buvo pagauta atitinkamai 174, 165 ir 225 tonos ešerių. Lietuvos priekrantėje ešerių laimikiai nėra dideli – atitinkamu laikotarpiu (pagrindė šiltuoju metų laiku) pagauta 1,5, 2,9 ir 2,5 tonos ešerių.	Paplitę Eurazijos gėluose vandenyse. Šiltuoju metų laiku, po neršto, dalis ešerių į Baltijos jūros priekrantę atmigruoja iš Kuršių marių, o rudenį grįžta atgal į marias. Ešeriai dažniausiai pagaunami šiaurinėje Lietuvos priekrantės dalyje. Ešerių nerštas Baltijos jūros Lietuvos pakrantėje iki šiol nėra registruotas. Greičiausiai pagrindinė priežastis, nulemianti ešerių pasiskirstymą Lietuvos Baltijos jūros priekrantėje yra dugno struktūra: ešeriai šiaurinę pakrantės dalį renkasi dėl dugno struktūros, nes čia daugiau tinkamų slėptuvių (akmenuoto dugno plotų), lyginant su pietine priekrantės dalimi.	Užauga iki 50 cm, svoris iki 2,5 kg. Tačiau dažniausiai sugaunami 15-28 cm, 70-500 g ešeriai, kurie būna 4-9 m. amžiaus. Subręsta 2-3 m., kai ilgis $\geq 9$ -15 cm, svoris 30-100 g. Populiacijos struktūra Baltijos jūros priekrantėje priklauso nuo populiacijos Kuršių mariose struktūros. Mariose dominuoja 3-7 m. amžiaus individai, retai pasitaiko 9 m.
Starkis <i>Sander lucioperca</i>	Gausumas Lietuvos Baltijos jūros priekrantėje priklauso nuo populiacijos būklės Kuršių mariose. 2015-2017 metais Kuršių marių	Paplitę Europos gėluose ir apysūriuose vandenyse. Šiltuoju metų laiku, po neršto (balandžio mėn. pab.), dalis sterkių į Baltijos jūros	Užauga iki 1,3 m. ir 20 kg. Tačiau dažniausiai sugaunami 35-55 cm, 0.5-2.5 kg svorio, 4-8 m. amžiaus individai.

Rūšis	Buveinės, migracijos, rūšies gausumas ir mirtingumas	Paplitimas	Amžiaus / dydžio struktūra
	(Lietuvos ir Rusijos vandenyse) buvo pagauta atitinkamai 350, 311 ir 287 tonos sterķų. Lietuvos priekrantėje sterķų laimikiai nėra dideli – 2015-2017 m. laikotarpiu (daugiausia šiltuoju metų laiku) pagauta atitinkamai 1,5, 1,5 ir 1,7 tonos sterķų. Kita vertus 2002 m., Kuršių mariose esant itin gausiems sterķų ištekliams priekrantėje pagauta net 48 tonos sterķų.	priekrantę atmigruoja iš Kuršių marių, o rudenį grįžta atgal į marias. Sterķai išsisklaido ne tik jūros priekrantėje, bet ir atvirose jūros akvatorijose. Dažniau sutinkami šiaurinėje dalyje, kuri yra įtakojama šiltesnio gėlo Kuršių marių vandens.	Subręsta 3-4 m., kai ilgis ≥38-40 cm, svoris 400-600 g. Populiacijos struktūra Baltijos jūros priekrantėje priklauso nuo populiacijos Kuršių mariose struktūros, kadangi iš jų starkiai šiltuoju metų laiku migruoja į jūrą. Mariose dominuoja 2 -5 m. amžiaus individai, rečiau pasitaiko 7 m.
Juodažiotis grundalas <i>Neogobius melanostomus</i>	Pastaruoju metu grundalai tapo pačia gausiausia žuvų rūšimi Lietuvos Baltijos priekrantės dalyje. Stebimas itin intensyvus grundalų verslinių sugavimų didėjimas: 2015 m. Lietuvos Baltijos priekrantėje buvo sugauta 10,7 t. Grundalų, tuo tarpu 2016 ir 2017 m. priekrantėje buvo sugauta atitinkamai 228 ir 224 t. šių žuvų. Versliniai grundalų sugavimai galėtų būti dar didesni, tačiau dėl santykinai nedidelės grundalų supirkimo kainos ir ribotos realizavimo rinkos, verslinė grundalų žvejyba yra vykdoma ne pilnu pajėgumu.	Pirmąkart Lietuvos Baltijos jūros priekrantėje registruotas 2002 m., kur, tikėtina, pateko su laivų balastiniais vandenimis. Šiuo metu išplitęs visoje Lietuvos Baltijos jūros priekrantėje, gausėnis šiaurinėje dalyje, kur, matyt, tinkamesnės sąlygos - mitybos, slėptuvės. Jau 2011 m. ties Šventąja moksliniuose tinkluose jau buvo viena vyraujančių žuvų. Taip pat išplitęs Kuršių mariose, aptinkami ir pietinėje jų dalyje, priklausančioje Rusijos teritorijai. Kuršių mariose grundalų gausumas mažesnis nei Baltijos jūroje.	Užauga iki 24 cm. Subręsta 2-4 m. Gyvena iki 4m.
Upinė plekšnė <i>Platichthys flesus</i>	Viena iš gausiausių verslinių žuvų rūšių. 2015-2017 m. Lietuvos žvejai Lietuvos jūrinėje akvatorijoje (su priekrante) kasmet sužvejodavo atitinkamai 280, 303 ir 259 tonų plekšnių. Priekrantėje, 2015-2017 m. plekšnių sugavimai svyravo tarp 15 ir 21 t.	Laikosi nuo jūros priekrantės iki 50-60 m. gylio. Dažniau renkasi smėlėto grunto buveines, tačiau pasitaiko ir ant dumblių. Jaunikliai laikosi arti pakrančių, stambesnės žuvys – giliau.	Ilgis paprastai iki 45 cm, svoris – iki 1,2 kg, dažniausiai 20-30 cm ilgio. Subręsta 3-4 metų amžiaus, užaugusios iki 16-20 cm ilgio, pasiekusios 50-100 g svorį.
Otas <i>Psetta maxima</i>	1998-1999 m. Lietuvos priekrantėje buvo pagauta atitinkamai 47 ir 49 tonos otų, vėliau laimikiai sumažėjo. Pavyzdžiui, 2007 m. Baltijos jūros Lietuvos priekrantėje buvo sugauta 11 t. ir tai sudarė 3,5 % visų verslinės žvejybos laimikių. 2015-2017 m. otų dalis bendruose priekrantės verslinės žvejybos laimikiuose dar labiau sumažėjo ir svyravo tik tarp 1 ir 1,2 % (4,1-7,4 t.). Labiausiai tikėtina, jog otų	Paplitę Šiaurės Atlante, Europos pakrantėse. Gyvena sekliuose priekrančių vandenyse, nuo pat pakrantės iki 80-100 m gylio ant smėlėto ar dumblino grunto. Jaunikliai laikosi sekliu, sužvejojami ir visai prie pat kranto. Suaugę individai pavasarį prieš nerštą laikosi gana arti kranto, vėliau migruoja giliau, o žiemoja toli nuo krantų, gelmėse. Neršia gegužės - birželio mėn. 5-40 m. gelmėse. Uotų	Užauga iki 70-100 cm ilgio ir 25 kg svorio, dažniausiai iki 50-80 cm ilgio ir 5-12 kg svorio. Lietuvos pakrantėse nereti 4-7 kg svorio individai. Subręsta 5 metų, užaugę iki 20-30 cm ilgio, pasiekę 150-300 g svorį. Patelės ir patinai auga nevienodai, augimo skirtumas išryškėja trečiaisiais gyvenimo metais. Patelės auga

Rūšis	Buveinės, migracijos, rūšies gausumas ir mirtingumas	Paplitimas	Amžiaus / dydžio struktūra
	išteklų gausumas itin sumažėjęs dėl neigiamo verslinės žvejybos poveikio.	intensyvesnis nerštas stebimas šiaurinėje Lietuvos Baltijos priekrantės teritorijoje.	didesnės. Maksimalus nustatytas patinų amžius Lietuvos priekrantėje yra 11 metų, patelių – 16 m.

### Žuvis aprašančių HELCOM rodiklių taikymo galimybės Lietuvoje ir ekologinis būklės vertinimas

Šiuo metu Baltijos jūros priekrantės žuvų bendrijų būklės vertinimas įgyvendinant JSPD atliekamas naudojant keturis pagrindinius rodiklius: Žuvų bendrijos įvairovės indeksas (Shanon indeksas), Žuvų bendrijos gausumo indeksas (Plėšrių žuvų gausumo), Žuvų bendrijos trofinio indeksas, Žuvų bendrijos dydžio indeksas (Didelių žuvų gausumas). Šie rodikliai naudoti pirmo JSPD ciklo metu, ir naudojami antrame cikle atnaujinant pirmąjį vertinimą. Tuo tarpu HELCOM regioniniame HOLAS II vertinime priekrantės žuvų bendrijų būklės vertinimui siūloma naudoti kitus pagrindinius rodiklius: 1. kertinių Baltijos jūros priekrantės žuvų bendrijų rūšių gausumo rodiklį (Lietuvai - Plekšnių gausumas), kuris priskiriamas prie D1C2, 2. pagrindinių Baltijos jūros priekrantės žuvų funkcinų grupių gausumo rodiklius - plėšrių žuvų gausumas ir mezo-plėšrių žuvų gausumas (priskiriami prie D4C2) ir 3. lašišų nerštinių išteklių ir rituolių gausumas (priskiriami prie D1C2).

**Kertinių Baltijos jūros priekrantės žuvų bendrijų rūšių gausumas (Plekšnių gausumas).** Šis rodiklis nebuvo įtauktas pirmo JSPD ciklo vertinime, tačiau šiame etape buvo atrinktas kaip potencialiai tinkamas Lietuvos Baltijos jūros priekrantės žuvų bendrijų būklės rodiklis ir naudotinas kaip papildomas indikatorius prie dabar jau taikytų.

Šis pagrindinis rodiklis įvertina tipišku žuvų rūšių, tokių kaip ešeriai arba plekšnės (Lietuvos priekrantėje vertintinos plekšnės) gausumą Baltijos jūros pakrantės zonose. Paprastai GAB pasiekama, kai rūšies gausumas viršija nustatytą ribinę vertę (HELCOM 2017a).

#### 4.1.1.10 lentelė. Su rodikliu susiję segmentai, tikslai, deskriptoriai ir kriterijai.

Ryšys	BJVP segmentas ir tikslai	JSPD deskriptoriai ir kriterijai
Pirminis	Bioįvairovė <ul style="list-style-type: none"> <li>Natūralus augalų ir gyvūnų paplitimas</li> <li>Gyvybingos ir subalansuotos augalų ir gyvūnų bendrijos</li> <li>Gyvybingos rūšių populiacijos</li> </ul>	D1 Bioįvairovė D1.C2. Dėl antropogeninio poveikio rūšies populiacijos gausumui nepadaromas neigiamas poveikis, užtikrinant ilgalaikį populiacijos gyvybingumą.  D3 Komerciniams tikslams naudojamos žuvys D3C2 Komerciniams tikslams naudojamų žuvų nerštinių išteklių biomasė viršija minimalią biomasę, reikalingą užtikrinti maksimaliam tvariam biomasės prieaugiui.
Antrinis	Pavojingos medžiagos <ul style="list-style-type: none"> <li>Sveika laukinė gamta</li> </ul>	

Priekrantės žuvų bendrijos, ypač plėšrios žuvis, laikomos itin svarbiais jūros priekrantės mitybinių tinklų ir ekosistemų funkcionavimo komponentais (Eriksson ir kt., 2009; Baden ir kt., 2012; Olsson ir kt., 2012; Östman ir kt., 2016). Kadangi daugelis priekrantės žuvų bendrijų rūšių yra santykinai sėslios (Saulamo and Neuman, 2005; Laikre ir kt., 2005; Olsson ir kt., 2011; Östman ir kt., 2017a), priekrantės žuvų bendrijos pokyčiai laikui bėgant gali atspindėti bendrą aplinkos būklę monitoringo vietose (Bergström ir kt., 2016).

Kertinės žuvų bendrijų rūšys pakrančių ekosistemose paprastai vaidina struktūrinį vaidmenį, įtakodamos žemesniuose trofiniuose lygiuose esančias rūšis (angl., top down control). Gyvybingos kertinių priekrantės žuvų bendrijų rūšių populiacijos atspindi gerą aplinkos būklę, turinčią nedaug eutrofikacijos požymių bei subalansuotus mitybinius tinkus (Eriksson ir kt., 2011; Baden ir kt., 2012; Östman ir kt., 2016). Kertinės žuvų bendrijų rūšys paprastai būna bentofagės arba plėšriosios žuvys.

Kertinių Baltijos jūros priekrantės žuvų bendrijų rūšių būklei įtaką daro įvairūs aplinkos veiksniai (4.1.1.11 lent.), tokie kaip klimato kaita, eutrofikacija, žvejybinis mirtingumas bei buveinių praradimas, tačiau jų būklė gali keistis ir dėl natūralių procesų, tokių kaip sąveika su kitais mitybinių tinklų elementais bei plėšrūnais esančiais aukštesniame trofiniame lygmenyje.

4.1.1.11 lentelė. Poveikiai susiję su rodikliu.

Ryšys	Bendrai	JSPD III priedas, 2 lentelė
<b>Stiprus</b>	Tiek natūralūs, tiek ir žmogaus sukelti poveikiai, ypač veikdami kartu, daro įtaką priekrantės žuvų pagrindinių kertinių žuvų rūšių būklei. Tai apima klimato kaitą, eutrofikaciją, žvejybą, svarbių buveinių naudojimą ir praradimą. Nepaisant to, iki šiol Baltijos jūros regione nebuvo atlikta santykinė šių kintamųjų svarbos analizė.	Biologinis trikdymas <i>Didelis laukinių žuvų mirtingumas (pvz. selektyvi žvejyba, netikslinė priegauda ir kt. )</i> <i>Žmogaus sukeltas trikdymas neršto, atsiganymo ar poilsio akvatorijose</i> Fizinis trikdymas <i>Fizinis dugno trikdymas ar naikinimas.</i> <i>Hidrologinių procesų pokyčiai</i> Medžiagų apykaitos pasikeitimai <i>Maistmedžiagų prietaka</i>
<b>Silpnas</b>	Priekrantės žuvų bendrijų kertinių rūšių būklę taip pat gali veikti pavojingos medžiagos ir nevietinės rūšys.	Medžiagų apykaitos pasikeitimai <i>Kitų medžiagų (pvz., sintetinių medžiagų, nesintetinių medžiagų, radionuklidų) kiekio didėjimas</i> Biologinis trikdymas <i>Invazinių bei nevietinių rūšių atsiradimas bei plitimas</i>

Kertinėms rūšims žymų poveikį daro klimato kaita (Möllman ir kt., 2009; Olsson ir kt., 2012; Östman ir kt., 2017b) bei mitybinių tinklų pokyčiai (Eriksson ir kt., 2009; 2011; Östman ir kt., 2016). Neigiami poveikiai, susiję su žmogaus veikla, ypač orientuoti į buveines (Sundblad ir kt., 2014; Sundblad and Bergström, 2014; Kraufvelin ir kt., 2016) ir žvejybą (Edgren, 2005; Bergström ir kt., 2007; Fenberg ir kt., 2012; Florin ir kt., 2013) taip pat turi ženklų įtaką kertinių Baltijos jūros priekrantės žuvų bendrijų rūšių būklei. Esminių priekrantės rūšių, tokių kaip ešeriai, populiacijos yra veikiamos tiek mėgėjiškos tiek ir verslinės žvejybos (HELCOM, 2015b) priekrantės vandenyse, tuo tarpu plekšnių ar menkių populiacijos yra eksploatuojamos tiek priekrantėje, tiek ir atviroje jūroje. Kai kuriose Baltijos jūros vietose, tame tarpe ir Lietuvoje, plekšnės ir menkės yra ne tik verslinės, bet ir mėgėjiškos žvejybos objektas. Vertinant priekrantės žuvų bendrijų būklę, eutrofikacijos poveikis gali turėti reikšmingą įtaką (Bergström ir kt., 2016) ir stiprėti, didėjant platumai (Östman ir kt., 2017b).

Kertinių Baltijos jūros priekrantės žuvų bendrijų rūšių (tokių kaip ešeriai ir plekšnės) gausumui didžiausią įtaką turi neršto sėkmė bei mirtingumas; o tą bent iš dalies nulemia ekosistemų pokyčiai, bei abiotinių veiksnių įtaka priekrantės ekosistemai. Padidėjęs ešerių gausumas gali atspindėti padidėjusią vandens temperatūrą ir vidutinį eutrofikacijos lygį, gerą nerštui tinkamų buveinių būklę, mažą žvejybinį mirtingumą ir žemą viršūninių plėšrūnų (angl., apex predators) poveikį (Böhling ir kt., 1991; Edgren, 2005; Bergström ir kt., 2007; Linlokken ir kt., 2008; HELCOM 2012; Olsson ir kt., 2012; Östman ir kt., 2012; Bergström ir kt., 2016; Östman ir kt., 2017b). Kaip ir daugumos priekrantės žuvų rūšių, nerštui tinkamų buveinių būklės blogėjimas daro neigiamą poveikį ešerių populiacijai (Sundblad ir kt., 2014; Sundblad & Bergström, 2014). Ilgalaikėje perspektyvoje, ešerių gausos pokyčiai, gali atspindėti vandens

temperatūros ir eutrofikacijos lygio pokyčius priekrantės vandenyse ir/arba žvegybinio mirtingumo ar viršūninių plėšrūnų poveikį. Plekšnių gausumo didėjimą gali nulemti kylanti vandens temperatūra, vidutinis eutrofikacijos lygis ir žemas žvegybinis mirtingumas (Olsson ir kt., 2012; Florin ir kt., 2013). Dėl didėjančios eutrofikacijos mažėja plekšnių jaunikliams tinkamų buveinių plotas (Carl ir kt., 2008), o neigiamas plėšrūnų, ypač žuvimi mintančių paukščių poveikis, neigiamai veikia plekšnių gausumą (Nielsen ir kt., 2008). Ilgalaikiai plekšnių gausumo pokyčiai gali atspindėti eutrofikacijos padarinius ir (arba) plėšrūnų ir žvegybinio mirtingumo pokyčius pakrančių zonose. Naujausi tyrimai taip pat rodo invazinių rūšių (juodažiočio grundalo) įtaką plekšnių gausumui (Ustups ir kt., 2016).

Natūralios biotinės sąveikos, tokios kaip viršūninių plėšrūnų (pvz., kormoranų, *Phalacrocorax carbo*) poveikis gali, bent jau lokaliai, paveikti priekrantės žuvų bendrijų būklę (Vetemaa ir kt., 2010; Östman ir kt., 2012). Kai kuriose teritorijose kormoranų suvartojamas žuvies kiekis yra panašus ar netgi viršija bendrus verslinės ir mėgėjiškos žvegybos sugavimus (Östman ir kt., 2013). Nepaisant to, kai kuriose akvatorijose, kitų plėšrūnų, pvz. plėšriųjų žuvų, sukeltas natūralus mirtingumas gali viršyti kormoranų poveikį (Heikinheimo ir kt., 2016), o kompensaciniai mechanizmai gali neutralizuoti plėšrūnų poveikį. Archipelago jūroje nebuvo rasta patikimų neigiamo kormoranų poveikio įrodymų, prieš ir po kormoranų atsiradimo (Heikinheimo and Lehtonen, 2016). Taip pat, nerasta ir statistškai patikimo ryšio tarp ešerių ir starkių sugavimų vienai standartinei žvegybos pastangai ir perinčių kormoranų skaičiaus Suomijos pakrantėje (Lehikoinen ir kt., 2017).

Pagal HELCOM HOLAS II vertinimą 2011-2015 m. laikotarpiu (referentinis periodas – 1998-2008 m.), Lietuvoje Kertinių Baltijos jūros priekrantės žuvų bendrijų rūšių gausumas (Plekšnių) indeksas įvertintinas esantis GAB ribose.

**Lašių nerštinių išteklių ir rituolių gausumo rodiklio vertinimas ir ekologinės būklės nustatymas.** Lašišos yra mitybinės piramidės viršuje esantis dideliu atstumus migruojantis didelis plėšrūnas Baltijos jūros ekosistemoje, tad jų vaidmuo mitybiniuose tinkluose ir bendrame ekosistemos balansavime yra svarbus. Ši žuvis dažniausiai maitinasi brėtlingiais ir strimelėmis Baltijos jūros centrinės dalies ir iš dalies Botnijos įlankos pelagialėje. Kartais lašišos minta ir kitomis rūšimis - dyglėmis, vėjažuvėmis, mizidais. Kadangi lašišos yra santykinai negausios, jos nesudaro ženklesnės mitybinės konkurencijos ženkliai gausesnėms menkėms. Lašišos jūroje greit auga dėl maisto gausos, o subrendusios migruoja į mažai maistingas, sparčios tėkmės upes kur yra geros sąlygos joms veistis. Apskaičiuoti rituolių kiekiai upėse kuriose lašišos neršia atspindi jų reproduktorių gausumą ir neršto sėkmę (HELCOM 2018a).

Lašių reproduktorių ir rituolių gausumo indikatorius įvertina dalies Baltijos jūros būklę atsižvelgiant į lašių rituolių gausumą upėse, įtekančiose į jūrą. Kaip papildomi duomenys taip pat gali būti naudojami duomenys apie suaugusių reproduktorių gausumą. Ar rodiklis siekia geros būklės ribą nustatoma lyginant apskaičiuotą rituolių produkciją su apskaičiuota potencialia rituolių produkcine talpa (PRPT). Indikatoriaus geros būklės ribos ribinė vertė yra 75% PRPT. Migruojančios neršti lašišos ir ritualiai (apskaičiuojama pagal margiukių arba pačių rituolių skaičių) rodo suaugusių reproduktorių gausumą ir išteklių pasipildymo sėkmę HELCOM (2018a). Migruojančių reproduktorių gausumas yra naudojamas kaip papildomas parametras ten, kur yra tokio monitoringo duomenys, o šio parametro pokyčio trendai kiek greičiau turėtų parodyti lašių išteklių būklės pokyčius nei ritualių gausumas.

Lašišos yra didelius atstumus migruojančios Baltijos jūros ekosistemos plėšrios žuvys. Lašių gausumas labiausiai yra veikiamas mirtingumo jūroje ir migracijos kliūčių į nerštavietes. Indikatorius susijęs su į upes migruojančių reproduktorių skaičiumi, tad netiesiogiai veikiamas komercinės ir rekreacinės žvegybos jūroje ir upėse (Lietuvos atveju - komercinės ir rekreacinės žvegyba jūroje, komercinė Kuršių mariose, mėgėjiška licenzijuota žvegyba upėse, taip, galimai, brakonieriaavimas, bet pastarojo mirtingumo lygis nėra žinomas). Indikatorius taip pat atspindi

ekosistemos būklę, kadangi rituolių gausumas priklauso nuo upės praeinamumo (užtvakų poveikis) ir nerštaviečių kokybės. Taigi, yra stiprus ryšys tarp indikatorius reikšmių ir žmogaus veiklos, susijusios su žvejyba ir buveinių degradacija (JSPD: biologinis trikdymas; laukinių rūšių naudojimas). Silpnas ryšys – su teršiančios medžiagomis, kurios akumuliuojasi mitybinės piramidės viršuje esančiose lašišose ir gali veikti jų sveikatą. Kiti veiksniai neigiamai veikia lašišų populiacijas – hibridizacija su upėtakis (šlakiais), neigiamas dirbtinio įžuvinimo poveikis, vandens lygio reguliavimas upėse, tarša maistmedžiagomis, ligos. Ruonių populiacijos gausėjimas taip pat greičiausiai veikia lašišas panašiu mastu kaip ir žvejyba (HELCOM 2018a). Rituolius pakeliui ir išmigravus į jūrą taip pat veikia plėšrūnai, žvejyba (kaip priegauda), jų išgyvenamumui svarbi jūros paviršinių vandenų temperatūra. M74 sindromas taip pat veikia rituolių produkciją, ypač šiaurinėje Baltijos dalyje.

Rodiklis turi pirminį ryšį su bioįvairovės deskriptoriaus (D1) D1C2 kriterijumi (rūšies populiacijos gausumas nėra neigiamai veikiamas antropogeninių veiksnių taip, kad nebūtų užtikrintas ilgalaikis gyvybingumas). Šis rodiklis, kartu su kitais pagrindiniais bioįvairovės rodikliais, laikytinas svarbiu bendram bioįvairovės būklės vertinimui. Antrinis rodiklio ryšys yra su Mitybinių tinklų deskriptoriaus (D4) D4C4 kriterijumi (mitybinių gildijų produktyvumas nėra neigiamai veikiamas antropogeninių veiksnių). Indikatorius iš dalies gali atspindėti ir komerciškai eksploatuojamų žuvų deskriptorių D3 (komerciškai eksploatuojamų rūšių žvejybos intensyvumas neviršija saugių biologinių ribų, populiacijos amžinė-matmeninė struktūra būdinga tvariems ištekliams).

Baltijos jūros lašišų ištekliai yra suskirstyti į 6 vertinimo vienetus, kurie suskirstyti pagal biologines ir genetines išteklių grupių charakteristikas ir atitinkamus išteklių valdymo tikslus. Atskirų išteklių grupių lašišos pasižymi panašiais migracijų ypatumais ir yra panašiai veikiamos žvejybos ir išteklių valdymo priemonių. Be to, genetinė įvairovė atskiroje išteklių grupėje yra mažesnė nei tarp atskirų grupių (4.1.1.3a pav., HELCOM (2018a)).

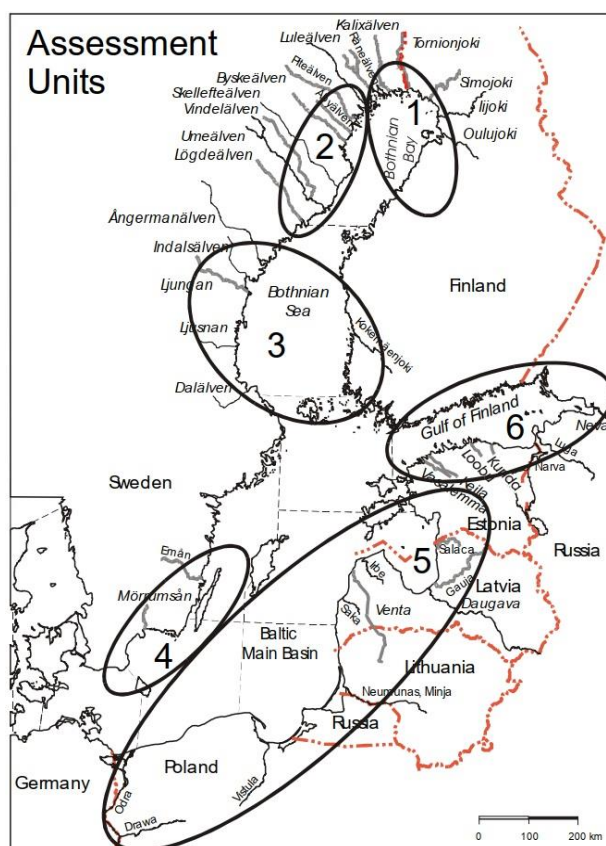

**4.1.1.3a paveikslas.** Lašišinių išteklių suskirstymas į 6 vertinimo vienetus Baltijos jūros regione (pagal ICES 2019b).

Vertinimui prioritetas teikiamas laukinių lašišų upėms, kur nevykdomas dirbtinai veistų lašišų įžuvinimai. Lietuva priskiriama Rygos įlankos ir rytinės Baltijos lašišų išteklių grupei (5-asis vertinimo vienetas). HELCOM atliktas vertinimas 5-ajame vertinimo vienete Pärnu (Estija), Salaca, Vitrupe, Peterupe Gauja, Irbe, Uzava, Saka (Latvija), Barta (Bartuva) (Latvija / Lietuva) ir Žeimenos (Lietuva) upėse rodo, kad lašišų reproduktorių ir rituolių gausumo būklė yra akivaizdžiai žemiau geros būklės ribinės vertės - žemiau nei 30 % (4.1.1.3b pav.). Tokia būklė siejama su lašišų pergaudymu, upių vandens kokybe (tarša ir eutrofikacija), plėšrūnų poveikiu (upėse), brakonieriaavimu kai kuriose upėse (HELCOM 2018a).



**4.1.1.3b paveikslas.** Lašišų rituolių gausumas 1996-2016 m. 5-ajame vertinimo vienete - Rygos įlanka ir rytinė Baltija remiantis lauko tyrimais ir ekspertiniu vertinimu (pagal HELCOM 2018a). Mėlyna linija - apskaičiuota potenciali lašišų rituolių produkcinė talpa (PRPT), žalia - indikatorius geros būklės ribos ribinė vertė (75% PRPT).

Dėl tam tikrų metodinių neapibrėžtumų vertinant PRPT, yra tikimybė pervertinti PRPT atskirose upėse ar jų atkarpose ir yra tam tikra rizika įvertinti atskirą upę esant žemiau indikatorius geros būklės ribinės vertės, todėl vertinant viso išteklių vieneto būklė nėra taikomas „one-out-all-out“ principas (HELCOM 2018a). Lietuvos upėms apskaičiuotas PRPT turėtų būti tikslinamas, nes gali būti pervertintas. Šiuo metu PRPT Nemuno upės baseinui yra apskaičiuotas 164000 vnt. lašišų rituolių (ICES 2019a). Indikatorius geros būklės ribinė vertė – 123000 vnt. (75 % PRPT). Šiame baseine apskaičiuotas vidutinis lašišų rituolių kiekis 2000-2018 m. laikotarpiu tesiekia vos 17000 vnt. (pagal ICES 2019a). Rodiklio reikšmės kiek padidėjo 2010-2018 m. laikotarpiu kai buvo įgyvendintos lašišų atkūrimo priemonės ir jos ėmė duoti rezultatus. Rodiklis neatitinka geros būklės ir mažai tikėtina ar jis galėtų pasiekti tokią būklę artimiausiais metais (4.1.1.3c pav). Kita vertus, būtina atlikti detalų dabartinio PRPT rodiklio Lietuvai įvertinimą, siekiant jį patikslinti. Vertinimo metu visų pirma turėtų būti patikslinti lašišų reprodukcijai tinkami plotai visose lašišinėse upėse, o PRPT rodiklis apskaičiuotas atsižvelgiant į kiekvienos konkrečios upės ekologinę talpą (natūralaus jaunikių tankio ploto vienete viršutinę ribą). Tikslinant PRPT rodiklį turi būti atsižvelgta ir į klimato kaitą bei kitus veiksnius, veikiančius Lietuvos lašišines upes pastaraisiais metais.



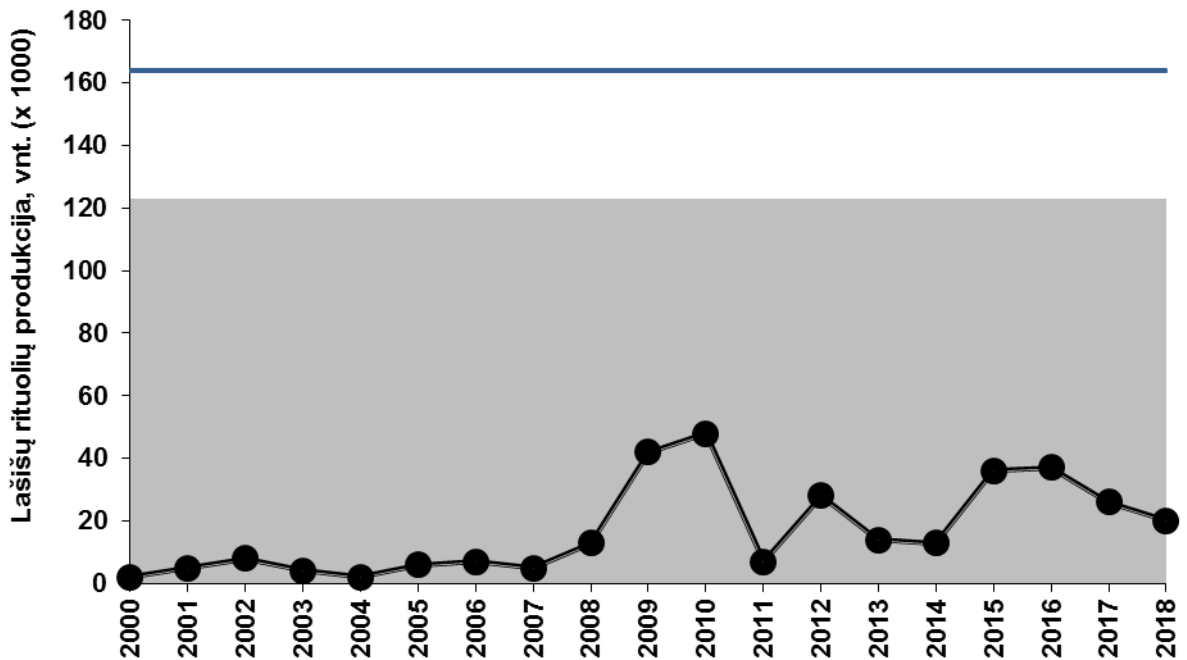

**4.1.1.3c paveikslas.** Lašišų rituolių gausumas 2000-2018 m. Nemuno baseine (pagal ICES 2019). Mėlyna linija - apskaičiuota potenciali lašišų rituolių produkcinė talpa (PRPT), pilka zona - indikatoriaus blogos būklės ribos (75% PRPT).

**Šlakų reproduktorių ir jauniklių gausumo rodiklio vertinimas ir ekologinės būklės nustatymas.** Suaugę šlakiai yra mitybinės piramidės viršuje esantys plėšrūnai migruojantys po Baltijos jūrą. Upėse šlakiai atlieka svarbų vaidmenį balansuojant upių mitybines grandines tiek misdami bestuburiais, tiek patys būdami svarbiu mitybos objektu plėšrūnams (ICES 2015). Baltijos jūroje baseine yra apie 1000 upių ir upelių kuriuose gyvena šlakiai (HELCOM 2011). Gyvenimo ciklas ir migracijos tarp populiacijų skiriasi – yra tokių, kurių suaugę individai visą gyvenimą praleidžia toje pačioje upėje, kitų – migruoja į jūros priekrantę kur maitinasi įvairiais bestuburiais ir smulkiomis žuvimis. Šlakų migracijos jūroje nėra gerai žinomos, tačiau bendrai manoma, jog šlakiai maitinasi priekrantėse ir migruoja išilgai jos. Tokiu būdu šlakiai gerai indikuoja maisto gausumą priekrančių vandenyse. Šlakys, kaip plėšri žuvis, atlieka struktūrizuojantį vaidmenį ekosistemoje, pagrinde iš viršaus veikdamas žemesnius mitybinius lygmenis. Tuo tarpu upių nerštavietėse stebimas šlakų jauniklių gausumas atspindi suaugusių reproduktorių gausumą ir išteklių pasipildymo sėkmę HELCOM 2018b.

Šlakų reproduktorių ir jauniklių gausumo indikatorius atspindi Baltijos jūros priekrantės vandenų būklę atsižvelgiant į šlakų jauniklių gausumą upėse įtekančiose į jūrą, kuriose šlakiai neršia. Ar rodiklis siekia geros būklės ribą nustatoma lyginant stebimą jauniklių gausumą nerštavietėse su apskaičiuota potencialiu jauniklių gausumu atitinkamose buveinėse. Gera indikatoriaus būklė – kai stebimas šlakų jauniklių gausumas viršija 50 % potencialios jauniklių produkcinės talpos (PJPT). Atitinkamai ribinis indikatoriaus geros būklės skaičius yra šlakų gausumo 4-5 metų slenkantis vidurkis. Šie vidurkiai dažniausiai nustatomi remiantis ekspertiniu vertinimu ir ilgalaikiais duomenimis apie referentines sąlygas (HELCOM 2018b).

Šlakų gausumas veikiamas komercinės ir mėgėjiškos žvejybos jūroje ir upėse. Jauniklių gausumą upėse įtakoja kliūtys migracijai į nerštavietes ir buveinių kokybė. Tokiu būdu indikatorius atspindi ekosistemos būklę, kuri yra jautri upių praeinamumui (užtvankų poveikis) bei buveinių būklę nerštavietėse - stiprus ryšys tarp indikatoriaus reikšmių ir žmogaus veiklos, susijusios su žvejyba ir buveinių degradacija (JSPD: biologinis trikdymas; laukinių rūšių naudojimas). Buveinių būklę nerštavietėse blogėja dėl upių tiesinimo, gilinimo, teršimo,

rūgštėjimo ir uždumblėjimo. Kormoranai ir kiti vandens gyvūnai taip pat daro didelį poveikį šlakių gausumui ir lokaliai, o kartais ir didesniu mastu upėse, jų deltose, priekrantės vandenyse (HELCOM 2018b).

Indikatorius turi pirminį ryšį su bioįvairovės deskriptoriaus (D1) D1C2 kriterijumi (rūšies populiacijos gausumas nėra neigiamai veikiamas antropogeninių veiksnių taip, kad nebūtų užtikrintas ilgalaikis gyvybingumas). Šis rodiklis, kartu su kitais pagrindiniais bioįvairovės rodikliais, laikytinas svarbiu bendram bioįvairovės būklės vertinimui. Rodiklis turi antrinis ryšį su (1) bioįvairovės deskriptoriaus D1 D1C3 kriterijumi (rūšies populiacijų demografinės charakteristikos (pvz. dydis arba amžinė struktūra, lyčių santykis, vislumas, mirtingumas) indikuoja tvarią populiaciją, kuri nėra neigiamai veikiamas antropogeninių veiksnių), (2) mitybinių grandinių deskriptoriumi D4 ir su (3) komerciškai eksploatuojamų žuvų deskriptoriumi D3 (komerciškai eksploatuojamų rūšių žvejybos intensyvumas neviršija saugių biologinių ribų, populiacijos amžinė-matmeninė struktūra būdinga tvariams ištekliams; HELCOM 2018b).

Šlakiai dažniausiai jūroje nemigruoja daugiau nei 100 km atstumu nuo gimtųjų upių, todėl šio indikatorius vertinimas taikomas trumpos Lietuvos kranto linijos priekrantės vandenims; šiuo metu nėra rekomenduota apjungti į didesnius populiacinio vertinimo vienetus.

Šlakių populiacijos Lietuvoje yra gausesnės nei lašišų. Laukinių šlakių populiacijos yra sutinkamos 12 upių baseinų ir jų intakų. Didesnis šlakių gausumas paprastai registruojamas mažuose intakuose. 2018 m. metų vertinimu Lietuvos upėse apskaičiuotas šlakių rituolių gausumas (jaunikliai perskaičiuoti į rituolius atsižvelgiant į mirtingumą pagal amžių: 0+ --> 40%; >0+ --> 60% ) yra 43755 vnt. ir tai yra kiek daugiau nei 2017 m. (42900 vnt.). Aplamai vertinama, kad beveik visos Lietuvos šlakių nerštui tinkamos upės pagal šį rodiklį yra blogoje būklėje (HELCOM 2018b), o paskutinių penkių metų išteklių pasipildymo trendas – neigiamas (ICES 2019a). Pastaraisiais metais jauniklių (0+ – 2+) gausumas varijuoja nuo labai aukštų verčių iki labai mažų – nuo 2.9 iki 28.2 vnt. 100 m<sup>2</sup> (vidurkis – 12 vnt./100 m<sup>2</sup>). Gausumas ir būklė yra prastesnė rytinėje šalies dalyje lyginant su vakarine, o to priežastis gali būti aukštos temperatūros vasarą. Be to, prastą šlakių būklę Lietuvos upėse gali sąlygoti didelis žvejybinis mirtingumas jūroje, ypač dėl priegaudos kitų rūšių žvejyboje, brakonieriaivimas upėse migracijų ir neršto metu.

Apskaičiuota vidutinė šlakių jauniklių produkcija Lietuvos teritorijoje Nemuno, B. Šventosios ir Bartuvos baseinuose (Minija, Nėris, Žeimenas, Jūra, Dubysa, Šyša, Akmena-Danė, B. Šventoji, Bartuva) 2009-2018 m laikotarpyje siekė 102 128 vnt. Ekspertiniu vertinimu, atsižvelgiant į tyrimų rezultatus, šių upių baseinų šlakių jauniklių produkcija Lietuvoje gali siekti 239 tūkst. vnt. Šlakių jauniklių gausumo rodiklis šiuo metu neatitinka geros būklės (4.1.1.3d pav). Dėl šio indikatorius geros būklės ribinių verčių yra eilė neaiškumų: neaišku ar yra pakankamai tiksliai įvertinti nerštaviečių plotai (gali būti pervertintas arba nedavertintas potencialus jauniklių gausumas), nėra aišku kaip veikia šlakių jauniklių gausumą migracijos atstumas iš jūros (ICES 2019). Todėl, kaip ir lašišų atveju, būtina atlikti detalų šlakių PJPT rodiklio Lietuvai įvertinimą, siekiant jį patikslinti. Vertinimo metu pirma turi būti patikslinti šlakių reprodukcijai tinkami plotai visose lašišinėse upėse, o PJPT rodiklis apskaičiuotas atsižvelgiant į kiekvienos konkrečios upės ekologinę talpą. Tikslinant PJPT rodiklį turi būti atsižvelgta ir į klimato kaitą ir kitus veiksnius veikiančius Lietuvos lašišines upes pastaraisiais metais.

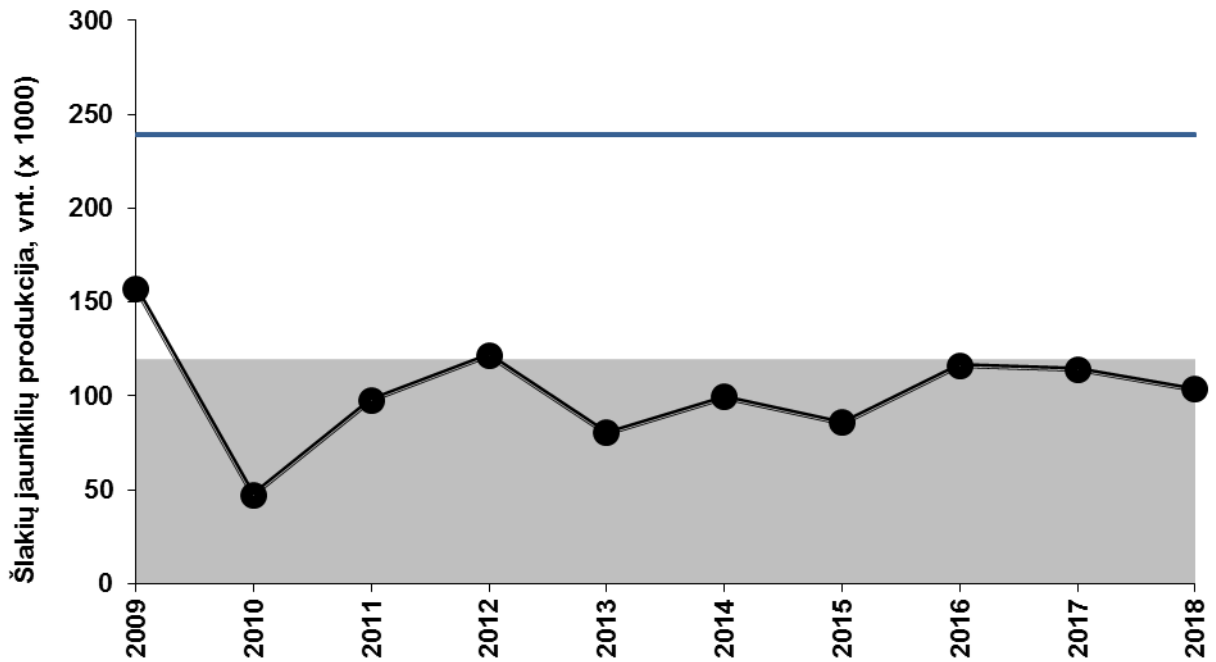

**4.1.1.3d paveikslas.** Šlakų jauniklių gausumas 2009 -2018 m. Nemuno, B. Šventosios ir Bartuvos baseinuose. Mėlyna linija – ekspertiniu būdu nustatyta potenciali šlakų jauniklių produkcinė talpa (PJPT), pilka zona - indikatoriaus blogos būklės ribos (50% PJPT).

**Ekologinės būklės vertinimas pagal „Žuvų bendrijos įvairovės indeksą (Shanon indeksas)“.** Žuvų bendrijos įvairovės indeksas D1C4 (Shanon indeksas) žymi visos priekrantės žuvų bendrijos bioįvairovės lygį ir rodo ar priekrantės žuvų įvairovė užtikrina priekrantės ekosistemos funkcionavimą ir atsparumą poveikiams. Didelės rodiklio reikšmės reiškia rūšinės įvairovės turtingumą bei menką vienos rūšies dominavimą ir atvirksčiai. Labai aukštos rodiklio reikšmės taip pat gali būti vertinamos neigiamai, kadangi potencialiai gali atspindėti natūraliai dominuojančių rūšių gausumo sumažėjimą.

Rodiklis priklauso nuo vietos, todėl neturi vienos gerą aplinkos būklę rodančios reikšmės ir yra parenkamas kiekvienai akvatorijai individualiai.

Rodiklio skaičiavimas pagrįstas žuvų bendrijų monitoringo duomenimis. Monitoringas vykdomas kasmet nuo 1994 m. (išskyrus 1995-1997 m.) priekrantės akvatorijos sekliose smėlio buveinėse ties Monciškėmis, o nuo 2003 m. ir akvatorijoje ties Būtinge. Monitoringas vykdomas rugpjūčio mėnesį ir atspindi žuvų bendrijos sudėtį jūros priekrantėje esančią šiltuoju metų laiku. Monitoringui naudojami statomieji žiauniniai tinklai, kurių akytumas yra: 17; 21,5; 25; 30; 45; 50; 70 mm., bendras tinklų rinkinio ilgis – 210 m, kiekvieno atskiro tinklo ilgis yra 30 m, aukštis - 1,8 m. Tinklai statomi tarp 14.00 ir 16.00 val., o ištraukiami sekančią dieną tarp 7.00 ir 10.00 val. Žuvis matuojamos individualiai kiekvieno tinklų rinkinio akytumui atskirai jas pasveriant, pamatuojant ilgį ir nustatant lytį. Papildomai matuojama vandens temperatūra, druskingumas, skaidrumas, įvertinamos oro sąlygos. Tyrimai geriausiai atspindi priedugnio ir bentopelagines žuvų rūšių bendrijas, tačiau dalinai įvertinamos ir pelaginės rūšys (HELCOM 2008). Rodiklis apskaičiuojamas remiantis Shannon indeksu vienai standartizuotai žvejybos pastangai (CPUE, 17-21.5-25-30-45-50-70 mm akytumo tinklų rinkiniui). Rodiklio reikšmės atitinkančios GAB apskaičiuotos remiantis žuvų monitoringo Lietuvos Baltijos jūros priekrantėje duomenimis 1998-2008 m. pagal atitinkamas HELCOM rekomendacijas (HELCOM 2011a ir 2011b). Dėl tinklų selektyvumo skaičiavimams nenaudoti duomenys tų žuvų, kurių ilgis mažesnis nei 12 cm bei žuvų turinčių ungurišką kūno formą (tobis, gyvavedė vėgėlė, jūrų yla) (HELCOM 2011a, 2011b).

Rodiklio GAB nustatoma tarp referentinių duomenų metinių medianų 5 ir 95 procentilių ir apskaičiuojant remiantis monitoringo duomenimis. Lietuvos priekrantėje Shannon indekso reikšmės rodančios gerą aplinkos būklę yra tarp 1,33 ir 1,50. Intervalai apskaičiuoti remiantis žuvų monitoringo Lietuvos Baltijos jūros priekrantėje duomenimis 1998-2008 m. pagal atitinkamas HELCOM (HELCOM, 2011a, 2011b) rekomendacijas (4.1.1.4 pav.). Itin žymus rodiklio reikšmės sumažėjimas žemiau geros žuvų bendrijos būklės ribos 2002 m. buvo įtakotas plekšnių dominavimu bendrijoje ir nedidelio skaičiaus gėlavandenių žuvų monitoringo metu Baltijos jūros priekrantėje. 2001 m. aukštos rodiklio reikšmės viršijančios geros žuvų bendrijos būklės ribas buvo apspręstos keturių jūrinių žuvų rūšių (plekšnė, ota, strimelė, žiobris) dominavimo ir santykinai nedidelio gėlavandenių žuvų rūšių gausumo. 2016 ir 2017 metais aukštos rodiklio reikšmės užfiksuotos dėl didėjančio juodažiočių grundalų santykinio gausumo priekrantės žuvų bendrijoje, bei pastaraisiais metais mažėjančio žuvų rūšių skaičiaus priekrantėje. Žuvų bendrijos būklė pagal šį rodiklį 2009-2017 m. laikotarpiu atitinka GAB ir lyginant su JSPD I ciklo rezultatais (2007-2011), liko stabili.

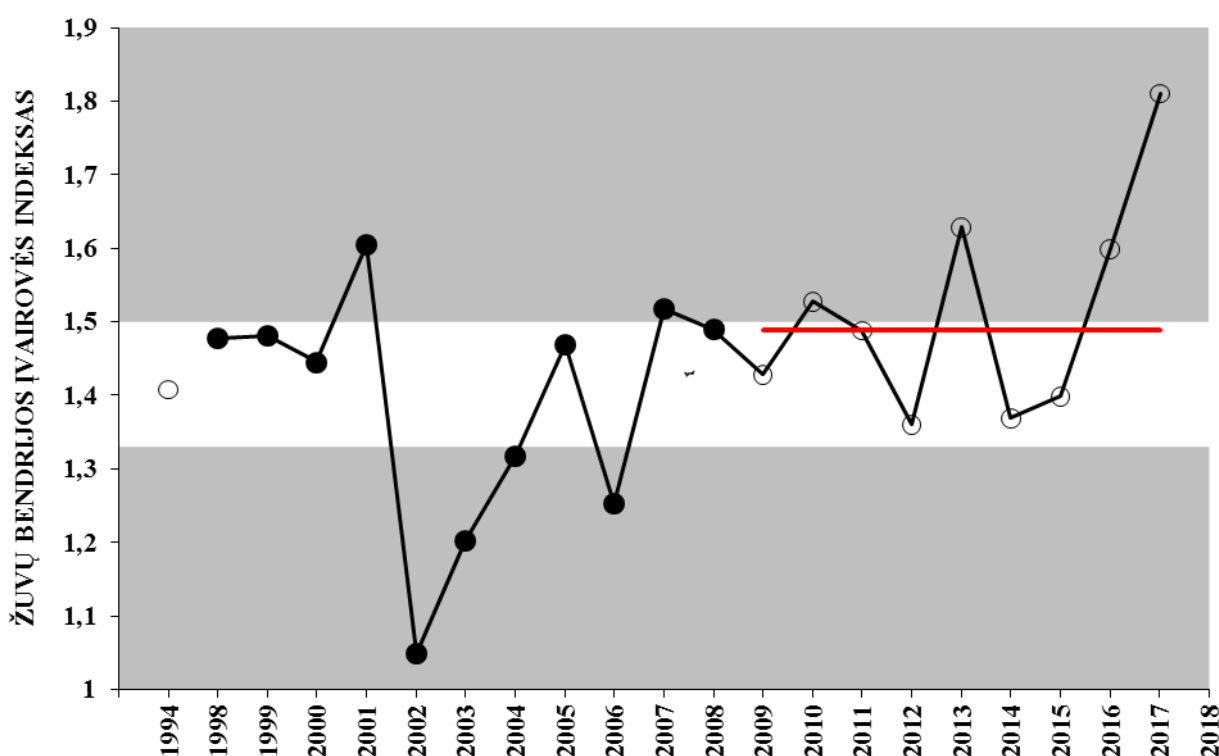

**4.1.1.4 paveikslas.** Žuvų bendrijos įvairovės (Shanon) indeksas ir jo kaita pagal žuvų monitoringo duomenis Baltijos jūros priekrantėje (● – referentiniai duomenys, ○ – vertinamas periodas) 1994-2017 m. (gera aplinkos būklė – šviesi zona, raudona linija – vertinamo periodo metinių medianų mediana, indikuojanti aplinkos būklę 2009-2017 metais).

**Žuvų bendrijos trofinis indeksas.** Žuvų bendrijos trofinio indekso rodiklis (D1C4) atspindi bendrą mitybinę žuvų bendrijos struktūrą bei bendriją veikiančius aplinkos veiksnius ir grindžiamas skirtingo trofinio lygmens žuvų proporcijų bendrijoje apskaičiavimu. Paprastai mažos rodiklio reikšmės indikuoja didelį plėšrių žuvų mirtingumą dėl žvejybos (Pauly ir kt., 1998) ir/arba dėl didėjančios eutrofikacijos didėjančių dominavimą tų rūšių, kurias šis veiksnys veikia teigiamai (planktofagės ir bentofagės žuvys). Aukštos šio rodiklio reikšmės indikuoja didelį plėšrių žuvų kiekį bendrijoje (HELCOM, 2006). Kadangi rodiklis gali būti įtakotas natūraliai dominuojančių neplėšrių žuvų sumažėjimo, rodiklis turi viršutinę ir apatinę geros būklės reikšmes. Rodiklio reikšmė rodo ar priekrantės žuvų bendrijos trofinis lygmuo yra tokia lygyje, kuris užtikrintų

priekrantės ekosistemos funkcionavimą ir atsparumą poveikiams. Veiksmai siekiant rodiklio geros būklės turi būti orientuoti į priemones rūšių lygmenyje.

Rodiklio skaičiavimas pagrįstas žuvų bendrijų monitoringo duomenimis. Monitoringas vykdomas kasmet nuo 1994 m. (išskyrus 1995-1997 m.) priekrantės akvatorijos sekliose smėlio buveinėse ties Mončiškėmis, o nuo 2003 m. ir akvatorijoje ties Būtinge. Monitoringas vykdomas rugpjūčio mėnesį ir atspindi žuvų bendrijos sudėtį jūros priekrantėje esančią šiltuoju metų laiku. Monitoringui naudojami statomieji žiauniniai tinklai, kurių akytumas yra: 17; 21,5; 25; 30; 45; 50; 70 mm., bendras tinklų rinkinio ilgis – 210 m, kiekvieno atskiro tinklo ilgis yra 30 m, aukštis - 1,8 m. Tinklai statomi tarp 14.00 ir 16.00 val., o ištraukiami sekančią dieną tarp 7.00 ir 10.00 val. Žuvis matuojamos individualiai kiekvieno tinklų rinkinio akytumui atskirai jas pasveriant, pamatuojant ilgį ir nustatant lytį. Papildomai matuojama vandens temperatūra, druskingumas, skaidrumas, įvertinamos oro sąlygos. Tyrimai geriausiai atspindi priedugnio ir bentopelagines žuvų rūšių bendrijas, tačiau dalinai įvertinamos ir pelaginės rūšys (HELCOM, 2008). Rodiklis apskaičiuojamas remiantis visų rūšių sugavimu vienai standartizuotai žvejybos pastangai ((CPUE) 17-21.5-25-30-45-50-70 mm tinklų, kurio kiekvienas 30 m ilgio, komplektui) bei jų suminiu trofiniu lygmeniu apskaičiuotu pagal Fish Base ([www.fishbase.org](http://www.fishbase.org)). Kiekvienos rūšies rodiklis apskaičiuojamas trofinių lygmenį dauginant iš santykinio gausumo: (Trofinis rūšies lygmuo \* santykinis gausumas). Dėl tinklų selektyvumo skaičiavimams nenaudoti ungurišką kūno formą turinčių arba mažesnio nei 12 cm ilgio žuvų duomenys (tobis, gyvavedė vėgėlė, jūrų yla) (HELCOM, 2011a; 2011b).

Rodiklio reikšmės atitinkančios GAB apskaičiuotos remiantis žuvų monitoringo Lietuvos Baltijos jūros priekrantėje duomenimis 1998-2008 m. pagal atitinkamas HELCOM rekomendacijas (HELCOM, 2011a; 2011b). Gerą būklę atitinka referentinių duomenų metinių rodiklio medianų reikšmės tarp <95% ir >5% procentilių. Lietuvos priekrantėje šio rodiklio apskaičiuotos reikšmės, indikuojančios gerą aplinkos būklę yra > 3,32 ir <3,41 (4.1.1.7 pav.). Labiausiai šio rodiklio reikšmių didėjimą įtakojo ešerinių žuvų gausumas monitoringo metu Baltijos jūros priekrantėje (pvz., 2010 m.). Kadangi gėlavandenių žuvų gausumas druskėtose priekrantės akvatorijose skirtingais metais gali skirtis dėl hidrologinių bei klimatinų sąlygų ar žvejybos poveikio gėluose vandenyse, indekso reikšmės gali būti ženkliai įtakotos antropogeninių poveikių gėlavandenėse ekosistemose. Kita vertus, dėl į priekrantę atmigruojančių gėlavandenių karpinių žuvų indekso reikšmės mažėja. Taigi, gėlavandenių ekosistemų žuvų rūšys indekso reikšmės jūros priekrantės žuvų bendrijose įtakoja ženkliai. Rodiklio reikšmių padidėjimas pastaraisiais aukščiau GAB ribos buvo įtakotas žuvų su aukštu rūšies trofiniu lygmeniu santykinai didelio gausumo Baltijos jūros priekrantėje. Žuvų bendrijos būklė pagal šį rodiklį 2009-2017 m. laikotarpiu neatitinka GAB ir lyginant su JSPD I ciklo rezultatais (2007-2011), pablogėjo.

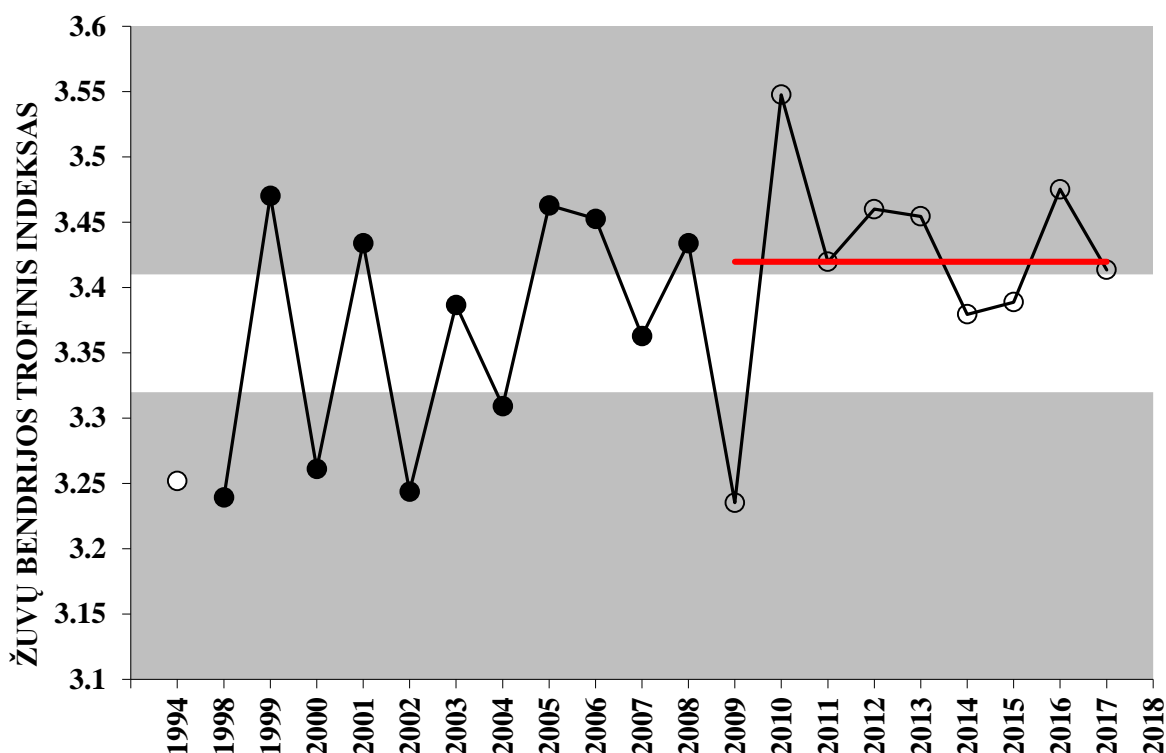

**4.1.1.7 paveikslas.** Žuvų bendrijos trofinis indeksas ir jo kaita pagal žuvų monitoringo duomenis Baltijos jūros priekrantėje (● – referentiniai duomenys, ○ – vertinamas periodas) 1994-2017 m. (gera aplinkos būklė – šviesi zona, raudona linija – vertinamo periodo metinių medianų mediana, indikuojanti aplinkos būklę 2009-2017 metais).

**Kertinių Baltijos jūros priekrantės žuvų bendrijų rūšių gausumas (plekšnių gausumas).**

Kertinių Baltijos jūros priekrantės žuvų bendrijų rūšių (plekšnių gausumo) rodiklis įvertina kertinių žuvų rūšių gausumą Baltijos jūros priekrantėje. Paprastai gera rodiklio būklė pasiekama, kai gausumas viršija nustatytą konkrečios vietos ir rūšies ribinę vertę. Kertinių Baltijos jūros priekrantės žuvų bendrijų rūšių gausos pokyčiai ilgalaikėje perspektyvoje daugiausia atspindi antropogeninio poveikio pokyčius (žvejyba ir buveinių būklės blogėjimas), natūralų plėšrūnų poveikį, padidėjusią vandens temperatūrą ir pakitusias hidrologines sąlygas bei eutrofikaciją priekrantėje. Kertinių jūros priekrantės žuvų bendrijų rūšių gyvybingos populiacijos atspindi aplinkos būklę, turinčią nedaug eutrofikacijos požymių bei subalansuotus mitybos tinklus (Eriksson ir kt., 2011; Baden ir kt., 2012; Östman ir kt., 2016). Kertinių jūros priekrantės žuvų bendrijų rūšys paprastai yra plėšrios arba bentofagės.

Rodiklio skaičiavimas pagrįstas žuvų bendrijų monitoringo duomenimis. Monitoringas vykdomas kasmet nuo 1994 m. (išskyrus 1995-1997 m.) priekrantės akvatorijos sekliose smėlio buveinėse ties Monciškėmis, o nuo 2003 m. ir akvatorijoje ties Būtinge. Monitoringas vykdomas rugpjūčio mėnesį ir atspindi žuvų bendrijos sudėtį jūros priekrantėje esančią šiltuoju metų laiku. Monitoringui naudojami statomieji žiauniniai tinklai, kurių akytumas yra: 17; 21,5; 25; 30; 45; 50; 70 mm., bendras tinklų rinkinio ilgis – 210 m, kiekvieno atskiro tinklo ilgis yra 30 m, aukštis - 1,8 m. Tinklai statomi tarp 14.00 ir 16.00 val., o ištraukiami sekančią dieną tarp 7.00 ir 10.00 val. Žuvis matuojamos individualiai kiekvieno tinklų rinkinio akytumui atskirai jas pasveriant, pamatuojant ilgį ir nustatant lytį. Papildomai matuojama vandens temperatūra, druskingumas, skaidrumas, įvertinamos oro sąlygos. Tyrimai geriausiai atspindi priedugnio ir bentopelagines žuvų rūšių bendrijas, tačiau dalinai įvertinamos ir pelaginės rūšys (HELCOM, 2008). Rodiklis apskaičiuojamas remiantis plekšnių sugavimu vienai standartizuotai žvejybos pastangai ((CPUE) 17-21.5-25-30-45-50-70 mm tinklų, kurio kiekvienas 30 m ilgio, komplektui). Dėl tinklų

selektyvumo skaičiavimams nenaudoti mažesnio nei 12 cm ilgio žuvų duomenys (HELCOM, 2011a; 2011b).

Rodiklio reikšmės atitinkančios GAB apskaičiuotos remiantis žuvų monitoringo Lietuvos Baltijos jūros priekrantėje duomenimis 1998-2008 m. pagal atitinkamas HELCOM rekomendacijas (HELCOM, 2011a; 2011b, 2018a). Gerą būklę atitinka referentinių duomenų metinių rodiklio medianų reikšmės >5% procentilio. Lietuvos priekrantėje šio rodiklio apskaičiuotos reikšmės, indikuojančios gerą aplinkos būklę yra >24,1 (4.1.1.7a pav.). Plekšnių gausumas druskėtose priekrantės akvatorijose skirtingais metais gali skirtis dėl hidrologinių bei klimatinų sąlygų ar žvejybos poveikio. Rodiklio reikšmių padidėjimas aukščiau GAB ribos buvo įtakotas santykinai didelio plekšnių gausumo Baltijos jūros priekrantėje, tačiau rodiklio metinių medianų reikšmės yra labai kintančios skirtingais metais ir atskirtais laikotarpiais nepatenka į GAB zoną. Žuvų bendrijos būklė pagal šį rodiklį 2009-2019 m. laikotarpiu atitinka GAB (I JSPD ciklo metu šio rodiklio būklė (2007-2011 m.) nebuvo analizuota).

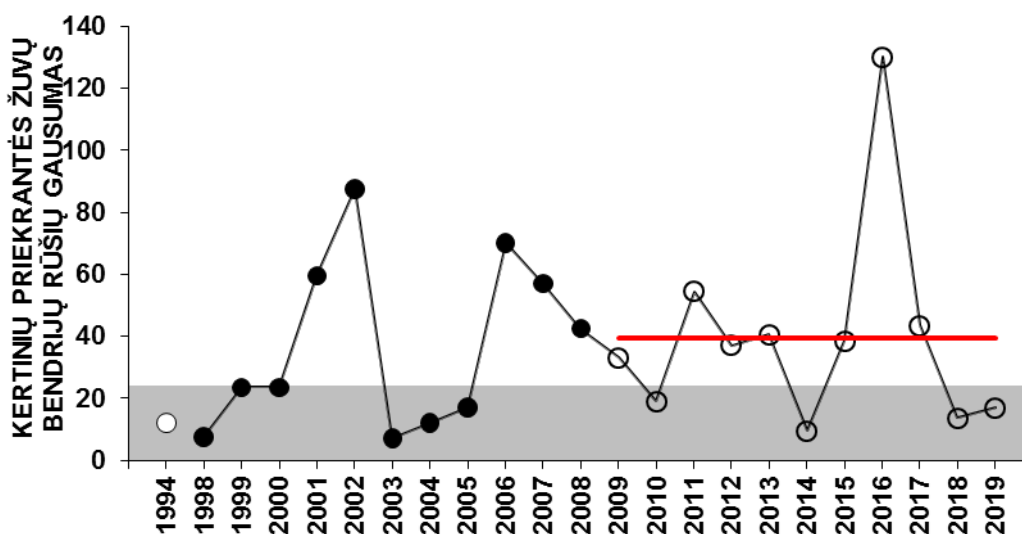

**4.1.1.7a paveikslas.** Kertinių Baltijos jūros priekrantės žuvų bendrijų rūšių gausumo (Plekšnių gausumo) indeksas ir jo kaita pagal žuvų monitoringo duomenis Baltijos jūros priekrantėje (● – referentiniai duomenys, ○ – vertinamas periodas) 1994-2019 m. (gera aplinkos būklė – šviesi zona, raudona linija – vertinamo periodo metinių medianų mediana, indikuojanti aplinkos būklę 2009-2019 metais).

Apibendrintas GAB vertinimas pagal D1 deskriptoriaus žuvų rodiklius Baltijos jūros priekrantėje (BAL-LT-AA-01) pateiktas 4.1.1.12 lentelėje.

**4.1.1.12 lentelė.** Žuvų bendrijų GAB vertinimo lentelė.

Jūros rajonas (JR)	BAL-LT-AA-01	BAL-LT-AA-01	BAL-LT-AA-01	BAL-LT-MS-01	BAL-LT-MS-01
Deskriptorius	D1				
Požymis (elementas)	<b>FishCoastal</b>	<b>FishCoastal</b>	<b>FishCoastal</b>	<b>FishCoastal</b>	<b>FishCoastal</b>
Kriterijus	<b>D1C4</b>	<b>D1C4</b>	<b>D1C2</b>	<b>D1C2</b>	<b>D1C2</b>
Rodiklis	Žuvų bendrijos įvairovės indeksas (Shanon indeksas) SPP-C	Žuvų bendrijos trofinis indeksas SPP-C	Kertinių Baltijos jūros priekrantės žuvų bendrijų rūšių gausumas (plekšnių gausumas)	Lašišų reproduktorių ir rituolių gausumas	Šlakių reproduktorių ir rituolių gausumas
GAB slenkstinė vertė	1,33 - 1,50	3,32 - 3,41	>24,1	123000	119500
Įvertinta GAB vertė	1,49	3,42	39,5	17000	102 128
GAB slenkstinės vertės vienetai	vertinamo periodo metinių CPUE medianų mediana, atitinkanti GAB	vertinamo periodo metinių CPUE medianų mediana, atitinkanti GAB	vertinamo periodo metinių CPUE medianų mediana, atitinkanti GAB	vidutinis lašišų rituolių gausumas	vidutinis šlakių rituolių gausumas
JR dalis, kurioje turėtų būti pasiekta GAB	100	100	100	100	100
JR dalis, kurioje pasiekta GAB vienetai	100	0	100	0	0
	%	%	%	%	%
GAB trendas palyginant su praėtu 6 m. periodu	Stabili	blogėja	-	-	-
Kriterijaus būklė	gera	bloga	gera	bloga	bloga
Požymio būklė	bloga				
Santykinė dalis, kurioje pasiekta GAB (požymio lygmenyje)	0 (0 iš 2 rodiklių)				
GAB pasiekimas iki 2020 m.	GAB tikėtina bus pasiekta po 2020 m.				
Duomenų periodas (metai) pagal kurį atliktas GAB vertinimas	2009-2017 m.		2009-2019 m.	2000-2018 m.	2000-2018 m.
GAB vertinimo metodologija	regioninė				
Susiję poveikiai (iki 3 pagrindinių)	Eutrofikacija, verslinė žvejyba, buveinių pricinamumas		verslinė žvejyba, buveinių pricinamumas	verslinė žvejyba, buveinių praradimas	verslinė žvejyba, buveinių praradimas



## Literatūros sąrašas

- Bacevičius, E. 2009. The first record of the fourhorn sculpin ((*Trigloporus quadricornis* Linnaeus, 1758): Actinopterygii: Scorpaeniformes: Cottidae) in the south-eastern part of the Baltic Sea (Lithuanian shallow waters). *Acta Zoologica Lithuanica* 19 (4): 263-268.
- Bacevičius, E. ir Karalius, S. 2008. A common sole ((*Solea solea* Linnaeus, 1758): Actinopterygii: Pleuronectiformes: Soleidae) caught in the coastal zone of Lithuania. *Acta Zoologica lituanica* 18 (3): 169-175.
- Baden, S. ir kt. (2012) Shift in seagrass food web structure over decades is linked to overfishing. *Mar Ecol Prog Ser* 451: 61–73.
- Bagdonas, K., Nika, N., Bristow, G., Jankauskienė, R., Salytė, A. and Kontautas, A. 2011. First record of *Dicentrarchus labrax* (Linnaeus, 1758) from the southeastern Baltic Sea (Lithuania). *Journal of Applied Ichthyology* 27: 1390–1391.
- Bergström, U. ir kt. (2007) Effekter av fredningsområden på fisk och kräftdjur isvenska vatten. (In Swedish). *Finfo* 2007:2.
- Bergström, U. ir kt. (2013) Evaluating eutrophication management scenarios in the Baltic Sea using species distribution modelling.
- Bergström, L. ir kt. (2016) Coastal fish indicators response to natural and anthropogenic drivers - variability at temporal and different spatial scales Long term changes in the status of coastal fish in the Baltic Sea. *Estuarine, Coastal and Shelf Science* 183: 62-72.
- Beverton, R. J. H., and Holt, S. J. 1957. On the dynamics of exploited fish populations. *Fishery Investigations, Series II*, 19: 1–533.
- Böhling, P. ir kt. (1991) Variations in year-class strength of different perch (*Perca fluviatilis*) populations in the Baltic Sea with special reference to temperature and pollution. *Canadian Journal of Fisheries and Aquatic Sciences* 48: 1181- 1187.
- Carl, J., Sparrevohn, C., Nicolajsen, N., Støttrup, J.G. (2008) Substratum selection by juvenile flounder *Platichthys flesus* (L.): effect of ephemeral filamentous macroalgae. *J. Fish Biology* 72: 2570-2578.
- Casini, M. ir kt. (2012) Predator transitory spillover induces trophic cascades in ecological sinks. *PNAS* doi: 10.1073/pnas.1113286109.
- Dainys, J., Pūtys, Ž., Bacevičius, E., Shiao, J.C., Iizuka, Y., Jakubavičiūtė, E., Ložys, L. 2017. First record of tub gurnard, *Chelidonichthys lucerna* (Linnaeus, 1758), from the south-eastern Baltic Sea (Lithuania). *Journal of Applied Ichthyology*. 00: 1-3.
- Edgren, J. (2005) Effects of a no-take reserve in the Baltic Sea on the top predator, northern pike (*Esox lucius*). Master thesis, Stockholm University.
- Eriksson, B.K. ir kt. (2009) Declines in predatory fish promote bloom-forming macroalgae. *Ecological Applications* 19: 1975-1988.
- Eriksson, B.K. ir kt. (2011) Effects of altered offshore food webs on coastal ecosystems emphasizes the need for cross-ecosystem management. *Ambio* 40: 786-797.
- Fenberg, P.B. ir kt. (2012) The science of European marine reserves: Status, efficacy, and future needs. *Marine Policy* 36(5): 1012-1021.
- Florin, A.B. ir kt. (2013) Effects of a large northern European no-take zone on flatfish populations. *Journal of fish biology* 83(4): 939-962.

Greenstreet, S. P. R., Rogers, S. I., Rice, J. C., Piet, G. J., Guirey, E. J., Fraser, H. M., and Fryer, R. J. 2011. Development of the EcoQO for the North Sea fish community. – ICES Journal of Marine Science, 68: 1–11.

Härmä, M. ir kt. (2008) Reproduction areas of roach (*Rutilus rutilus*) in the northern Baltic Sea: potential effects of climate change. Canadian Journal of Fisheries and Aquatic Science 65(12): 2678–2688.

Heikinheimo, O., Lehtonen, H., 2016. Overestimated effect of cormorant predation on fisheries catches. Comment to article by Salmi, J.A. ir kt., 2015: Perch (*Perca fluviatilis*) and pikeperch (*Sander lucioperca*) in the diet of the great cormorant (*Phalacrocorax carbo*) and effects on catches in the Archipelago Sea, Southwest coast of Finland. Fish. Res. 179, 354–357.

Heikinheimo, O., Rusanen, P., Korhonen, K., 2016. Estimating the mortality caused by great cormorant predation on fish stocks: pikeperch in the Archipelago Sea, northern Baltic Sea, as an example. Can. J. Fish. Aquat. Sci. 73, 84–93.

HELCOM, 2006 Development of tools for assessment of eutrophication in the Baltic Sea. Balt. Sea Environ. Proc. No. 104.

HELCOM, 2006. Assessment of Coastal Fish in the Baltic Sea. Balt. Sea Environ. Proc. No. 103 A.

HELCOM. 2008. Guidelines for HELCOM coastal fish monitoring sampling methods. Available at: [http://www.helcom.fi/groups/monas/CombineManual/AnnexesC/en\\_GB/annex10/](http://www.helcom.fi/groups/monas/CombineManual/AnnexesC/en_GB/annex10/)

HELCOM 2011. Salmon and Sea Trout Populations and Rivers in the Baltic Sea - HELCOM assessment of

HELCOM, 2011a. HELCOM CORE EUTRO Workshop on development of core eutrophication indicators fourth meeting. Helsinki, Finland, 15-16 September, 2011.

HELCOM, 2011b. HELSINKI COMMISSION HELCOM CORESET/TARGREV JAB 5/2011 Joint Advisory Board for the HELCOM CORESET and TARGREV Projects Fifth Meeting Helsinki, Finland, 16-17 November 2011.

HELCOM (2012) Indicator-based assessment of coastal fish community status in the Baltic Sea 2005-2009. Baltic Sea Environment Proceedings No. 131.

HELCOM (2015a) Guidelines for coastal fish monitoring sampling methods of HELCOM.

HELCOM (2015b) Recreational fisheries in the Baltic Sea and availability of data. <http://www.helcom.fi/Documents/HELCOM%20at%20work/Projects/FISH-PRO%20II/Recreational%20fisheries%20in%20the%20Baltic%20Sea%20and%20availability%20of%20data.pdf>

HELCOM (2017a) Abundance of coastal fish key species. HELCOM core indicator report. Online. [2019.08.09].

HELCOM (2017b) Abundance of coastal fish key functional groups. HELCOM core indicator report. Online. [2019.08.09].

HELCOM (2017c) Abundance of salmon spawners and smolt. HELCOM core indicator report. Online. [2019.08.09].

HELCOM 2018a. Abundance of salmon spawners and smolt. HELCOM core indicator report. Online. 2020.01.09, <https://www.helcom.fi/wp-content/uploads/2019/08/Abundance-of-salmon-spawners-and-smolt-HELCOM-core-indicator-2018.pdf>

HELCOM 2018b. Abundance of sea trout spawners and parr. HELCOM core indicator report. Online. 2020.01.09, <https://www.helcom.fi/wp-content/uploads/2019/08/Abundance-of-sea-trout-spawners-and-parr-HELCOM-core-indicator-2018.pdf>

ICES, 2012. Marine Strategy Framework Directive - Descriptor 3+ , ICES CM 2012/ACOM:62. 173 pp.

ICES, 2017. ICES Advice on fishing opportunities, catch, and effort. Baltic Sea Ecoregion. Herring (*Clupea harengus*) in subdivisions 25–29 and 32, excluding the Gulf of Riga (central Baltic Sea).

ICES, 2017. ICES Advice on fishing opportunities, catch, and effort. Baltic Sea Ecoregion. Sprat (*Sprattus sprattus*) in subdivisions 22–32 (Baltic Sea).

ICES (2013) Report of the Baltic Salmon and Trout Assessment Working Group (WGBAST), 3–12 March 2013, Tallinn, Estonia. ICES CM 2013/ACOM:08. 332 pp.

ICES 2015. Report of the Baltic Salmon and Trout Assessment Working Group (WGBAST), 23–31 March 2015, Rostock, Germany. ICES CM 2015/ACOM:08. 362 pp

ICES 2019a. Baltic Salmon and Trout Assessment Working Group (WGBAST). ICES Scientific Reports. 1:23. 312 pp. <http://doi.org/10.17895/ices.pub.4979>

ICES 2019b. Stock Annex: Salmon (*Salmo salar*) in subdivisions 22–31 (Main Basin and Gulf of Bothnia) and subdivision 32 (Gulf of Finland), p. 71

ICES, 2019. ICES Advice on fishing opportunities, catch, and effort. Baltic Sea Ecoregion. Cod (*Gadus morhua*) in subdivisions 24–32, eastern Baltic stock (eastern Baltic Sea).

Jennings, S., Greenstreet, S. P. R., and Reynolds, J. D. 1999. Structural change in an exploited fish community: a consequence of differential fishing effects on species with contrasting life histories. *Journal of Animal Ecology*, 68: 617–627.

Kraufvelin, P. ir kt. (2016) Essential fish habitats (EFH): Conclusions from a workshop on the importance, monitoring, threats and conservation of coastal EFH in the Baltic Sea. *TemaNord* 2016:539.

Laikre, L. ir kt. (2005) Spatial genetic structure of northern pike (*Esox lucius*) in the Baltic Sea. *Mol Ecol* 14: 1955–1964.

Lehikoinen, A., Heikinheimo, O., Lehtonen, H. & Rusanen, P. 2017. The role of cormorants, fishing effort and temperature on the catches per unit effort of fisheries in Finnish coastal waters. *Fisheries Research* 190: 175-192.

Linlokken, A. ir kt. (2008) Environmental correlates of population variables of perch (*Perca fluviatilis*) in boreal lakes. *Environmental Biology of Fishes* 82(4): 401-408.

Möllman, C. ir kt. (2009) Reorganization of a large marine ecosystem due to atmospheric and anthropogenic pressure: a discontinuous regime shift in the Central Baltic Sea. *Global Change Biology* 15: 1377–1393.

Ngatia L., Johnny Grace Iii, Daniel Moriasi, Robert Taylor. 2019. Nitrogen and Phosphorus Eutrophication in Marine Ecosystems. DOI: 10.5772/intechopen.81869.

Nielsen E.E., Hansen M.M., Schmidt C., Meldrup D., Grønkjær P., 2001. Determining the population of origin of individual cod in the Northeast Atlantic. *Nature* 413: 272.

- Nielsen, E., Støttrup, J., Nicolajsen, H., Bregnballe, T. (2008) Undersøgelse af sammenhængen mellem udviklingen af skarvkolonien ved Toftesø og forekomsten af fladfiskeyngel i Ålborg Bugt. (In Danish) DTU Aqua-report 179-08. 82 pp.
- Olsson, J. ir kt. (2011) Genetic population structure of perch, *Perca fluviatilis* L, along the Swedish coast of the Baltic Sea. *Journal of Fish Biology* 79: 122–137.
- Olsson, J. ir kt. (2012) Abiotic drivers of coastal fish community change during four decades in the Baltic Sea. *ICES Journal of Marine Science* 69: 961-970.
- Östman, Ö. ir kt. (2012) Do cormorant colonies affect local fish communities in the Baltic Sea? *Canadian Journal of Fisheries and Aquatic Sciences* 69: 1047-1055.
- Östman, Ö. ir kt. (2013) Estimating competition between wildlife and humans—a case of cormorants and coastal fisheries in the Baltic Sea. *Plos One* 8: e83763.
- Östman, Ö. ir kt. (2016) Top-down control as important as nutrient enrichment for eutrophication effects in North Atlantic coastal ecosystems. *Journal of Applied Ecology*. 53:1138-1147
- Östman, Ö. ir kt. (2017a) Inferring spatial structure from population genetics and spatial synchrony in population growth of Baltic Sea fishes: implications for management. *Fish and Fisheries*. doi: 10.1111/faf.12182.
- Östman, Ö. ir kt. (2017b) Temporal development and spatial scale of coastal fish indicators in reference sites in coastal ecosystems: hydroclimate and anthropogenic drivers. *Journal of Applied Ecology*. doi: 10.1111/1365-2664.12719
- Pauly, D., Christensen, V., Dalsgaard, J., Froese, R., and Francisco T. Jr. 1998. Fishing down marine food webs. *Science* 279:860-863.
- Rakauskas V., Bacevičius E., Pūtys Ž, Ložys L., Arbačiauskas K. 2008. Expansion, feeding and parasites of the round goby, *Neogobius melanostomus* (Pallas, 1811), a recent invader in the Curonian Lagoon, Lithuania. *Acta Zoologica Lituanica* 18 (3): 180-190.
- Repečka, R. 2003. The species composition of the ichthyofauna in the Lithuanian economic zone of the Baltic Sea and the Curonian Lagoon and its changes in recent years. *Acta Zoologica Lituanica* 13(2): 149–157.
- salmon (*Salmo salar*) and sea trout (*Salmo trutta*) populations and habitats in rivers flowing to the Baltic Sea. *Baltic Sea Environment Proceedings* No. 126A.
- Solderberg W. 1997. Factors affecting fish growth and production. In: Egna, H. S.; Boyd, C. E. *Dynamics of pond aquaculture*. Oregon State University Corvallis, Oregon, USA. 437 pp.
- Sundblad, G. ir kt. (2014) Nursery habitat availability limits adult stock sizes. *ICES Journal of Marine Science* 71: 672-680.
- Sundblad, G., Bergström, U. (2014) Shoreline development and degradation of coastal fish reproduction habitats. *Ambio* 43: 1020-1028.
- Trenkel, V.M., Rochet, M.J. 2009. Intersection-union tests for characterising recent changes in smoothed indicator time series. *Environmental Indicators*, 9, 732-739.
- Ustups, D. ir kt. (2016). Diet overlap between juvenile flatfish and the invasive round goby in the central Baltic Sea. *Journal of Sea Research* 107: 121-129.
- Vetemaa, M. ir kt. (2010) Changes in fish stocks in an Estonian estuary: overfishing by cormorants? *ICES Journal of Marine Science* 67: 1972–1979.

## 4.2 Jūros buveinės

### 4.2.1 Vandens stovymės buveinės

#### *Lietuvos jūros rajonui būdingų pelaginių buveinių klasifikacija, jų fizikinių-cheminių savybių charakteristika bei vyraujančių tendencijų vertinimas*

Pagal Baltijos jūros povandeninių biotopų, buveinių ir biotopų kompleksų klasifikaciją (HELCOM, 2013) Lietuvos jūros rajone yra išskiriami keturi vyraujančių pelaginių buveinių tipai (4.1.1.16 lent.). Pelaginių buveinių gylių diapazonai buvo nustatyti pagal fotinės (sin., eufotinės) zonos ir haloklino padėtį centrinėje Baltijos jūros dalyje (Snoeijs-Leijonmalm ir kt., 2017): fotinė zona apytiksliai tęsiasi iki 20 m, o haloklinas yra tarp 60 – 80 m. HELCOM (2013) klasifikacijoje haloklino zona neišskiriama kaip atskira buveinė, todėl šis gylių diapazonas buvo priskirtas buveinei „AE.O5. Baltijos jūros afotinė oksinė pelaginė zona žemiau haloklino“ praplečiant ją iki maždaug 90 m, kur sąlygos dar laikytinos oksinėmis, tiksliau, hipoksinėmis (angl., hypoxic) su deguonies koncentracija paprastai svyruojančia tarp 0 ir 2 ml/L (Olenin, 1997; Snoeijs-Leijonmalm ir kt., 2017). Buveinės „AE.O6. Baltijos jūros afotinė anoksinė pelaginė zona žemiau haloklino“ apatinė riba yra 125 m, nes tai yra maksimalaus Lietuvos Baltijos jūros gylis (Olenin ir kt., 2012). Be to, dėl didelio heterogeniškumo, viršutinė buveinė (AD.N5) buvo papildomai padalinta į 3 dalis, remiantis klasifikacija, nustatyta atliekant pradinį vertinimą (4.1.1.16 lent., 2.1.1 pav.)

Pagal Lietuvos jūros rajone išskirtus vyraujančių pelaginių buveinių tipus pelaginių buveinių fizikinių-cheminių savybių charakteristika bei vyraujančios tendencijos buvo analizuotos atitinkamuose gylių diapazonuose remiantis 2012-2017 m. Baltijos jūros monitoringo duomenimis iš AAA archyvo (4.1.1.17 lent.).

Į viršutinės buveinės AD.N5 BAL-LT-AA-02 zoną, apimančią tarpinius vandenius, t. y. Kuršių marių vandenių išplitimo zoną jūroje buvo įtrauktos trys stotys, kuriose matavimai vidutiniškai atliekami kartą per sezoną, dažnesni tik 4 stotyje (6-7 kartai per metus). AD.N5 priekrantės zonoje be tarpinių vandenių (BAL-LT-AA-01) esančiose 7 ir B-4 monitoringo stotyje matavimai atliekami vidutiniškai kartą per sezoną, šiek tiek dažnesni (6-7 kartai per metus) matavimai buvo vykdomi 2, 6 ir B-1 stotyse. Minėtos stotys patenka tik į AD.N5 (fotinė oksinė pelaginė zona virš haloklino) zoną, kadangi jose maksimalus gylis neviršija 20 m. Teritorinėje jūroje esančiose 1B, 4C, N-6, 20, 20A ir 64 stotyse monitoringas vykdomas kartą per sezoną. Matavimai iš šių stočių naudoti aprašant AD.N5 ir AE.N5 buveines. Tuo tarpu stotyse, patenkančiose į atviros jūros zoną (46, 65 ir 66) matavimai įprastai atliekami tik kartą per metus. 65 ir 66 stočių duomenys iš atviros jūros buvo papildomai naudoti pelaginių buveinių AD.N5, AE.N5 charakteristikai. O charakterizuojant buveines, esančias žemiau haloklino (AE.O5 ir AE.O6) buvo remtasi tik 46 stoties duomenimis (gylis ~120 m) iš 9 matavimų per visą 2012-2017 m. laikotarpį. Reikia paminėti, kad matavimai, atliekami kartą per sezoną, įgalina stebėti sezonines variacijas, kai tuo tarpu monitoringo duomenys iš 46 stoties atspindi tik momentinę situaciją.

Pelaginių buveinių savybių charakteristikai bei vyraujančių tendencijų vertinimui buvo analizuoti Baltijos jūros druskingumo, temperatūros ir deguonies duomenys atitinkamuose gyliuose. Šių parametru suvestinė pateikta 4.1.1.16 lentelėje. Sieros vandenilio koncentracija analizuojamu periodu matuota nebuvo, išskyrus vieną matavimą 2017 m., tačiau iš vieno matavimo vyraujančių tendencijų vertinimas nėra tikslingas.

Kaip matyti, didžiausios druskingumo variacijos yra stebimos fotinėje oksinėje pelaginėje zonoje virš haloklino (AD.N5), kadangi į šią zoną įeina tarpiniai vandenys, veikiami Kuršių marių vandenių. Kuršių marių poveikio zonoje (BAL-LT-AA-02) minimali druskingumo reikšmė siekia 2,36‰ kai, tuo tarpu, atviroje jūroje (BAL-LT-AA-03) minimalus druskingumas tiriamuoju laikotarpiu siekė 6,53‰. Maksimalios druskingumo reikšmės visoje AD.N5 zonoje siekė ~7,4‰.

**4.1.1.16 lentelė.** Lietuvos jūros rajonui būdingų pelaginių buveinių klasifikacija, jų fizikinių-cheminių savybių charakteristika bei vyraujančių tendencijų vertinimas 2012-2017 m.

Kodas*	Pavadinimas ( <i>pavadinimas anglų k.</i> )		Kodas*	G	Metai	S	T	O <sub>2</sub>	O <sub>2</sub>	H <sub>2</sub> S
				m	-	%	°C	ml/l	%	mg/l
AD.N5	B.j. fotinė oksinė pelaginė zona virš haloklino ( <i>B.S. Photic Pelagic above halocline oxic</i> )	Tarpiniai vandenys, Kuršių marių vandenų išplitimo zona jūroje, ( <i>Transitional waters, plume of the Curonian Lagoon waters</i> )	BAL-LT-AA-02	0-20	2006 - 2011	2.91-7.41	0.11-22.83	2.62-10.19	36-129	-
					2012 - 2017	2.36-7.48	0.30-20.16	2.99-9.62	44-121	-
	Priekrantės zona, išskyrus tarpinius vandenius ( <i>Coastal zone without transitional waters</i> )	BAL-LT-AA-01	2006 - 2011		3.67-7.42	0.00-22.17	3.99-10.53	60-153	-	
			2012 - 2017		4.11-7.43	0.22-20.31	2.64-9.31	52-119	-	
	Atvira jūra, be priekrantės ir tarpinių vandenų ( <i>Open sea without coastal zone</i> )	BAL-LT-AA-03	2006 - 2011		3.31-7.58	0.36-21.92	3.71-10.43	53-150	-	
			2012 - 2017		3.32-7.47	0.49-22.09	3.17-9.83	49-123	-	
AE.N5	B.j. afotinė oksinė pelaginė zona virš haloklino ( <i>B.S. Aphotic Pelagic above halocline oxic</i> )	AE.N5	20-60	2006 - 2011	6.53-8.53	0.44-18.56	2.54-9.97	30-116	-	
				2012 - 2017	6.55-8.22	1.20-18.86	2.59-9.2	34-119	-	
AE.O5	B.j. afotinė oksinė pelaginė zona žemiau haloklino ( <i>B.S. Aphotic Pelagic below halocline oxic</i> )	AE.O5	60-90	2006 - 2011	9.24-10.53	4.39-5.79	0.91-2.41	11-28	-	
				2012-2017	7.45-10.94	2.54-5.97	0.38-7.09	5-78	0.05*	
AE.O6	B.j. afotinė anoksinė pelaginė zona žemiau haloklino ( <i>B.S. Aphotic Pelagic below halocline anoxic</i> )	AE.O6	90-124	2006-2011	11.06-12.44	4.96-7.55	0.49-3.42	6-41	-	
				2012-2017	9.79-12.85	4.52-6.36	0.48-3.1	6-40	0.05*	

\* pagal HELCOM (2013). Sutrumpinimai: B.j. – Baltijos jūros, B.S. – Baltic Sea, G - gylių diapazonas, S – druskingumas, T – temperatūra, O<sub>2</sub> ml/l – deguonies koncentracija, O<sub>2</sub> % - deguonies prisotinimas, H<sub>2</sub>S – sieros vandenilio koncentracija.  
\*\* Tik vienas matavimas 2017 m.

Lyginant su ankstesniu 2006–2011 m. periodu druskingumo variacija išlieka panaši, t.y. mažiausia druskingumo reikšmė (2,91 ‰) buvo taip pat fiksuota AD.N5 Kuršių marių vandenų poveikio zonoje, o maksimali AD.N5 zonoje fiksuota reikšmė siekė 7,58 ‰ ir šios reikšmės buvo tik nežymiai didesnės, nei fiksuotos 2012–2017 m. laikotarpiu. Temperatūra analizuojamu laikotarpiu variavo sezoniškai nuo 0,22 °C žiemą iki 22,09 °C vasaros periodu. Ankstesniu laikotarpiu minimali ir maksimali vandens temperatūra siekė 0 ir 22,83 °C. 2012–2017 m. laikotarpiu vandens prisotinimas deguonimi fotinėje oksinėje pelaginėje zonoje virš haloklino svyravo tarp 44-123 %, kai, tuo tarpu, ankstesniame periode maksimalus prisotinimas deguonimi siekė ir iki 150%, tad stebimas nežymus maksimalaus prisotinimo deguonimi pamažėjimas.

Baltijos jūros afotinėje oksinėje pelaginėje zonoje virš haloklino (AE.N5) druskingumas 2012–2017 m. laikotarpiu kito nuo 6,55 iki 8,22‰, o ankstesniu 2006–2011 m. periodu nuo 6,53 iki 8,53‰, tad tendencija išlieka panaši. Šioje zonoje vis dar stebimi sezoniniai temperatūros

svyravimai nuo 1,20 iki 18,86 °C. Analizuojamu laikotarpiu deguonies stygius šioje zonoje nėra pastebimas, prisotinimas svyruoja nuo 34 iki 119%, kai, tuo tarpu, ankstesniu periodu prisotinimas deguonimi čia siekė 30–116%.

**4.1.1.17 lentelė.** Baltijos jūros monitoringo stotys, naudotos atitinkamų buveinių vertinimui. Šalia stoties numerio skliausteliuose nurodytas matavimų skaičius 2006–2011 / 2012–2017 m. laikotarpiui.

0-20 m	Kod	AD.N5		
		BAL-LT-AA-02	BAL-LT-AA-01	BAL-LT-AA-03
Stotis		3 st.(24/25); 4 st.(26/37); 5 st.(24/24)	2 st. (24/33); 6 st.(24/35); 7 st.(25/26); B-1 st.(26/37); B-4 st.(24/24)	1B st.(23/24); 4C st. (20/23); N-6 st.(24/22); 20 st. (24/24); 20A st.(20/24); 46 st.(6/9); 64 st. (24/24); 65 st.(17/5); 66 st.(6/5);
20-60 m	Kodas*	AE.N5		
Stotis		1B st.(23/24); 4C st. (20/23); N-6 st.(24/22); 20 st. (24/24); 20A st.(20/24); 46 st.(6/9); 64 st. (24/24); 65 st.(17/5); 66 st.(6/5)		
60-90 m	Kodas*	AE.O5		
Stotis		46 st. (6/9)		
90-120 m	Kodas*	AE.O6		
Stotis		46 st. (6/9)		

Iš vertikalių profilių 46 stotyje (4.1.1.10 pav.), į kurią patenka visos pelaginių buveinių zonos, matyti, kad didžiausios temperatūros, druskingumo bei deguonies koncentracijos variacijos yra pastebimos iki haloklino, žemiau jo vandens sluoksnis tampa labiau homogeniškas.

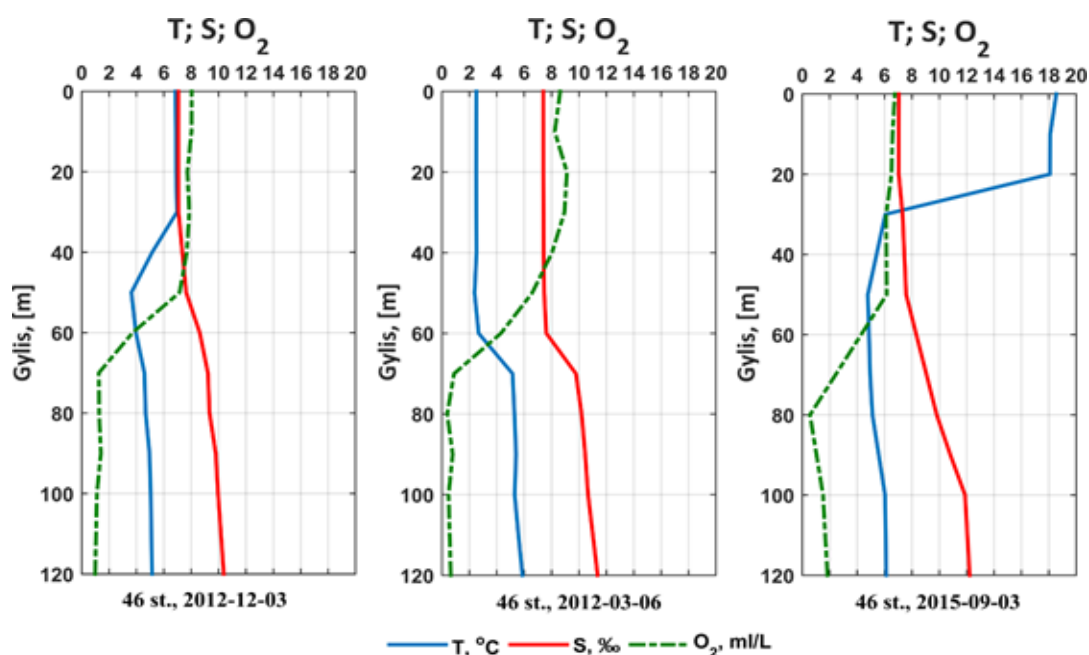

**4.1.1.10 paveikslas.** Vertikalūs temperatūros (T), druskingumo (S) bei deguonies koncentracijos (O<sub>2</sub>) profiliai 46 stotyje.

AE.O5 ir AE.O6 zonos, nuo esančių aukščiau, aiškiai išsiskiria padidėjusia druskingumo koncentracija bei ženkliai sumažėjusiu deguonies kiekiu. Maksimali druskingumo vertė AE.O5 zonoje – 10,94‰, o AE.O6 zonoje siekia net 12,85‰, taigi maksimalios druskingumo reikšmės šiose zonose yra didesnės, nei fiksuotos ankstesniame periode. Deguonies koncentracija afotinėje oksinėje pelaginėje zonoje žemiau haloklino (AE.O5) analizuojamu 2012–2017 m. periodu siekė 0,38-7,09 ml/L (prisotinimas 5-78%). Šioje zonoje fiksuotos maksimalios deguonies reikšmės taip pat buvo didesnės nei ankstesniu periodu (0,91-2,41 ml/L). Anoksinės sąlygos tiriamuoju laikotarpiu nebuvo fiksuotos net ir AE.O6 zonoje, kuri išskiriama kaip afotinė anoksinė pelaginė zona žemiau haloklino, čia minimali deguonies koncentracija siekė 0,48 ml/L (prisotinimas deguonimi 6%). Analogiškos analizuojamam periodui druskingumo variacijos AE.O6 zonoje buvo stebimos ir ankstesniu 2006–2011 m. periodu.

### **HELCOM HOLAS II pelaginių buveinių būklės vertinimo metodologijos pritaikomumo Lietuvos jūros rajonui analizė**

HELCOM (2018a) HOLAS II pelaginių buveinių būklės vertinime panaudoti penki rodikliai: 1) „Zooplanktono vidutinis dydis ir bendras išteklius“, 2) „Sezoninė dominuojančių fitoplanktono grupių kaita“, 3) „Diatominių / Dinoflageliatų indeksas“, 4) „Chlorofilas-a“ ir 5) „Cianobakterijų žydėjimo indeksas“. Jų pritaikomumo Lietuvos jūros rajonui analizė pateikta 4.1.1.18 lentelėje. Rodikliai yra taikytini buveinei AD.N5 „Baltijos jūros fotinė oksinė pelaginė zona virš haloklino“ nes kitoms buveinėms vertinimo rodikliai HELCOM (2018a) nėra sukurti. Įvertinus duomenų prieinamumą antrame projekto vykdymo etape, zooplanktono rodiklis gali būti taikomas ir giliau esančioms buveinėms (AE.N5 ir AE.O5). Be HOLAS II siūlomų rodiklių pelaginių buveinių būklės vertinimui papildomai buvo naudojami deguonies kiekis priedugnio sluoksnyje (D5C5 rodiklis) ir vandens rūgštingumas. Pastarajam dėmesys buvo skiriamas dėl to, kad Techniniame 2012 m. Lietuvos JSPD įsipareigojimų vertinime (Milieu 2014) buvo atskirai pažymėta, jog „... Lietuva daro išvadą, kad klimato pokyčiai ar kiti globalūs antropogeniniai poveikiai neturi įtakos Lietuvos jūrų vandenių rūgštėjimui, nors per pastaruosius 20 metų pH vertės padidėjo“.

Taip pat šiame skyriuje pateiktas vertinimas pagal D7 „Hidrografinės sąlygos“, siekiant įvertinti kurioms vandens stovymams ir dugno buveinėms hidrografinių sąlygų pasikeitimas yra aktualiausias ir kokią įtaką gali turėti siekiant geros jūros aplinkos būklės.

**4.1.1.18 lentelė.** HELCOM HOLAS II pelaginių buveinių būklės vertinimo metodologijos pritaikomumo Lietuvos jūros rajonui analizė.

<b>Rodiklis</b>	<b>Zooplanktono vidutinis dydis ir bendras išteklius (D4C2)</b>
<b>Pavadinimas pagal HELCOM (2018b), sutrumpinimas</b>	Zooplankton mean size and total stock, MSTS
<b>Būklė pagal HELCOM CORESET</b>	Pagrindinis (angl., core). Įtrauktas į HELCOM D4 mitybos tinklą ir D1 bioįvairovės (pelaginių buveinių) rodiklių sąrašą (HELCOM, 2018c)
<b>Metodo esmė</b>	Rodiklis nusako aplinkos būklę atsižvelgiant į zooplanktono bendrijos struktūrą. Gausūs stambių individų (dažniausiai irklakojų vėžiagyvių) ištekliai yra GAB įvertis, nurodantis palankias mitybos sąlygas planktofagėms žuvims bei užtikrinantis efektyvų energijos perdavimą iš producentų į aukštesnius mitybos lygmenis (HELCOM, 2018c). MSTS yra dvidimensinis rodiklis, kurį sudaro vidutinis dydis (santykis tarp bendros zooplanktono biomasės ir gausumo, $\mu\text{g}/\text{ind.}$ ) bei bendras išteklius (bendras gausumas $\text{ind.}/\text{m}^3$ arba biomasė, $\text{mg}/\text{m}^3$ ). GAB ribos



	nustatomos abiem parametrams, naudojant etaloninių sąlygų (~1980-1990 m.) chlorofilo a, silkiažuviu (bretlingiu ir strimelių) svorio bei zooplanktono duomenis arba apskaičiuojant rodiklio parametru vidutinės reikšmės (su 95% pasikliautiniais intervalais) per visą stebėjimų laikotarpį.
<b>Aktualumas Lietuvos jūros rajonui</b>	Lietuvos jūros rajone sudaryti mitybos tinklo modeliai (Razinkovas-Baziukas ir kt., 2017; Skabeikis, 2019) parodo, kad zooplanktonas yra labai svarbus komponentas susijęs mitybiniais ryšiais su daugeliu kitų jūros ekosistemos komponentų. Tokios funkcinės grupės, kurių reikšmingumas yra neproporcingai didelis lyginant su maža biomase yra laikomos kertinėmis (angl., keystone). Aplinkosaugos tikslais norint išsaugoti ekosistemos integralumą bei bioįvairovę yra svarbu identifikuoti tas grupes ir įvertinti jų atsaką į poveikius. MSTS rodiklis yra vienas iš pagrindinių Baltijos jūros geros būklės indikatorių, jis yra aktualus Lietuvos Baltijos jūros vandenims, o ateityje būtina atlikti rodiklio interkalibraciją su kaimyninėmis šalimis.
<b>Reikalavimai duomenims</b>	Mezozooplanktono mėginiai Lietuvos Baltijos jūros monitoringo stotyse turi būti imami pagal nustatytas HELCOM (2017) rekomendacijas, naudojant standartinį WP-2 tinklą (akutės dydis 100 µm, angos diametras 57 cm) su pritvirtintu srovės matuokliu. Rodiklio skaičiavimui naudojami vasaros sezono: birželio-rugsėjo mėn. duomenys.
<b>Duomenų prieinamumas</b>	Rodiklio apskaičiavimui bus naudojami ATD valstybinio monitoringo zooplanktono 2000-2017 m. birželio-rugsėjo mėn. gausumo ir biomasės duomenys. Trūksta rodiklio etaloninio (~1980-1990 m.) periodo zooplanktono tyrimų duomenų Lietuvos vandenyse. GAB nustatymui naudosime indikatoriaus vidutinės reikšmės (su 95 % pasikliautiniais intervalais) per visą stebėjimų laikotarpį (HELCOM, 2018c).
<b>Kompetencijos užtikrintumas</b>	Pakankamas, nes KU JTI ekspertai dalyvavo 2012-2017 m. HELCOM zooplanktono ekspertų tinklo (ZEN-ZIIM) grupės veikloje bei MSTS rodiklio kūrimo ir derinant rodiklio skaičiavimo metodiką, reikalavimus duomenims – zooplanktono biomasės skaičiavimo ypatumams, GAB reikšmių nustatymo metodus ir kt. Tarptautinių ir nacionalinių projektų rėmuose buvo atlikti zooplanktono tyrimai LIEZ bei už jos ribų (Gorokhova ir kt. 2016; Dzierzbicka-Głowacka ir kt, 2017, 2018; Klais ir kt, 2016).
<b>Ar buvo atliktas vertinimas pirmame JSPD įgyvendinimo laikotarpyje?</b>	Ne
<b>Kokiai buveinei (teritorijai) pritaikytas 2012-2017 m. vertinime?</b>	BAL-LT-AA-01, BAL-LT-AA-02, BAL-LT-AA-03
<b>Kodėl rodiklis netaikomas / taikomas kitoms buveinėms (teritorijoms)?</b>	AE.O5 ir AE.O6 buveinėse zooplanktono tyrimai nevykdomi.

<b>Rodiklis</b>	<b>Sezoninė dominuojančių fitoplanktono grupių kaita (D1C6)</b>
<b>Pavadinimas pagal HELCOM (2018b), sutrumpinimas</b>	Seasonal succession of dominating phytoplankton groups, SSDPG
<b>Būklė pagal HELCOM CORESET</b>	Pagrindinis (angl., core). Įtrauktas į HELCOM D4 mitybos tinklą, D1 bioįvairovės (pelaginių buveinių) bei D5 eutrofikacijos deskriptorių rodiklių sąrašą (HELCOM, 2018d).
<b>Metodo esmė</b>	Rodiklis nusako aplinkos būklę atsižvelgiant į fitoplanktono dominuojančių grupių biomasės išsivystymą. Fitoplanktono bendriją sudaro kelios funkciškai įvairios bei dominuojančios skirtingais sezonais grupės. Nukrypimas nuo įprasto sezoninio ciklo (pvz. per didelės arba per mažos fitoplanktono biomasės arba išnykimas kai kurių dominuojančių fitoplanktono grupių) rodo aplinkos būklės pablogėjimą (HELCOM, 2018d). Konkrečios fitoplanktono grupės buvimo/nebuvimo planktone arba dominavimo laiko pokyčiai, gali turėti įtakos ekosistemos funkcionavimui. Dėl to pakitęs maistmedžiagos ir anglies prieinamumo laikas aukštesniems trofiniams lygiams (pvz., zooplanktonui) gali turėti didelį poveikį maisto tinklams, o detrito (pvz., negyvo fitoplanktono) nusėdimas gali įtakoti mikrobu maisto tinklą ir ekosistemos pusiausvyrą (pvz., heterotrofija-autotrofija) bei ekosistemos fizikinę ir cheminę būklę (pvz., deguonies koncentracija). Fitoplanktono rūšių sudėtis keičiasi, jei vandenyje keičiasi maistinių medžiagų kiekis arba svarbių maistinių medžiagų (azoto ir fosforo) santykis, o eutrofikacija pasireiškia intensyvesniais ir dažnesniais fitoplanktono žydėjimais vasarą. Indekso ribinės vertės, pagrįstos nustatytais referentiniais laikotarpiais, įvertina priimtinius nukrypimus nuo dominuojančių fitoplanktono grupių sezoninio augimo kreivių. Rodiklio vertė yra pagrįsta duomenų taškų, patenkančių į priimtina nuokrypio intervalą, nustatyta kiekvienai mėnesinei augimo kreivės fazei, skaičiumi ir išreikšta procentais nuo bendro stebėjimų skaičiaus. Dideli nukrypimai nuo referentinių augimo kreivių rodo aplinkos būklės pablogėjimą. Išsamus metodo aprašymas patektas (HELCOM 2018d).
<b>Aktualumas Lietuvos jūros rajonui</b>	Rodiklis gali būti taikomas visuose Baltijos jūros regionuose įskaitant ir Lietuvos vandenį.
<b>Reikalavimai duomenims</b>	SSDPG rodikliui paskaičiuoti reikalingi fitoplanktono reguliaraus monitoringo kiekybiniai duomenys (fitoplanktono rūšinė sudėtis, rūšių biomasė) ne trumpesnio kaip 10 metų tyrimo periodo. Rekomenduojamas mėginių ėmimas - ištisus metus kas mėnesį, arba bent kartą per mėnesį fitoplanktono vegetacijos periodo metu (HELCOM, 2018d). Indekso paskaičiavimui naudojami pagrindinių funkcinių ir/ar dominuojančių fitoplanktono grupių šlapio svorio biomasės (µg/l) duomenys. Fitoplanktono dominuojančios grupės dažniausiai yra nevienodos skirtinguose vandens telkiniuose (pvz. Baltijos jūros HELCOM vertinimo vienetuose), todėl norint nustatyti teisingas ir tinkamiausias grupes reikalingas eksperto sprendimas, pagrįstas ilgalaikio stebėjimo duomenimis.

<b>Duomenų prieinamumas</b>	Fitoplanktono mėginiai buvo imami kartą per mėnesį tik keliuose priekrantės zonos (BAL-LT-AA-01) monitoringo stotyse, tarpiniuose vandenyse - Kuršių marių vandenų išplitimo zonoje jūroje (BAL-LT-AA-02) mėginiai taip pat buvo imami kas mėnesį vienoje stotyje, tačiau remiantys HELCOM ekspertų rekomendacijomis rodiklio referentinės reikšmės čia nebuvo nustatomos dėl didelės gėlo vandens įtakos fitoplanktono struktūrai ir hidrologinių sąlygų nepastovumo.
<b>Kompetencijos užtikrintumas</b>	Dalyvaujant Lietuvos ekspertams 2018 m. šis rodiklis buvo modifikuotas ir pritaikytas Baltijos jūros vandenų būklės įvertinimui (HELCOM, 2018d).
<b>Ar buvo atliktas vertinimas pirmame JSPD įgyvendinimo laikotarpyje?</b>	Ne, tai naujas HELCOM rodiklis, tačiau remiantis istoriniais duomenimis rodiklio reikšmės buvo apskaičiuotos ir 2006-2011 periodui.
<b>Kokiai buveinei (teritorijai) pritaikytas 2012-2017 m. vertinime?</b>	Baltijos jūros fotinė oksinė pelaginė zona virš haloklino (AD.N5) - Priekrantės zona, išskyrus tarpinius vandenis (BAL-LT-AA-01).
<b>Kodėl rodiklis netaikomas / taikomas kitoms buveinėms (teritorijoms)?</b>	Afotinėse buveinėse AE.N5, AE.O5 ir AE.O6 fitoplanktono tyrimai nevykdomi. Buveinės AD.N5 atviros jūros zonoje (BAL-LT-AA-03) rodikliui apskaičiuoti neužtenka mėginių paėmimo dažnumo, pliumo zonoje (BAL-LT-AA-02) nerekomenduoja HELCOM ekspertai (žr. aukščiau).
<b>Rodiklis</b>	<b>Diatominių / Dinoflagelių indeksas (D1C6)</b>
<b>Pavadinimas pagal HELCOM (2018), sutrumpinimas</b>	Diatom/Dinoflagellate index
<b>Būklė pagal HELCOM CORESET</b>	Pagrindinis (angl., ore). Įtrauktas į HELCOM D4 mitybos tinklą, D1 bioįvairovės (pelaginių buveinių) bei D5 eutrofikacijos deskriptorių rodiklių sąrašą (HELCOM, 2018e).
<b>Metodo esmė</b>	Fitoplanktonas yra pagrindinis pirminės produkcijos gamintojas jūrų ekosistemose, o diatomėjos (titnagdumbliai) ir dinoflagelatai (šarvadumbliai) yra vyraujančios pavasarį fitoplanktono grupės. Diatomėjų / Dinoflagelatų santykio (Dia/Dino) pokyčiai gali turėti didelę reikšmę zooplanktono mitybai ir aukštesniems trofiniams lygiams. Dia/Dino santykis yra svarbus ir bentosui, nes diatomėjos po pavasarinio žydėjimo greitai nusėda ant dugno ir papildo maisto zoobentosos resursus daugiau labiau nei dinoflagelatai, kurie ilgiau laikosi vandens stovymėje. Todėl, Dia/Dino indeksas visų pirma yra indeksas, kuris rodo pokyčius mitybos tinkle, tačiau gali rodyti ir silicio trūkumą, kas yra eutrofikacijos padarinys (HELCOM, 2018e).
<b>Aktualumas Lietuvos jūros rajonui</b>	Aktualus
<b>Reikalavimai duomenims</b>	Indekso nustatymui reikalingi fitoplanktono titnagdumblių bei šarvadumblių pavasarinės (vasario – gegužės mėn.) biomasės kasmėnesiniai duomenys.

<b>Duomenų prieinamumas</b>	Pagal Aplinkos tyrimų departamento valstybinio monitoringo duomenis fitoplanktonas pavasarį buvo tiriamas tik gegužės mėn., todėl šio rodiklio apskaičiavimas dėl duomenų trūkumo neįmanomas.
<b>Kompetencijos užtikrintumas</b>	Pakankamas
<b>Ar buvo atliktas vertinimas pirmame JSPD įgyvendinimo laikotarpyje?</b>	Ne
<b>Kokiai buveinei (teritorijai) pritaikytas 2012-2017 m. vertinime?</b>	-
<b>Kodėl rodiklis netaikomas / taikomas kitoms buveinėms (teritorijoms)?</b>	Afotinėse buveinėse AE.N5, AE.O5 ir AE.O6 fitoplanktono tyrimai nevykdomi. Buveinės AD.N5 zonos rodiklio apskaičiavimas dėl duomenų trūkumo neįmanomas (žr. aukščiau).
<b>Rodiklis</b>	<b>Chlorofilas-a (D5C2)</b>
<b>Pavadinimas pagal HELCOM (2018), sutrumpinimas</b>	<b>Chlorophyll-a</b>
<b>HELCOM CORESET statusas</b>	Kertinis (angl., core). Įtrauktas į HELCOM D4 mitybos tinklą, D1 bioįvairovės (pelaginių buveinių) bei D5 eutrofikacijos deskriptorių rodiklių sąrašą (HELCOM, 2018f).
<b>Metodo esmė</b>	Chlorofilo-a koncentracija yra kertinis rodiklis, vandens telkiniuose atspindinti bendrus fitoplanktono vystymosi ypatumus, parodo tiesioginį maisto medžiagų gausėjimo poveikį. Lietuvos Baltijos jūros priekrantėje ir tarpiniuose vandenyse (Kuršių marių vandenų išplitimo zonoje) kai druskingumas >4 PSU, gerą aplinkos būklę šiltojo periodo metu žymi 33% nuokrypis nuo modeliuotos etaloninės chlorofilo-a vertės (esant etaloninėms sąlygoms būdingai maistiniu medžiagų prietakai upėmis), t. y. mažesnė nei 4,8 µg l <sup>-1</sup> chlorofilo-a vidutinė koncentracija. Tarpiniuose vandenyse, kai druskingumas yra 2-4 PSU ribose, gerą aplinkos būklę žymi vidutinė chlorofilo-a koncentracija < 25,7 µg l <sup>-1</sup> , o kai druskingumas yra <2 PSU, gerą aplinkos būklę žymi vidutinė chlorofilo-a koncentracija < 46,6 µg l <sup>-1</sup> (Lietuvos Respublikos aplinkos ministerija, Įsakymas Nr. D1-533). Atvirai jurai GAB slenkstinės vertės yra modeliuotos, remiantis ekspertinėmis prielaidomis apie maistinių medžiagų prietaką su upių nuotėkiais, žemdirbystės intensyvumą ir kt. procesus etaloninėse sąlygose (HELCOM, 2011b). Gera aplinkos būklė atviroje juroje pagal HELCOM (2018f) rekomendacijas yra tuomet, kai chlorofilo-a koncentracija aktyvios vegetacijos metu mažesnė nei 1,9 µg l <sup>-1</sup> , o vidutinė metinė chlorofilo-a koncentracija neviršija 0,99 µg l <sup>-1</sup> .
<b>Aktualumas Lietuvos jūros rajonui</b>	Aktualus.

<b>Reikalavimai duomenims</b>	Šio rodiklio įvertinimui yra naudojama vidutinė šiltojo periodo (birželio – rugsėjo mėn.), integruoto vandens sluoksnio (0–10 m) chlorofilo-a koncentracija.
<b>Duomenų prieinamumas</b>	Aplinkos tyrimų departamento valstybinio monitoringo programos įgyvendinimo metu yra renkami šio rodiklio apskaičiavimui reikalingi duomenys. Pagal HELCOM (2018f) chlorofilo indikatorius yra daugiaparametrinis ir gali būti grįstas <i>in situ</i> matavimais, „FerryBox“ matavimų (atvirose jūros vietose) ir nuotolinio stebėjimo duomenimis. Lietuvoje yra naudojami <i>in situ</i> matavimai, tačiau alternatyvūs duomenų šaltiniai ir jų tinkamumas bei prieinamumas turėtų būti išnagrinėtas.
<b>Kompetencijos užtikrintumas</b>	Pakankamas.
<b>Ar buvo atliktas vertinimas pirmame JSPD įgyvendinimo laikotarpyje?</b>	Taip.
<b>Kokiai buveinei (teritorijai) pritaikytas 2012-2017 m. vertinime?</b>	Baltijos jūros fotinė oksinė pelaginė zona virš haloklino (AD.N5) priekrantės zona, išskyrus BAL-LT-AA-01, tarpiniai vandenys BAL-LT-AA-02, teritorinė jūra BAL-LT-AA-03, atvira jūra BAL-LT-MS-01.
<b>Kodėl rodiklis netaikomas / taikomas kitoms buveinėms (teritorijoms)?</b>	Afotinėse buveinėse AE.N5, AE.O5 ir AE.O6 chlorofilo tyrimai palydoviniais metodais nevykdomi.
<b>Rodiklis</b>	<b>Melsvabakterių sancaupų paviršiuje (D5C3) rodiklis</b>
<b>Pavadinimas pagal HELCOM (2018), sutrumpinimas</b>	Cyanobacterial bloom index (CyaBI)
<b>HELCOM CORESET statusas</b>	CyaBI rodiklis yra kertinis (angl., pre-core), kurio slenkstinės vertės yra svarstytinės ir turėtų būti bendrai suderintos HELCOM. Įtrauktas į HELCOM D1 bioįvairovės (pelaginių buveinių) bei D5 eutrofikacijos deskriptorių rodiklių sąrašą (HELCOM, 2018g).
<b>Metodo esmė</b>	CyaBI rodiklis vertina planktono melsvabakterių sancaupas susidaranti vandens telkinio paviršiuje ir jų biomase šiltuoju laikotarpiu, t. y. birželio-rugpjūčio mėn. (HELCOM, 2018g, Anttila ir kt., 2018). Rodiklis apibūdina eutrofikacijos pasekmes atviroje jūroje dėl maistingųjų medžiagų praturtinimo, parodo potencialius fitoplanktono bendrijos pokyčius, kuomet vasaros „žydėjimo“ metu ima dominuoti melsvabakterės. Rodiklis taikytinas atviros jūros 10-yje vertinimo vienetuose išskirtuose HELCOM, tame tarpe ir Eastern Gotland Basin, kuriai priklauso Lietuvos jūros dalis (daugiau HELCOM Monitoring and Assessment Strategy Annex 4), neaktualus Kattegat, Great Belt, the Sound, Kiel Bay, The Quark ir Bothnian Bay, netaikytinas Åland Sea. Rodiklis yra paremtas dviem parametrais: 1) melsvabakterių paviršinėmis sancaupomis (angl. cyanobacteria surface accumulation - CSA) ir 2) melsvabakterių biomase.
<b>Aktualumas Lietuvos jūros rajonui</b>	Lietuvos jūros rajone susidaranti melsvabakterių sancaupų paviršiuje stebimos: 1) atviroje jūros vandenyse dėl vykstančio melsvabakterių „žydėjimo“ centrinėje Baltijos jūros dalyje, kur

	<p>dominuoja <i>Nodularia spumigena</i>. Susidarius palankioms hidrologinėms ir meteorologinėms sąlygoms melsvabakterių sancaupos paviršiuje gali būti aptiktos ir teritorinėje jūroje ar priekrantės zonoje; 2) Kuršių marių vandenų išplitimo zonoje jūroje, kur paprastai paviršiaus sancaupas sudaro Kuršių mariose vandens „žydėjimą“ sukeliančios melsvabakterės (Vaičiūtė ir kt., 2012), 3) Kuršių mariose, kur didelė melsvabakterių biomasė ir vandens paviršiuje susidaranti sancaupos yra dažnas reiškinys (Bartoli ir kt., 2019). Nors CyaBI rodiklis yra sukurtas ir testuotas atviruose Baltijos jūros vandenyse atmetant priekrantės zonas (Anttila ir kt., 2018), dėl aukščiau minėto aktualumo šis rodiklis turėtų būti pritaikomas, patikrintas ir, jeigu įmanoma, adaptuotas Lietuvos priekrantės, tarpiniuose vandenyse ir Kuršių mariose, kurios betarpiškai lemia ekologinės būklės kaitą jūroje. Pabrėžtina, kad slenkstinės vertės yra nustatomos kiekvienam vertinamajam Baltijos jūros vienetui, tokiu atveju reikėtų atlikti patikrinimą slenkstinių verčių taikytinų Eastern Gotland Basin, kuriam priklauso Lietuvos jūros dalis.</p>
<b>Reikalavimai duomenims</b>	<p>Rodiklio apskaičiavimas yra paremtas palydoviniais duomenimis ir valstybinio monitoringo fitoplanktono gausumo ir biomasės duomenimis. Nors ekologinės būklės vertinimas atliekamas 2012-2017 m. periodui, šio rodiklio testavimą siūloma atlikti panaudojant ilgesnę duomenų eilutę, t. y. 2005-2018 m., kuomet yra prieinami palydoviniai duomenys.</p>
<b>Duomenų prieinamumas</b>	<p>Aplinkos tyrimų departamento valstybinio monitoringo programos įgyvendinimo metu yra renkami šio rodiklio apskaičiavimui reikalingi fitoplanktono biomasės duomenys. KU JTI įgyvendinamų projektų H2020 EOMORES ir Europos Kosmoso Agentūros TODAY rėmuose yra sukaupti palydoviniai duomenys.</p>
<b>Kompetencijos užtikrintumas</b>	<p>Pakankama.</p>
<b>Ar buvo atliktas vertinimas pirmame JSPD įgyvendinimo laikotarpyje?</b>	<p>Ne.</p>
<b>Kokiai buveinei (teritorijai) pritaikytas 2012-2017 m. vertinime?</b>	<p>Baltijos jūros fotinė oksinė pelaginė zona virš haloklino (AD.N5) - atvira jūra BAL-LT-AA-03. Dėl stebimų melsvabakterių sancaupų kitose zonose, aktualumas išlieka priekrantės zonoje (BAL-LT-AA-01), tarpiniuose vandenyse BAL-LT-AA-02, teritorinėje jūroje BAL-LT-AA-03.</p>

## Pelaginių buveinių būklės vertinimas pagal HELCOM HOLAS II rodiklius

**Pelaginių buveinių būklės vertinimas pagal „Sezoninės dominuojančių fitoplanktono grupių kaitos“ rodiklį** taikytinas tik AD.N5 (Fotinė oksinė pelaginė zona virš haloklino, žr. 4.1.1.18 lentelė.), detalus būklės vertinimas pateiktas šios ataskaitos 4.4.skyriuje (D4 Mitybos tinklai).

**Pelaginių buveinių būklės vertinimas pagal „Melsvabakterių sancaupų paviršiuje (D5C3)“ rodiklį** taikytinas tik AD.N5 (Fotinė oksinė pelaginė zona virš haloklino, žr. 4.1.1.18 lentelė). Siekiant išsamiau įvertinti aplinkos būklę įvertinimas atliktas trijose buveines AD.N5 zonose: atviroje jūroje (BAL-LT-AA-03), priekrantėje (BAL-LT-AA-01) bei tarpiniuose vandenyse (BAL-LT-AA-02). Detalus būklės vertinimas pagal „Melsvabakterių sancaupų

paviršiuje „(D5C3) rodiklį yra pateiktas šios ataskaitos 3.3.skyriuje (D5 Maistmedžiagės ir aplinkos praturtinimas organinėmis medžiagomis).

**Pelaginių buveinių būklės vertinimas pagal D5C5 rodiklį „Deguonies kiekis priedugnio sluoksnyje”.** Deguonies kiekis priedugnio sluoksnyje (D5C5 rodiklis) yra svarbi pelaginės buveinės būklės charakteristika. Paviršinių vandenių iki 20 m gylio (atitinkantis AD.N5 buveinę), vandens storumės žemiau haloklino (atitinkančios AE.O5 ir AE.O6 buveines) būklės vertinimas pagal šį rodiklį yra pateiktas šios ataskaitos 3.3.skyriuje (D5 Maistmedžiagės ir aplinkos praturtinimas organinėmis medžiagomis).

**Hidrografinių sąlygų pasikeitimo lyginamoji analizė.** Ši analizė buvo atlikta, siekiant įvertinti kurioms vandens storumės ir dugno buveinėms hidrografinių sąlygų pasikeitimas yra aktualiausias ir kokią įtaką gali turėti siekiant geros jūros aplinkos būklės. Iš esmės, hidrografinių charakteristikų (temperatūra, druskingumas, deguonis, pH, vandens skaidrumas) 2006–2011 ir 2012–2017 m lyginamoji analizė neparodė reikšmingų fizinių-cheminių sąlygų pokyčių pelaginėse ir dugno buveinėse.

Lyginant abu laikotarpius, reikšmingų deguonies koncentracijos pokyčių nebuvo, išskyrus tai, kad vieno (2017 m. rugpjūčio mėn.) matavimo metu dviejuose taškuose buvo registruotos hipoksinės sąlygos AE.N5 buveinėje 29 ir 38 m gyliuose. Matavimai šiuose taškuose buvo atliekami tik 2015–2017 m. laikotarpiu du kartus per metus ir kitais atvejais hipoksija čia registruota nebuvo. Kitose stotyse, priklausančiose tai pačiai gylių zonai, kur vyksta reguliarūs monitoringo stebėjimai, deguonies stoka taip pat nebuvo registruota, todėl lieka neaišku ar pastabėta hipoksija atspindi tik momentinę situaciją, ar tai ilgalaikis hidrologinių sąlygų pakitimas.

Vidutinė metinė vandens temperatūra pagal priekrantės hidrometeorologinių stočių duomenis 2012–2017 m. laikotarpiu buvo tik nežymiai aukštesnė lyginant su ankstesniu laikotarpiu (JSPD3 I tarpinė ataskaita).

2012–2017 m. laikotarpio vandens skaidrumas priekrantės vandenyse lyginant su 1988–2009 m. laikotarpiu beveik nepasikeitė, o teritorinėje jūroje padidėjo maždaug 1 m. Tik Kuršių marių vandenių išplitimo zonoje vidutinis vandens skaidrumas 2012–2017 m. buvo mažesnis (2,4 m) nei 1987–2010 m. (3,0 m) (JSPD3 I tarpinė ataskaita, JSPD3 II tarpinė ataskaita).

Stebimi druskingumo pokyčiai taip pat nėra dideli, pvz. lyginant su 1961–1990 m. laikotarpiu druskingumas ties Klaipėda dabartinio vertinamo laikotarpio metu sumažėjo nuo 5,3 iki 5,0 ‰.

Vertinant hidrologinių sąlygų pokyčius ypatingas dėmesys buvo skirtas pH reikšmių analizei. Yra žinoma, kad Baltijos jūroje eutrofikacijos pasėkoje padidėjusi pirminė biologinė produkcija gali turėti įtakos ir pH didėjimui (Omstedt et al., 2009), o dėl su eutrofikacija susijusių mineralizacijos procesų padidėjęs vandens rūgštingumas gali būti atitinkamai stebimas popaviršiniuose priekrantės vandenių sluoksniuose (Cai et al., 2011). Išanalizavus 2006–2011 ir 2012–2017 m. pH duomenis Lietuvos akvatorijoje iš ICES duomenų bazės matyti, kad paviršinėje fotinėje oksinėje pelaginėje zonoje virš haloklino (AD.N5) vidutinės pH reikšmės abejais tiriamaisiais laikotarpiais buvo gana panašios, atitinkamai siekė 8,30 ir 8,28 (14.1.1.19 lent.). Taip pat pastebima, kad 2012–2017 m. laikotarpiu fiksuotos minimalios ir maksimalios pH reikšmės buvo šiek tiek didesnės, nei išmatuotos 2006–2011 m. periodu. Tuo tarpu Baltijos jūros afotinėje oksinėje pelaginėje zonoje virš haloklino (AE.N5) vidutinė pH reikšmė buvo mažesnė (7,99) nei ankstesniu periodu (8,10).

**4.1.1.19 lentelė.** pH reikšmės Lietuvos jūros rajonui būdingose pelaginėse buveinėse 2006-2011 ir 2012-2017 m. laikotarpiais.

Kodas*	Gylis, m		Laikotarpis	
			2006–2011	2012–2017
AD.N5	0-20	Min.	6.49	7.42
		Max.	8.93	9.35
		Vid.	8.30	8.28
			Laikotarpis	
			2006–2011	2012–2017
AE.N5	20-60	Min.	7.57	7.18
		Max.	8.70	8.80
		Vid.	8.10	7.99
			Laikotarpis	
			2006–2011	2012–2017
AE.O5	60-90	Min.	-	6.75***
		Max.	-	7.09***
		Vid.	7.27**	6.92***
			Laikotarpis	
			2006–2011	2012–2017
AE.O6	90-120	Min.	-	6.75***
		Max.	-	7.14***
		Vid.	-	6.95***

\* pagal HELCOM (2013).  
\*\* tiriamuoju laikotarpiu buvo atliktas tik vienas matavimas šiame gylių diapazone (2006-01-31)  
\*\*\* tiriamuoju laikotarpiu buvo atlikti tik du matavimai šiame gylių diapazone (2016-09-21 ir 2017-10-19)

Tenka pastebėti, kad pH tendencijų vertinimas buveinėse, esančiose žemiau haloklino (AE.O5 (afotinė oksinė pelaginė zona žemiau haloklino) ir AE.O6 (afotinė anoksinė pelaginė zona žemiau haloklino) yra netikslingas, kadangi AE.O5 zonoje 2006–2011 m. laikotarpiu buvo atliktas tik vienas, o 2012–2017 m. – tik du matavimai. AE.O6 zonoje 2006–2011 m. matavimo duomenų nėra, 2012–2017 m. atlikti du matavimai, atspindintys momentinę situaciją.

Vidutinių metinių vandens pH reikšmių analizė taip pat neparodė reikšmingų skirtumų tarp 2006–2011 m. ir 2012–2017 m. tiriamųjų laikotarpių (4.1.1.11 pav., kairėje): vidutinė metinė pH reikšmė svyravo nuo 7,98 (2017 m.) iki 8,53 (2013 ir 2015 m.). Akivaizdu, kad pH svyravimų diapazonas Lietuvos akvatorijoje nesiskiria nuo pastebėto Rytų Gotlando rajone (4.1.1.11 pav., dešinėje).

Taigi, hidrografinių sąlygų 2006–2011 ir 2012–2017 m. lyginamoji analizė neparodė reikšmingų pasikeitimų, kurie galėjo turėti poveikį siekiant geros jūros aplinkos būklės.



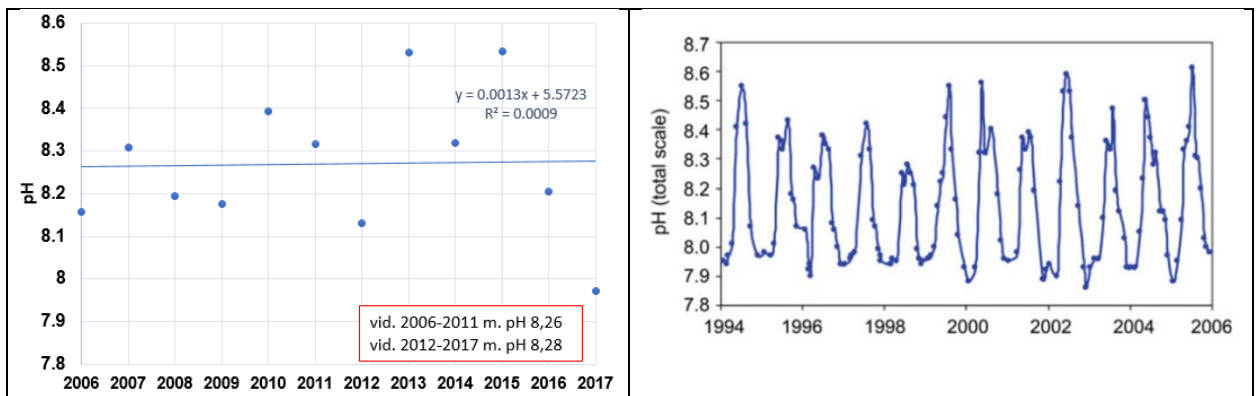

**4.1.1.11 paveikslas.** Vidutinių metinių vandens pH reikšmių kaita Lietuvai priklausančiame Baltijos jūros rajone 2006-2017 m. (kairė). Rytų Gotlando jūros paviršinio vandens pH laiko eilučių duomenys 1994–2006 m. pagal Švedijos meteorologijos ir hidrografijos instituto (SMHI) Švedijos nacionalinio monitoringo programos duomenimis (Snoeijs-Leijonmalm ir kt. 2017).

### Literatūros šaltiniai

BACC Author Team (2015) Second assessment of climate change for the Baltic Sea basin. Regional climate studies. Springer, Berlin 501 pp

Cai, W.-J., Hu, X., Huang, W.-J., Murrell, M. C., Lehrter, J. C. and co-authors. 2011. Acidification of subsurface coastal waters enhanced by eutrophication. *Nat. Geosci. Lett.* 4, 766770. DOI:10.1038/NGEO1297

Dzierzbicka-Głowacka L., Lemieszek A., Kalarus M., Grinienė E., 2018. Seasonal changes in the abundance and biomass of copepods in the south-eastern Baltic Sea in 2010 and 2011. *PeerJ*, 6(1): e5562.

Dzierzbicka-Głowacka L., Lemieszek A., Nowicki A., Piskozub J., Grinienė E., Kalarus M., Musialik-Koszarowska M., Mudrak-Cegiołka S., Żmijewska M. I., 2017. Intra-annual distribution of *Temora longicornis* biomass in the Gulf of Gdańsk (the southern Baltic Sea)-numerical simulations. *Estonian Journal of Earth Sciences*, 66 (4): 256–273.

Gorokhova E., Lehtiniemi M., Postel L., Rubene G., Amid C., Lesutiene J., Uusitalo L., Strake S., Demereckiene N., 2016. Indicator Properties of Baltic Zooplankton for Classification of Environmental Status within Marine Strategy Framework Directive. *PLoS ONE*, 11(7), 7: 1-26.

HELCOM, 2013. Red List of Baltic Sea underwater biotopes, habitats and biotope complexes. *Baltic Sea Environmental Proceedings No. 138*. 74 pp.

HELCOM, 2017. Manual for marine monitoring in the COMBINE program of HELCOM, Annex C-7.

(<http://www.helcom.fi/Documents/Action%20areas/Monitoring%20and%20assessment/Manuals%20and%20Guidelines/Guidelines%20for%20monitoring%20of%20mesozooplankton.pdf>).

HELCOM, 2018a. State of the Baltic Sea – Second HELCOM holistic assessment 2011-2016. *Baltic Sea Environment Proceedings* 155.

HELCOM, 2018b. HELCOM core indicators. Online. [2019-08-16], [<http://www.helcom.fi/baltic-sea-trends/indicators/>]

HELCOM, 2018c. Zooplankton mean size and total stock. HELCOM core indicator report. Online. [[http://www.helcom.fi/baltic-sea-trends/indicators/zooplankton-mean-size-and-total-stock-\(msts\)](http://www.helcom.fi/baltic-sea-trends/indicators/zooplankton-mean-size-and-total-stock-(msts))].

HELCOM, 2018d. Seasonal succession of functional phytoplankton groups. HELCOM core indicator report. Online. [2019-08-16],

[<http://www.helcom.fi/Core%20Indicators/Seasonal%20succession%20of%20dominating%20phytoplankton%20groups%20HELCOM%20core%20indicator%202018.pdf>].

HELCOM, 2018e. Diatom/Dinoflagellate index. HELCOM pre-core indicator report. Online. [<http://www.helcom.fi/Core%20Indicators/Diatom-Dinoflagellate%20index%20HELCOM%20pre-core%20indicator%202018.pdf>] ISSN 2343-2543.

HELCOM, 2018f. Chlorophyll a. HELCOM core indicator report. Online. [2019-08-17] [<http://www.helcom.fi/Core%20Indicators/Chlorophyll%20a%20HELCOM%20core%20indicator%202018.pdf>] ISSN 2343-2543.

HELCOM, 2018g. Cyanobacteria bloom index. HELCOM pre-core indicator report. Online. [2019-08-17] [<http://www.helcom.fi/Core%20Indicators/Cyanobacterial%20bloom%20index%20HELCOM%20pre-core%20indicator%202018.pdf>] ISSN 2343-2543

HELCOM, 2011b. HELSINKI COMMISSION HELCOM CORESET/TARGREV JAB 5/2011 Joint Advisory Board for the HELCOM CORESET and TARGREV Projects Fifth Meeting Helsinki, Finland, 16-17 November 2011.

Klais R., Lehtiniemi M., Rubene G., Semenova A., Margonski P., Ikauniece A., Simm M., Pöllumäe A., Griniene E., Mäkinen K., Ojaveer H., 2016. Spatial and temporal variability of zooplankton in a temperate semi-enclosed sea: implications for monitoring design and long-term studies. *Journal of Plankton Research*, 38 (3): 652–661.

Milieu 2014. Article 12 Technical Assessment of the MSFD 2012 obligations Lithuania. Milieu Ltd. 34 pp.

Omstedt, A., Gustafsson, E. and Wesslander, K. 2009. Modelling the uptake and release of carbon dioxide in the Baltic Sea surface water. *Cont. Shelf. Res.* 29, 870885. DOI: 10.1016/j.csr.2009.01.006.

Olenin, S. (1997). Benthic zonation of the Eastern Gotland Basin, Baltic Sea. *Netherland Journal of Aquatic Ecology*, 30(4), 265-282.

Olenin, S., Daunys, D., Bučas, M., Bagdanavičiūtė, I. (sudarytojai) (2012). Lietuvos Baltijos jūros aplinkos būklė: preliminarus vertinimas. Lietuvos Baltijos jūros aplinkos apsaugos valdymo stiprinimo dokumentų parengimas. Klaipėdos universiteto leidykla, 78 pp.

Razinkovas-Baziukas A., Morkūnė R., Bacevičius E., Gasiūnaitė R. Z., 2017. Trophic network model of exposed sandy coast: Linking continental and marine water ecosystems. *Estuarine, Coastal and Shelf Science*, 195: 110-123.

Skabeikis A., 2019. Role of the round goby (*Neogobius melanostomus*) in the food web of the South-Eastern Baltic Sea coastal waters. Doctoral Dissertation, Klaipėda University, Lithuania, pp. 165.

Snoeijs-Leijonmalm, P., Schubert, H., & Radziejewska, T. (Eds.). (2017). *Biological oceanography of the Baltic Sea*. Springer Science & Business Media. 696 pp.

Lietuvos Respublikos aplinkos ministerija, Įsakymas Nr. D1-533, 2018-10-24, paskelbta TAR 2016-08-09, i.k. 2016-21814. Dėl paviršinių vandens telkinių būklės nustatymo metodikos patvirtinimo.

Anttila S., Fleming-Lehtinen V., Attila J., Junttila S., Alasalmi H., Hällfors H., Kervinen M. and Koponen S., 2018. A novel earth observation based ecological indicator for cyanobacterial blooms. *International Journal of Applied Earth Observation and Geoinformation* 64: 145-155.

Vaičiūtė, D., Bresciani, M., Bučas, M., 2012. Validation of MERIS bio-optical products with in situ data in the turbid Lithuanian Baltic Sea coastal waters. *Journal of Applied Remote Sensing* 6(1), 063568-1–063568-20.

Bartoli M, Zilius M, Bresciani M, Vaiciute D, Vybernaite-Lubiene I, Petkuvienė J, Giordani G, Daunys D, Ruginis T, Benelli S, Giardino C, Bukaveckas PA, Zemlys P, Griniene E, Gasiunaite ZR, Lesutiene J, Pilkaitytė R and Baziukas-Razinkovas A, 2018. Drivers of Cyanobacterial Blooms in a Hypertrophic Lagoon. *Front. Mar. Sci.* 5:434. doi: 10.3389/fmars.2018.00434.

## 4.2.2 Dugno buveinės

### Atnaujintas buveinių sąrašas pagal EUNIS ir HUB buveinių klasifikacijos sistemas

Remiantis Evans et al. (2016) ir Condé et al. (2018) rekomendacijomis, Lietuvos jūrinių vandenų dugno buveinės priskiriamos 13 stambių buveinių tipų (angl., broad habitat types), atitinkančių EUNIS klasifikacijos antrąjį lygmenį (4.18 pav.). Šie buveinių tipai didžiaja dalimi turi atitikmenis HELCOM HUB klasifikacijoje (3 lygmuo). Stambių buveinių tipų pavadinimai bei kodai EUNIS ir HELCOM HUB klasifikacijose pateikti 4.1.1.20 lentelėje.

**4.1.1.20 lentelė.** Lietuvos jūriniuose vandenyse vyraujančių buveinių tipų (JSPD vertinamųjų vienetų) erdvinės charakteristikos ir atitikmenys EUNIS ir HUB klasifikacijose.

Vyraujantis buveinių tipas	EUNIS 2 lygmens buveinės kodas (2016 m.)	HELCOM HUB 3 lygmens buveinės kodas	Plotas (km <sup>2</sup> )	Ploto procentinė dalis (%)	Paplitimas (km <sup>2</sup> )
Infralitoralės riedulynas ir biogeninis rifas	MB1, MB2	A.AA, AA.M	68,5	1,06	141,7
Infralitoralės stambios nuosėdos	MB3	AA.I, AA.M	5,3	0,08	56,7
Infralitoralės mišrios nuosėdos	MB4	AA.B	1,8	0,03	43,3
Infralitoralės smėlis	MB5	AA.J	142,2	2,21	566
Infralitoralės dumblas	MB6	AA.H	1,9	0,03	4,7
Cirkalitoralės riedulynas ir biogeninis rifas	MC1, MC2	A.BA, AB.M*	420,9	6,54	4281,9
Cirkalitoralės stambios nuosėdos	MC3	AB.I, AB.M*	345,6	5,37	5585,9
Cirkalitoralės mišrios nuosėdos	MC4	AB.B	235,3	3,66	3932,3
Cirkalitoralės smėlis	MC5	AB.J	2359,8	36,69	6129,3
Cirkalitoralės dumblas	MC6	AB.H	1853,6	28,82	4046,6
Atviros jūros mišrios nuosėdos	MD4	AB.B	119	1,85	883,6
Atviros jūros smėlis	MD5	AB.J	129,7	2,02	624,7
Atviros jūros dumblas	MD6	AB.H	748	11,63	1648,4

Remiantis Evans et al. (2016) ir Condé et al. (2018) rekomendacijomis, Lietuvos jūriniai vandenys suskirstyti į infralitoralę, cirkalitoralę ir atvirą jūrą (giliają cirkalitoralę):

- infralitoralė – tai eufotinė zona, kur šviesos kiekis dugnui yra pakankamas daugiamečių dumblių (pvz., šakotojo banguolio *Furcellaria lumbricalis*) sąžalynams formotis. Lietuvos atveju – tai priekrantės dalis iki 15 m gylio.
- cirkalitoralė – tai giliau infralitoralės esanti zona, kur šviesos nebepakanka makrofitų sąžalynams formotis, o bendrijas formuoja dugno bestuburiai (pvz., dvigeldžiai *Mytilus edulis trossulus* ar *Limecola balthica*). Cirkalitoralės zona apima teritoriją tarp 15 ir 70 m izobatų.

- gili cirkalitoralė – afotinė, giliau 70 m atviros jūros zona, kurioje formuojasi haloklinas, stebimi deguonies stygiaus reiškiniai, o dugno fizines, chemines ir biologines savybes lemia Šiaurės Atlanto vandens įtekėjimai.

Pagal dugno nuosėdas buveinių tipai išskiriami tokiais principais: riedulynams priskiriamas kieto substrato dugnas, kuriame dominuoja >25 cm rieduliai. Stambių nuosėdų buveinių tipams priskiriamos nuosėdos, kuriose aptinkamos nuosėdų frakcijos nuo smėlio iki riedulių, tačiau dominuoja žvirgždas ir gargždas. Mišrių nuosėdų buveinių tipams priskiriamos nuosėdos, kuriose aptinkamos visos frakcijos, paprastai tai moreninis dugnas su molio, smėlio, žvirgždo ir gargždo frakcijomis. Smėlių buveinių tipams priskiriamos nuosėdos, kuriose dominuoja įvairių frakcijų smėliai. Dumblo buveinių tipams priskiriamos nuosėdos, kuriose dominuoja smulkausios frakcijos: aleuritas, dumblas ir molis.

**Infralitoralės riedulynas ir biogeninis rifas.** Šis buveinių tipas sutinkamas kontinentinėje Lietuvos priekrantėje ties Karkle ir Palanga, jo apytikslis užimamas plotas – 68 km<sup>2</sup>. Čia dominuoja kietas substratas – rieduliai ir gargždas, tarp kurių pasitaiko žvirgždo ir smėlio laukų. Dugnas yra pastoviai veikiamas bangų, deguonies stygiaus nėra, yra įtakojamas ištekančių Kuršių marių vandens, dėl to stebimas druskingumo ir vandens skaidrumo sumažėjimas bei maistmedžiagių ir organikos padidėjimas. Sekliausiose zonose dominuoja vienmečiai žaliadumbliai ir raudondumbliai, nuo 3-4 m gylio formuojasi šakotojo banguolio *F. lumbricalis* sąžalynai. Iki juodažiočio grundalo populiacijos staigaus padidėjimo 2011 m., rieduliai taip pat buvo gausiai naujų *M. edulis trossulus* kolonijomis, šiuo metu likę tik pavienės midijos ir ūsokojai vėžiagyviai *Amphibalanus improvisus*. Priekrantės rifai pasižymi didžiausia biologine įvairove Lietuvos jūriniuose vandenyse, yra pagrindinė strimelių *Clupea harengus membras* nerštavietė, žiemojančių paukščių (pvz., ledinių ančių *Clangula hyemalis*) maitinimosi vietos. Buveinių tipo svarba – didelė.

**Infralitoralės smėlis.** Šis buveinių tipas užima visą Kuršių Nerijos priekrantę bei dalį kontinentinės priekrantės, apytikslis plotas – 142 km<sup>2</sup>. Būdingi įvairių frakcijų smėliai, seklesnėse dalyse dažniausiai vyrauja rupesnės frakcijos. Dugnas yra pastoviai veikiamas bangų, deguonies stygiaus nėra. Sekliausioje zonoje dominuoja šoniplaukos *Bathyporeia pilosa*, daugiašerės kirmėlės *Hediste diversicolor* ir *Marenzelleria* sp. Giliau, 7-8 m gyliuose dominuoja dvigeldžiai *Cerastoderma glaucum*, *Mya arenaria* ir *Limecola balthica*. Dėl stipraus bangų poveikio makrofitų, pvz., jūrinio andro *Zostera marina*, nėra sutinkama. Jūrinių paukščių ir bentofagių žuvų mitybos rajonas. Buveinių tipo svarba – vidutinė.

**Infralitoralės dumblas.** Dėl itin stipraus bangų poveikio Lietuvos priekrantėje aleurito ir dumblo nuosėdų sutinkama labai retai. Šis buveinių tipas infralitoralėje sutinkamas tik ties Šventosios upės žiotimis, 10-15 m gylyje, užimamas plotas < 2 km<sup>2</sup>. Čia gausios daugiašerės kirmėlės *H. diversicolor*, *Marenzelleria* sp. ir *Pygospio elegans*, o didžiausią biomasę dažniausiai sudaro dvigeldžiai *M. arenaria* ir *L. balthica*. Buveinių tipo svarba – maža.

**Infralitoralės stambios nuosėdos.** Šis buveinių tipas sutinkamas kontinentinėje Lietuvos priekrantėje ties Palanga ir Šventąja, paprastai įsiterpę tarp rifų ir smėlio buveinių, bendras plotas – 5 km<sup>2</sup>. Dugnas yra pastoviai veikiamas bangų, deguonies stygiaus nėra. Šiame buveinių tipe dominuoja žvirgždas ir gargždas su rupaus smėlio frakcija, todėl čia sutinkama itin skurdi bentoso bendrija, kadangi substratas nėra tinkamas nei epifaunai, nei infaunai. Stambesni žvirgždo luitai ir pavieniai rieduliai gali būti apaugę pavieniais dumbliais ir jūrų gilėmis *A. improvisus*, o rupiame smėlyje negausiai sutinkamos daugiašerės kirmėlės. Buveinių tipo svarba – maža.

**Infralitoralės mišrios nuosėdos.** Šis buveinių tipas sutinkamas kontinentinėje Lietuvos priekrantėje, įsiterpęs tarp rifų ir smėlio buveinių, bendras plotas mažesnis nei 2 km<sup>2</sup>. Dugnas yra pastoviai veikiamas bangų, deguonies stygiaus nėra. Vyrauja moreninio molio su žvirgždo ir

gargždo priemaišomis dugnas, substratas nėra palankus nei epifaunai, nei infaunai, todėl čia sutinkama itin skurdi bentoso bendrija. Buveinių tipo svarba – maža.

**Cirkalitoralės riedulynas ir biogeninis rifas.** Bendras šio buveinių tipo užimamas plotas – apie 420 km<sup>2</sup>, jį sudaro trys pagrindiniai masyvai. Sekliausioji dalis 15-25 m gylyje užima apie 114 km<sup>2</sup> ir jungiasi su infralitoralės rifais. Čia dominuoja kietas substratas – rieduliai ir gargždas, tarp kurių pasitaiko žvirgždo ir smėlio laukų. Dugnas yra pastoviai veikiamas bangų, deguonies stygiaus nėra. Dėl per mažo patenkančios šviesos kiekio makrofitų nėra, todėl čia bendrijas formuoja epifauna – midijos *M. edulis trossulus* ir jūrų gilės *A. improvisus*. Šiai dienai nėra žinoma, kokį poveikį šios teritorijos buveinėms turėjo juodažiotis grundalas. Kita cirkalitoralės rifų teritorija, užimanti apie 168 km<sup>2</sup> dugno plotą, yra šiaurinėje Lietuvos jūrinių vandenų dalyje ir 25- 40 m gylyje su ribojasi Latvijos Respublikos siena. Čia vyrauja kietas substratas – rieduliai ir gargždas, tarp kurių pasitaiko žvirgždo ir smėlio laukų. Dugnas yra mažai veikiamas bangų, deguonies stygiaus nėra, šviesios makrofitams nebepakanka. Bentoso bendrijas formuoja epifauna – midijos *M. edulis trossulus* ir jūrų gilės *A. improvisus*. Pietinėje Lietuvos jūrinių vandenų dalyje, 35-70 m gylyje ties siena su Rusijos Federacija yra trečias cirkalitoralės rifų masyvas, užimantis apie 91 km<sup>2</sup> dugno plotą. Dugnas yra veikiamas bangų tik sekliausioje dalyje, deguonies stygiaus nėra, šviesios makrofitams nebepakanka. Bentoso bendrijas formuoja epifauna – midijos *M. edulis trossulus* ir jūrų gilės *A. improvisus*. Cirkalitoralės riedulyno buveinių tipo reikšmė Lietuvai yra itin didelė, nes čia yra jūriniams paukščiams ir žuvims svarbios teritorijos, biologinės įvairovės židiniai. Buveinių tipo svarba – didelė.

**Cirkalitoralės smėlis.** Tai didžiausią plotą (apie 2360 km<sup>2</sup>) Lietuvos jūriniuose vandenyse užimantis buveinių tipas. Būdingi įvairių frakcijų smėliai, seklesnėse dalyse paprastai vyrauja vidutinio stambumo smėlio frakcijos, o giliausiose – smulkus smėlis su aleuritu ir dumbliu. Dugnas pastoviai veikiamas bangų tik sekloje dalyje, deguonies stygiaus nėra, šiltuoju metų laiku 30-40 m gyliuose formuojasi termoklinas, giliausioji dalis patenka į viršutinę haloklino zoną. Visame cirkalitoralės smėlyje pagal biomasę dominuoja *L. balthica* dvigeldžiai, pagal gausumą – daugiašerės kirmėlės *Marenzelleria* sp. ir *P. elegans*. Iki 40 m gylio dažnai sutinkama ir kitų dvigeldžių *C. glaucum* ir *M. arenaria*, daugiašerių *H. diversicolor*, šoniplaukų *Corophium volutator*, tuo tarpu gilesnėje zonoje sutinkami glacialiniai reliktai *Monoporeia affinis* ir *Saduria entomon* bei daugiašerės kirmėlės *Bylgides sarsi*. Jūrinių paukščių ir bentofagių žuvų mitybos rajonas. Buveinių tipo svarba – vidutinė.

**Cirkalitoralės dumblas.** Šis buveinių tipas sutinkamas centrinėje Lietuvos jūrinės akvatorijos dalyje, užimamas plotas apie 1853 km<sup>2</sup>. Pagrindė vyrauja aleurito nuosėdos, seklesnėse vietose su smėlio frakcijų priemaišomis, o giliau 55 m jau vyrauja dumblo nuosėdos su aleurito frakcijomis. Dugnas pastoviai veikiamas bangų tik sekloje dalyje, deguonies stygiaus nėra, šiltuoju metų laiku 30-40 m gyliuose formuojasi termoklinas, giliausioji dalis patenka į viršutinę haloklino zoną. Didžiojoje dalyje cirkalitoralės smėlyje pagal biomasę dominuoja *L. balthica* dvigeldžiai, pagal gausumą – daugiašerės kirmėlės *Marenzelleria* sp. ir *P. elegans*. Iki 40 m gylio dažnai sutinkama ir kitų dvigeldžių *C. glaucum* ir *M. arenaria*, daugiašerių *H. diversicolor*, šoniplaukų *Corophium volutator*, tuo tarpu gilesnėje zonoje sutinkami glacialiniai reliktai *Monoporeia affinis* ir *Saduria entomon* bei daugiašerės kirmėlės *Bylgides sarsi*. Vertingas bentofagių žuvų mitybos rajonas. Buveinių tipo svarba – vidutinė.

**Cirkalitoralės stambios nuosėdos.** Kaip ir infralitoralėje, šis buveinių tipas paprastai įsiterpęs tarp rifų ir smėlio buveinių, bendras plotas – 345 km<sup>2</sup>. Dugnas pastoviai veikiamas bangų tik sekloje dalyje, deguonies stygiaus nėra. Šiame buveinių tipe dominuoja žvirgždas ir gargždas su rupaus smėlio frakcija, todėl čia sutinkama itin skurdi bentoso bendrija, kadangi substratas nėra tinkamas nei epifaunai, nei infaunai. Seklesnėje dalyje stambesni žvirgždo luitai ir pavieniai rieduliai gali būti apaugę pavienėmis midijomis *M. edulis trossulus* ir jūrų gilėmis *A. improvisus*, o rupiame smėlyje negausiai sutinkamos daugiašerės kirmėlės. Gilesnėje dalyje epifaunos požymių nepastebima. Buveinių tipo svarba – maža.

**Cirkalitoralės mišrios nuosėdos.** Šis buveinių tipas paplitęs Klaipėdos seklumoje (bankoje) ir rytiniame jos šlaite, 50-65 m gyliuose, užima apie 235 km<sup>2</sup> dugno ploto. Bangų poveikio dugnui nėra, deguonies stygiaus nėra. Vyrauja moreninio molio su žvirgždo ir gargždo priemaišomis dugnas, todėl čia sutinkama itin skurdi bentoso bendrija, kadangi substratas nėra tinkamas nei epifaunai, nei infaunai. Buveinių tipo svarba – maža.

**Atviros jūros smėlis.** Šis buveinių tipas sutinkamas vakariniame Klaipėdos seklumos šlaite, 70-100 m gyliuose, kur priedugnio srovės išplauna smulkias aleurito ir dumblo frakcijas, o nuosėdose dominuoja įvairūs smėliai, užimamo dugno plotas – apie 130 km<sup>2</sup>. Priedugnio temperatūra pastoviai žema ir mažai kintanti (4-5 °C), šiuose gyliuose formuojasi haloklinas, kur priedugnio druskingumas didėja nuo 7-8 iki 11-12. Gilesnėse vietose stebimas deguonies koncentracijos mažėjimas, galimi hipoksijos ir anoksijos reiškiniai. Bestuburių biomasė gerokai mažesnė nei cirkalitoralės smėlio buveinėse, tačiau dar galima sutikti dvigeldžių *L. balthica*, lygiakojų vėžiagyvių *S. entomon*, šoniplaukų *Pontoporeia femorata*, daugiašerių *B. sarsi*. Tai giliausiai esančios buveinės, tinkamos bentofagių žuvų maitinimuisi. Buveinių tipo svarba – vidutinė.

**Atviros jūros dumblas.** Šis buveinių tipas užima 748 km<sup>2</sup> dugno ploto ir sutinkamas nuo 70 m gylio pietinėje Lietuvos akvatorijos dalyje iki giliausios zonos vakarinėje akvatorijos dalyje. Dugne dominuoja itin smulki dumblo frakcija, priedugnio temperatūra pastoviai žema ir mažai kintanti (4-5°C), šiuose gyliuose formuojasi haloklinas, kur priedugnio druskingumas didėja nuo 7-8 iki 11-12. Gilesnėse vietose stebimas deguonies koncentracijos mažėjimas, galimi hipoksijos ir anoksijos reiškiniai. Deguonies kiekis giliausiose vietose daugiausia priklauso nuo Šiaurės Atlanto vandens įtekėjimų. Bestuburių biomasė itin maža, kur dar yra deguonies gyvena kiautavėžiai Ostracoda, laisvai plaukiojančios daugiašerės *B. sarsi*, nektobentosiniai organizmai, pvz. mizidės. Kur deguonies nėra, stebimi anaerobinėmis bakterijomis padengti dugno plotai. Buveinių tipo svarba – maža.

**Atviros jūros mišrios nuosėdos.** Šis buveinių tipas užima apie 119 km<sup>2</sup> dugno ploto ir sutinkamas 70-100 m gylio pietinėje ir vakarinėje Lietuvos akvatorijos dalyse. Priedugnio temperatūra pastoviai žema ir mažai kintanti (4-5 °C), šiuose gyliuose formuojasi haloklinas, kur priedugnio druskingumas didėja nuo 7-8 iki 11-12. Gilesnėse vietose stebimas deguonies koncentracijos mažėjimas, galimi hipoksijos ir anoksijos reiškiniai. Vyrauja moreninio molio su žvirgždo ir gargždo priemaišomis dugnas, todėl čia sutinkama itin skurdi bentoso bendrija, kadangi substratas nėra tinkamas nei epifaunai, nei infaunai. Buveinių tipo svarba – maža.

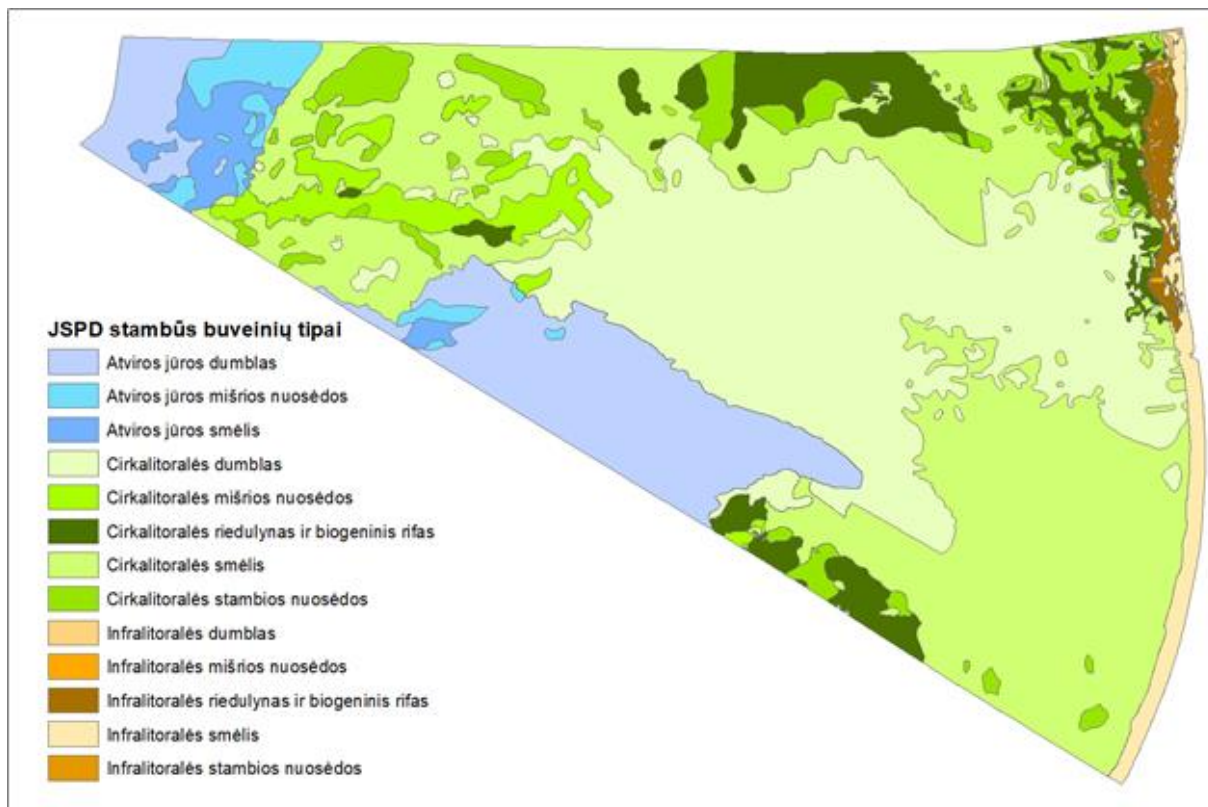

**4.1.1.12 paveikslas.** Pagrindinių JSPD buveinių tipų pasiskirstymo Lietuvos jūrinuose vandenyse žemėlapis.

***Fizinio trikdymo sukulto neigiamo poveikio kiekvienam buveinių tipui kiekvienoje vertinamojoje teritorijoje masto vertinimas***

Fizinio trikdymo sukulto neigiamo poveikio kiekvienam buveinių tipui kiekvienoje vertinamojoje teritorijoje masto D6C3 rodiklis (Disturbed broad habitat type due to physical disturbance against threshold value) apima kiekvieno buveinių tipo, kuris patiria neigiamą poveikį, erdvinį mastą, kai fizinis trikdymas sukelia buveinės biotinės ir abiotinės struktūros ir funkcijų pokyčius (pvz., keičiasi rūšinė sudėtis ir santykinis rūšių gausumas, arba nebėra itin jautrių rūšių).

Šis kriterijus nustatomas remiantis D6C2 kriterijaus (su fiziniu trikdymu susijusių pavojų pasiskirstymas ir jų masto įvertis) vertinimo rezultatais, juos perdengus su pagrindinių buveinių tipų sluoksniu ir įvertinus fizinio trikdymo plotą (km<sup>2</sup> ir %). Vertinamos buveinės nustatytos remiantis Lietuvos jūriniam vandenims nustatytu vyraujančių buveinių sąrašu (4.1.1.20 lent.).

Fizinis trikdymas dėl dugninio tralavimo nuolat apėmė 5 vyraujančias buveines, dar 4 buveinėse dugninis tralavimas buvo stebimas atskirais metais. Poveikio mastas vertinamuoju laikotarpiu tarp buveinių ženkliai skyrėsi ir kito nuo mažiau kaip 0,1% iki 40,6% visos buveinės ploto (4.1.1.21a lent.). Šiame etape fizinio trikdymo mastą buveinių būklei vertinant pagal 10 % GAB vertę, kuri perkelta iš Buveinių Direktyvos vertinimo gairių buveinių pasiskirstymui (Evans & Arvela, 2011), trijų buveinių – „Cirkalitoralės smėlio“, „Cirkalitoralės dumblo“ ir „Atviros jūros dumblo“ fizinio trikdymo mastas atskirais metais viršijo geros būklės slenkstinę vertę. Vidutinis fizinio trikdymo mastas vertinamajam laikotarpiui viršijo slenkstinę vertę tik cirkalitoralėje: nustatytas 14% vidutinis mastas „Cirkalitoralės smėlio“ buveinei ir 22% - „Cirkalitoralės dumblo“ buveinei. Trikdymo erdvinis mastas mažėjo vertinamojo laikotarpio antroje pusėje ir neviršijo GAB vertės nei vienai buveinei 2016-2017 metais.



**4.1.1.21a lentelė.** Buveinių tipų fizinio trikdymo žvejybos dugniniais tralais mastas (km<sup>2</sup>) arba kaip visos natūralaus dydžio buveinės procentinė dalis vertinamojoje teritorijoje (%). Paryškintos buveinės, kurių fizinio trikdymo erdvinis mastas atskirais metais viršijo 10% GAB vertę.

Buveinės tipas	2012		2013		2014		2015		2016		2017	
	km <sup>2</sup>	%	km <sup>2</sup>	%	km <sup>2</sup>	%	km <sup>2</sup>	%	km <sup>2</sup>	%	km <sup>2</sup>	%
Infralitoralės riedulynas ir biogeninis rifas	0	0	0	0	0	0	0	0	0	0	0	0
Infralitoralės stambios nuosėdos	0	0	0	0	0	0	0	0	0	0	0	0
Infralitoralės mišrios nuosėdos	0	0	0	0	0	0	0	0	0	0	0	0
Infralitoralės smėlis	0	0	1,9	1,3	0,35	0,3	0	0	1,9	1,3	0,07	0,1
Infralitoralės dumblas	0	0	0	0	0	0	0	0	0	0	0	0
Cirkalitoralės riedulynas ir biogeninis rifas	0,87	0,2	1,14	0,3	0,17	<0,1	0,29	0,1	0,57	0,1	0,17	<0,1
Cirkalitoralės stambios nuosėdos	2,94	0,9	4,9	1,4	3,6	1,0	0,6	0,2	0,7	0,2	0,6	0,2
Cirkalitoralės mišrios nuosėdos	3,1	1,32	1,1	0,5	0,6	0,3	0,2	0,2	0	0	0	0
<b>Cirkalitoralės smėlis</b>	432,2	<b>18,3</b>	582,6	<b>24,7</b>	516,2	<b>21,9</b>	201	8,5	170,2	7,2	144,4	6,1
<b>Cirkalitoralės dumblas</b>	752,5	<b>40,6</b>	646,5	<b>34,9</b>	566,4	<b>30,6</b>	191,5	<b>10,3</b>	169,8	9,7	80,8	4,4
Atviros jūros mišrios nuosėdos	4,5	3,8	1,6	1,3	0	0	0	0	0	0	0	0
Atviros jūros smėlis	4,9	3,8	3,5	2,7	0	0	0	0	0,6	0,5	1,1	0,9
<b>Atviros jūros dumblas</b>	259,1	<b>34,6</b>	57,3	7,7	14,5	1,9	39,5	5,3	27,1	3,6	30	4,0

Vertinant fizinį trikdymą, susijusį su grunto kasimu, laidojimu ir smėlio pilymu paplūdimiams papildyti, suminis poveikio plotas pasiskirsto 4 vyraujančiose buveinėse (4.1.1.21b lent.). Vertinimas atliktas remiantis 2012-2017 m. grunto laidojimo teritorijų plotu, laikantis prielaidos, kad visame plote dugnas patyrė fizinį trikdymą dėl geomorfologinių pokyčių. Smėlio kasimo trikdymui naudotas faktinis poveikio aplinkai ataskaitoje nurodomas plotas apie 2,5 km<sup>2</sup>. Šių teritorijų perdengimas su buveinių pasiskirstymu rodo, jog šios ūkinės veiklos užima apie 1,09% cirkalitoralės smėlio buveinės. Toks paplitimas viršija 1% slenkstinę vertę, kuri numatyta gamtosauginiame tikslu.

**4.1.1.21b lentelė.** Lietuvos Baltijos jūros buveinių, kuriose vykdoma ūkinė veikla, plotas, suminis poveikių plotas ir paveikto buveinės ploto dalis.

Buveinių tipas	Plotas, km <sup>2</sup>	Suminis poveikių plotas, km <sup>2</sup>	Veikiama buveinės dalis, %
Cirkalitoralės smėlis	2359,8	25,717	1,09
Cirkalitoralės dumblas	1853,6	7,755	0,42
Infralitoralės smėlis	142,2	0,354	0,25
Infralitoralės riedulynas	68,5	0,0285	0,04

**Buveinių būklės vertinimas pagal BKI.** Vyraujančių buveinių būklės vertinimas turi būti atliekamas pagal D6C4 ir D6C5 kriterijus. Pagal D6C4 kriterijų, buveinių tipo sunykimo dėl antropogeninių pavojų mastas neviršija nustatytos buveinių tipo natūralaus dydžio dalies vertinamojoje teritorijoje. Pagal D6C5 kriterijų neigiamo poveikio, kurį antropogeniniai pavojai daro tam tikro buveinių tipo būklei, įskaitant jų biotinės ir abiotinės struktūros ir funkcijų pokyčius (pvz., būdingą rūšinę sudėtį ir santykinę rūšių gausumą, itin jautrių, pažeidžiamų ar pagrindinę funkciją atliekančių rūšių nebuvimą, rūšies struktūrą pagal dydį), mastas neviršija nustatytos to buveinių tipo natūralaus dydžio dalies vertinamojoje teritorijoje. Pagal D6C4 ir D6C5 kriterijus turi būti atliktas vienas bendras kiekvieno buveinių tipo vertinimas turi būti naudojamas vertinant bentoso buveinių pagal 1 deskriptorių ir jūros dugno vientisumo pagal 6 deskriptorių vertinimus. Šiame etape kai kurių vyraujančių dugno buveinių, kurių pasiskirstymo areale yra stebėsenos stotys, būklė vertinama pagal bentoso kokybės indeksą (BKI).

Makrofaunos stebėsenos programa apima šiuos stambius buveinių tipus: infralitoralės smėlis - 4, 5, 6, 7 stotys, cirkalitoralės smėlis – N6 (dampingo zonoje – 20 ir 20A), cirkalitoralės dumblas – 64 ir 65 stotys. GAB slenkstinė vertė infralitoralei – 3,2, cirkalitoralei – 2,9 (4.1.1.13 pav.).

Infralitoralės smėlio buveinės tipe 2012-2017 m. buvo stebėta gera aplinkos būklė (BKI 3,48±0,29), nors atskirais metais būklė kito tarp geros (2012-2016 m.) ir blogos (2017 m.). Lyginant su 2006-2011 m. periodu, būklė gerėjo: BKI nežymiai didėjo nuo 3,35±0,28 iki 3,48±0,29, o ankstesniame periode GAB sąlygas neatitiko du kartus.

Cirkalitoralės smėlio buveinės tipe 2012-2017 m. buvo stebėta bloga aplinkos būklė (BKI 2,80±0,34), nors atskirais metais būklė kito tarp blogos (2016-2017 m.) ir geros (2012-2014 m.). Lyginant su 2006-2011 m. periodu, būklė gerėjo: BKI didėjo nuo 2,66±0,16 iki 2,80±0,34, taip pat visu ankstesniu laikotarpiu fiksuota bloga būklė, tuo tarpu 2012-2017 m. bloga būklė stebėta tik dvejus metus.

Cirkalitoralės dumblo buveinės tipe 2012-2017 m. buvo stebėta gera aplinkos būklė tiek vidutiniškai už visą periodą (BKI 3,11±0,17), tiek atskirais metais (BKI 2,93-3,34). 2006-2011 m. periodu būklė taip pat buvo gera (BKI 3,13±0,23), nors bloga būklė (BKI 2,77) buvo stebima 2007 m.

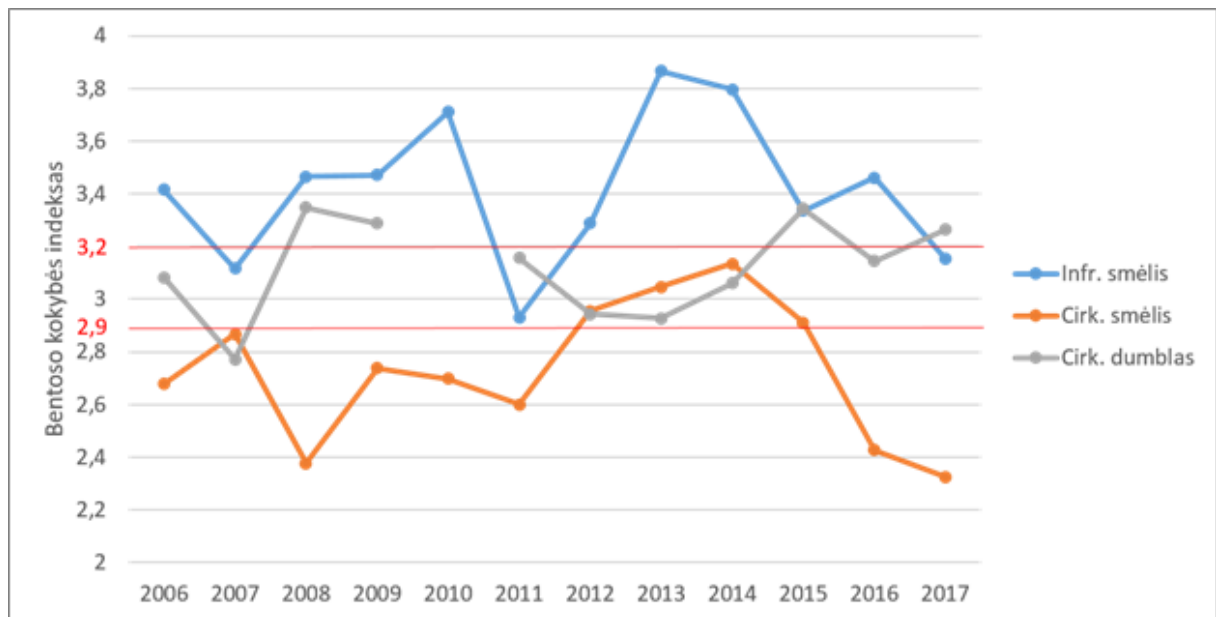

**4.1.1.13 paveikslas.** Stambių buveinės tipų aplinkos būklė 2006-2017 m. GAB slenkstinė vertė infralitoralei – 3,2, cirkalitoralei – 2,9.

**Infralitoralės riedulyno būklės vertinimas.** Makrofitobentoso monitoringas buvo atliktas siekiant įvertinti galimą Palangos paplūdimio papildymo smėliu poveikį, 2011 m. gegužės mėn. Tvarkomo kranto akvatorijoje prieš smėlio pylimo darbus (balandžio 12, 19, 22 d.) ir po jų (rugpjūčio 15, 25 d.) buvo atlikti povandeniniai tyrimai 10 tyrimo stočių (4.1.1.14 pav.). Dugnas buvo filmuojamas nardant 10 m ilgio transekte arba iš dreifuojančio laivo nuleidžiama kamera (apie 2 min. trukmės transektos). Filmuota medžiaga buvo padalinta į 30 sek. fragmentus, tokiu būdu kiekvienoje stotyje gauta 12 vaizdo medžiagos imčių. Kiekvienoje imtyje buvo įvertinama smėlio ir kieto substrato (gargždo ir riedulių) santykis, taip pat raudondumblio, šakotojo banguolio (*Furcellaria lumbricalis*) procentinis padengimas. Pakartotinių tyrimų metu rugpjūčio mėnesį narams nepavyko rasti transektų sekiausiose stotyse (3 ir 5 stotys), kurios tikriausiai buvo nuneštos audrų metu. Šių stočių analizė atlikta tik iš vaizdo medžiagos, gautos distancine kamera.

Šešiose tyrimo stotyse nuo akmenų imta po 3 makrofitobentoso mėginius iš 20x20 cm ploto rėmelio. Surinkti šakotojo banguolio pavyzdžiai buvo džiovinami 60 °C temperatūroje 24 val. ir nustatomas rūšies sausas svoris.

Dugno batimetrija buvo skanuota 2011 liepos 3-4 d. ir 2012 m. sausio 22 d. vienspinduliniu echolotu (ELAC Hydrostar 4300) ir daugiaspinduliniu sonaru (GEOSWATH PLUS Compact and Seabeam 1185), dugno nuosėdų sudėtis vertinta šoniniu skanavimo sonaru (GEOSWATH PLUS Compact).



**4.1.1.14 paveikslas.** 2011 m. tyrimo vietos palei Palangos paplūdimį. Linijos žymi 5 ir 10 m izobatas.

Vidutinis smėlio padengimas iki tvarkymo darbų sudarė  $17,9 \pm 13,9$  ( $\pm$  standartinis nuokrypis) %, o po jų –  $21,0 \pm 10,8$  %, tačiau vidurkiai statistiškai reikšmingai nesiskyrė (t Welch testas:  $t = 0,39$ ,  $df = 18$ ,  $p$ -reikšmė =  $0,70$ ). Kai kur (pvz., 3 monitoringo stotyje) smėlis registruotas tik po tvarkymo darbų (4.21 pav.), tačiau jo kilmės rajonas lieka neaiškus be išsamesnių litodinaminių tyrimų priekrantėje.

Šakotojo banguolio nebuvo rasta 1-oje monitoringo stotyje (4.1.1.15 pav.). Kitose stotyse jo padengimas nuo bendro apžvalgos ploto atskirose transektų sekcijose siekė iki 80 %. Vidutinis dugno padengimas raudondumbliu tarp matavimų iki ir po smėlio pylimo reikšmingai nesiskyrė (t Welch testas:  $t = 0,17$ ,  $df = 17$ ,  $p$ -reikšmė =  $0,86$ ): vidutinis padengimas iki darbų buvo  $20,2 \pm 11,3$ %, o po jų –  $16,6 \pm 11,9$  %. Esminių banguolio gausumo pokyčių taip pat nebuvo stotyse (3, 4 ir 5), kurios yra arčiausiai tvarkomo kranto ruožo. Į šiaurę nuo smėlio pylimo vietų (7 ir 8 stotyse) buvo nustatytas reikšmingai mažesnis vidutinis dugno padengimas banguoliu po tvarkymo negu prieš tai (t Welch testas:  $t_7$  stotis =  $-3,62$ ,  $df = 4$ ,  $p$ -reikšmė =  $0,02$ ;  $t_8$  stotis =  $7,07$ ,  $df = 4$ ,  $p$ -reikšmė <  $0,01$ ). Išpilto smėlio poveikis šiose stotyse mažai tikėtinas, kadangi 7-oje stotyje vidutinis smėlio kiekis buvo tik apie 10%, o 8-oje stotyje smėlio nebuvo nei prieš, nei po tvarkymo darbų. Banguolio gausumo skirtumai galėjo atsirasti dėl sezoninės dinamikos ar metodinių paklaidų, pavyzdžiui, dėl globalios pozicionavimo sistemos imtuvų paklaidos arba skirtingų povandeninės kameros dreifo krypčių.

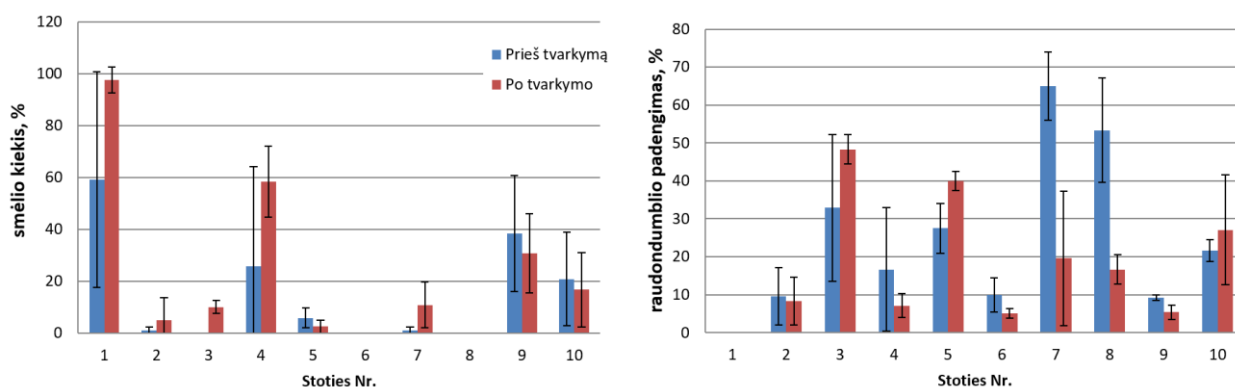

**4.1.1.15 paveikslas.** Smėlio vidutinis ( $\pm$  standartinis nuokrypis) kiekis ir raudondumblio, šakotojo banguolio, padengimas transektose prieš ir po kranto tvarkymo darbus.

Neaptiktas ir smėlio poveikis banguolio biomasei (įskaitant 7 stotį), kadangi lyginant iki ir po paplūdimio tvarkymo darbų registruotas gana ženklus vidutinės rūšies biomasės padidėjimas – nuo  $79,2 \pm 66,1$  iki  $180,3 \pm 214,8$  g m<sup>-2</sup> (4.1.1.16 pav.), nors skirtumas yra statistiškai nereikšmingas (t testas priklausomoms imtims,  $t = 1,57$ ,  $df = 17$ ,  $p = 0,14$ ). Raudondumblio biomasės padidėjimai gali būti siejami su rūšies produkciniais procesais vegetacijos/reprodukcijos sezono metu bei metodinėmis paklaidomis.

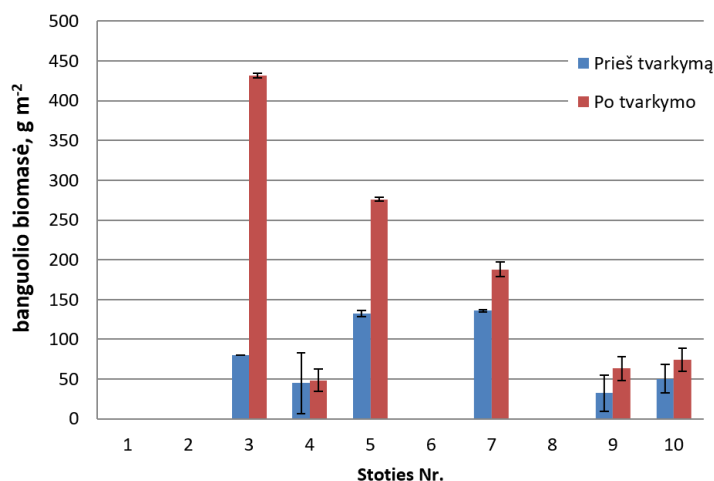

**4.1.1.16 paveikslas.** Šakotojo banguolio biomasės pokytis tvarkomo rajono monitoringo stotyse.

Reikia pažymėti, kad vykdant smėlio pylimo darbus buvo trūkusi vamzdžių sistema, kuria transportuojamas smėlis iš laivo į krantą, dėl to 9 m gylyje moreniniame dugne susiformavo smėlio sekluma (Visakavicius et al., 2012). 2011 m. birželio 04-05 d. buvo papildomai atlikti smėlio poveikio aplinkai tyrimai: akustiniais prietaisais išmatuoti skersiniai gylio profiliai, siekiant nustatyti išpilto smėlio plotą, bei nardant kartografuotas dugnas išilgai dviejų skersinių (statmenų viena kitai) transektų virš išpiltos vietos, siekiant įvertinti seklumos ribas ir greta esančių neužpiltų dugno bendrijų struktūrą.

Remiantis 2008 m. batimetrijos duomenimi tiriamojoje vietoje buvo dauba, kur gylis kito 9-10 m (4.1.1.17 pav.), dugnas daugiausia buvo padengtas rieduliais ir gargždu, lokalūs smėlio laukai buvo tik pietrytinėje ir pietvakarinėje dalyje. Po avarijos ši dauba buvo užpildyta smėliu iki 3 m gylio. Buvo apskaičiuota, kad išsiliejusio smėlio plotas sudarė 9.300 m<sup>2</sup>, o tūris - 20.000 m<sup>3</sup>. Po 7 mėnesių užpilto smėlio plote gylis buvo 8 m, o pats užpilto smėlio arealas užėmė 42.000 m<sup>2</sup> plotą. Didžioji dalis nuosėdų migravo šiaurės link  $91 \pm 17$  m, į rytus  $83 \pm 12$  m ir į pietus  $74 \pm 15$  m, tuo tarpu vakarinė išsiliejusio smėlio ploto riba buvo pajudėjusi tik  $48 \pm 29$  m.

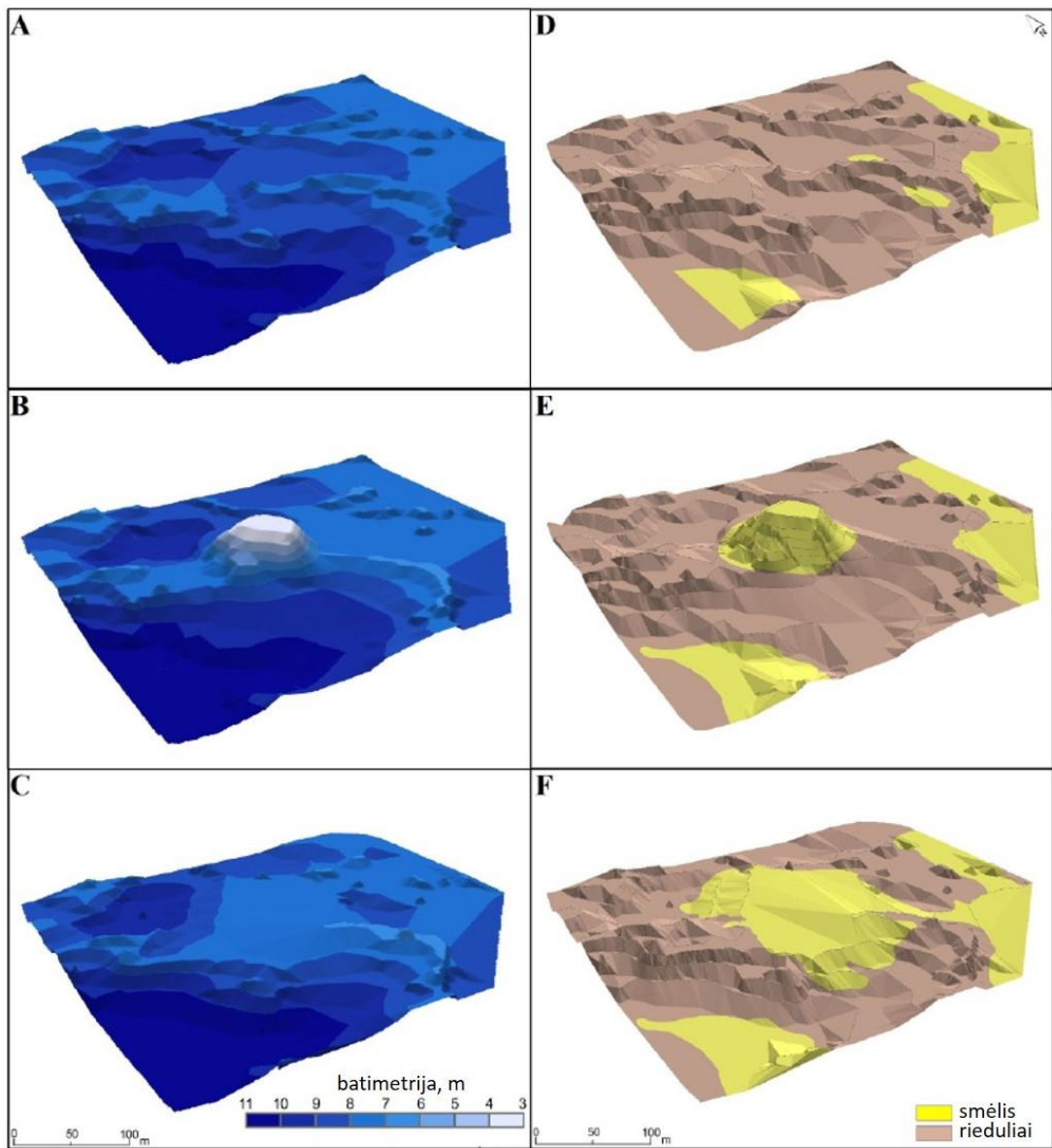

**4.1.1.17 paveikslas.** Gylio ir dugno nuosėdų kokybės pasikeitimai ties Palanga prieš smėlio išpylimą (A ir D) ir po pylimo 2011 m. (B ir E) bei 2012 m. (C ir F).

Vertinant atsitiktinai išpilto smėlio poveikį raudondumblio, šakotojo banguolio, augavietėms, buvo atsižvelgta į dvi aplinkybes (Visakavicius et al., 2012): koks išpilto smėlio plotas santykiu su bendru augavietės plotu ir koks dugno padengimas raudondumbliu poveikio zonoje. Po avarijos išpilto smėlio plotas sudarė tik apie 0,1% bendro šakotoju banguoliu augavietės ploto ( $35 \pm 11 \text{ km}^2$ ) priekrantėje (Bučas et al., 2009).

Smėlis buvo išpiltas ant dugno, kurio padengimas raudondumbliu buvo apie 25-50 % (Visakavicius et al., 2012), t.y. ne ant pačių sąžalynų, esančių apie 200 m piečiau smėlio išpiltos zonos (4.1.1.18 pav.). Santykinai nedidelį išpilto smėlio poveikį patvirtino ir narų įvertintas dugno padengimas šakotoju banguoliu skersiniame profilyje einančiame per paveiktą ir nepaveiktą vietą (4.1.1.19 pav.), kur raudondumblio padengimas  $>50 \%$  buvo jau už 20 m nuo išpilto smėlio zonos.

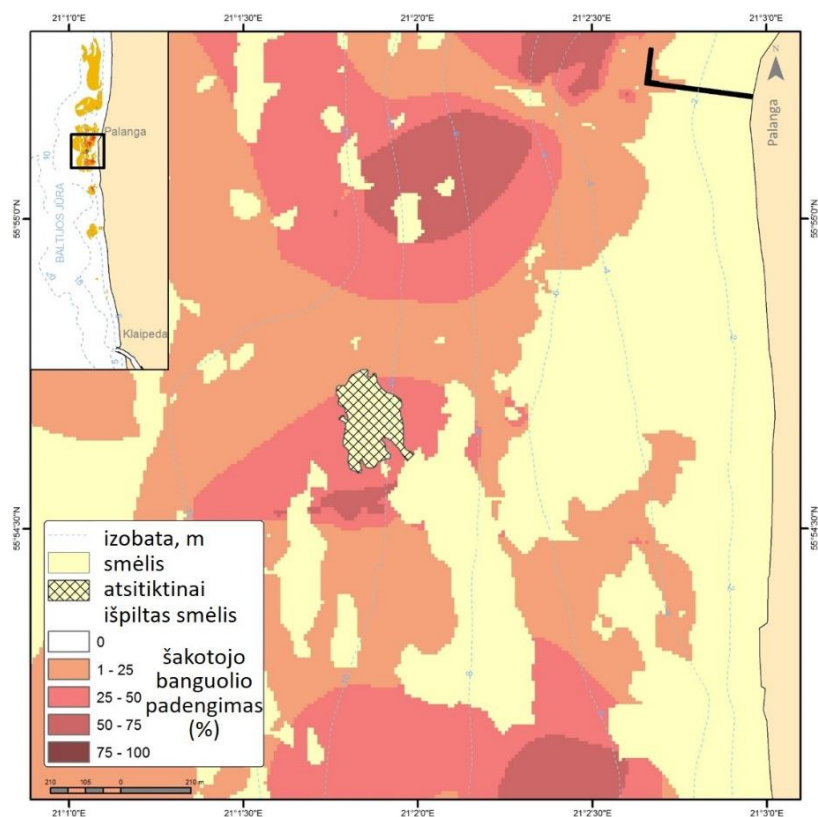

**4.1.1.18 paveikslas.** Atsitiktinai išpildo smėlio plotas raudondumblio, šakotojo banguolio, augavietėse ties Palanga.

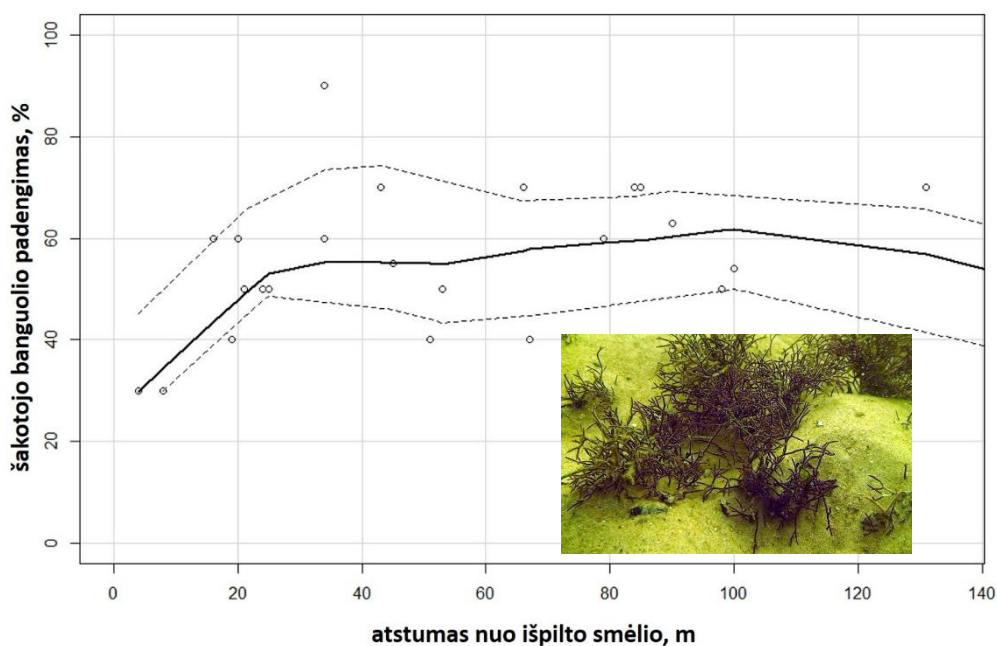

**4.1.1.19 paveikslas.** Dugno padengimas šakotoju banguoliu tolstant nuo atsitiktinai išpildo smėlio zonos ties Palanga. Povandeninė nuotrauka iliustruoja smėliu užpildytus raudondumblio gniužulus poveikio vietoje.

Apibendrinant tyrimų rezultatus nenustatyta jokių reikšmingų šakotojo banguolio augaviečių struktūrinių charakteristikų pokyčių (Visakavicius et al., 2012). Esminių pokyčių nebuvo nustatyta taip pat vietose, kurios yra arčiausiai tvarkomo kranto ruožo, todėl išpiltas Palangos paplūdimyje smėlis neturėjo reikšmingo poveikio banguolio gausumui. Tačiau tolimesnė

lokalaus poveikio raida dėl išpildo smėlio migracijos į aplinkines augavietes ir infralitoralės riedulyno buveinės dalis, bei užpiltos vietos atsistatymas nebuvo stebimi.

**Buveinių tipų sąrašas, kurioms reikalingas būklės vertinimas, aplinkosauginių tikslų nustatymas, ilgalaikės stebėsenos vykdymas.** Prioritetiniai buveinių tipai būklės vertinimui ir ilgalaikiai stebėsenai yra infralitoralės ir cirkalitoralės riedulynai ir biogeniniai rifai. Šie du tipai apima Buveinių direktyvos I priedo sąrašo buveinių tipą – rifus (1170). Didžioji rifų dalis patenka į saugomų teritorijų ribas, pasižymi didžiausia biologine ir funkicine įvairove. Infralitoralėje rifų bentosinės bendrijos yra veikiamos juodažiočio grundalo, iš Kuršių marių ištekančio vandens, natūralios smėlio migracijos ir smėlio pylimų (pvz., Palangos paplūdimių gamtotvarkos priemonių diegimas). Infralitoralės smėlių, cirkalitoralės smėlių ir cirkalitoralės dumblo vyraujantys buveinių tipai dengia didžiąją Lietuvos jūrinės akvatorijos dalį, todėl norint stebėti bendrą akvatorijos būklę, būtina stebėseną nuolatinėse stotyse. Funkciškai svarbiausių buveinių tipų vertė vietos bioįvairovei, atliekama funkcija jūros ekosistemoje bei grėsmės jų būklei pateikiami 4.1.1.22 lent.

**4.1.1.22 lentelė.** Funkciškai svarbiausių buveinių tipų vertės ir pagrindinių grėsmių charakteristika.

Vyraujančios buveinės tipas	Ekosisteminė vertė	Pagrindiniai poveikiai (įskaitant tikėtinas grėsmes)
Infralitoralės riedulynas ir biogeninis rifas	Didelė bioįvairovė, nerštavietės, žiemojančių jūrinių paukščių mitybos vietos, žuvų mailiaus augimo ir mitybos vietos	Biologinis trikdymas: invazinės rūšys (D2), žemės ūkis (eutrofikacija), jūros dugno morfologijos pakeitimas dėl kranto apsaugos
Infralitoralės smėlis	Žiemojančių jūrinių paukščių mitybos vietos	Biologinis trikdymas: invazinės rūšys (D2), žemės ūkis (eutrofikacija), jūros dugno morfologijos pakeitimas dėl kranto apsaugos priemonių
Cirkalitoralės riedulynas ir biogeniniai rifai	Didelė bioįvairovė, žiemojančių jūrinių paukščių mitybos vietos, žuvų mailiaus augimo ir mitybos vietos	Biologinis trikdymas: invazinės rūšys (D2), žemės ūkis (eutrofikacija)
Cirkalitoralės smėlis*	Žiemojančių jūrinių paukščių ir bentofagių žuvų mitybos vietos	Žvejyba dugniniais tralais, jūros dugno morfologijos pakeitimas dėl kasimo ir medžiagų laidojimo; mineralų gavyba (smėlio kasimas)
Atviros jūros smėlis*	Bentofagių žuvų mitybos vietos	žemės ūkis (eutrofikacija), žvejyba dugniniais tralais

\*esant sąnaudų atžvilgiu pagrįstiems buveinių kokybės trikdymo erdvinio masto nustatymo metodams.

### **Cirkalitoralės dumblo vyraujančios buveinės ekologinės būklės vertinimo pagal BKI rodiklį galimybės ir poreikis**

Rodiklis „Minkšto dugno makrozoobentosos būklė pagal BKI“ (angl. *Status of the soft-bottom macrozoobenthos (BQI)*) cirkalitoralės dumblo yra nurodytas kaip galimas taikyti HOLAS II (HOLAS II 6E-2017, 4-1), ir jis yra analogiškas HELCOM pagrindinių rodiklių ataskaitoje (HELCOM, 2018. State of soft-bottom macrofauna community. HELCOM core indicator report) rodikliui „Minkšto dugno makrofaunos bendrijų būklė“ (angl. *State of soft-bottom macrofauna community*). Rodiklio vertės Rytų Gotlando baseinui buvo gautos naudojant pagrinde Lietuvos jūrinės akvatorijos duomenis 30-60 m gyliuose, apimant cirkalitoralės dumblo ir cirkalitoralės smėlio buveines. Siekiant išvengti, jog gretimų baseinų tos pačios rūšys papuola į skirtingas jautrumo kategorijas, buvo koreguotos kai kurių rūšių (pvz., *Monoporeia affinis*) jautrumo vertės (Schiele et al., 2016). Tokiu būtu Rytų Gotlandui buvo gauta mažesnė BKI slenkstinė vertė negu I tarpinėje ataskaitoje atliktame vertinime (atitinkamai 2,11 ir 2,9). Rekomenduotume ir toliau taikyti I tarpinėje ataskaitoje ir JSPD1 naudotas jautrumo vertes ir BKI slenkstinę vertę, siekiant



kuo tiksliau vertinti Lietuvos buveinių būklę. Esant poreikiui (pvz., atsiradus gerai erdvėje pasiskirsčiusiems duomenims iš kaimyninių Latvijos ir Lenkijos rajonų), vertinimą būtų galima lengvai koreguoti, kadangi BKI ir rūšių jautrumo verčių skaičiavimo metodika yra gerai žinoma ir taikoma.

### **„Suminio poveikio dugno biotopams“ rodiklio pritaikomumas ir taikymo poreikis**

Rodiklis „suminis poveikis dugno biotopams“ dar vystomas (Berg et al., 2018), rodiklio dabartinis patikimumas – žemas. Riba tarp mažo ir vidutinio suminio poveikio indikuoja reikšmingą poveikį, o 25 % viso biotopo ploto, esančio reikšmingame poveikyje, yra preliminari ribinė vertė tarp geros ir blogos aplinkos būklės. Šis rodiklis orientuotas į poveikius, sukeliančius buveinių nykimą didesniame nei lokaliame mastelyje (gilinimas ir smėlio kasimas, dämpingas, jūrinės konstrukcijos (tiltai, naftos platformos), konstrukcijos, saugančios nuo krantų erozijos, kabeliai ir vamzdiniai, vėjo jėgainių parkai, žvejyba dugniniais tralais).

Rodiklio taikymui reikalinga:

- erdvinė informacija apie biotopų erdvinį pasiskirstymą ne žemesniame nei HELCOM HUB klasifikacijos 4 lygmenyje, pageidautina 5-6 lygmenyse;
- erdvinė informacija apie poveikių pasiskirstymą, apimant jų dažnumą, intensyvumą ir mastą;
- biotopų fizinių ir biologinių komponentų atsparumą (angl. *resistance*) ir atsistatymą (angl. *resilience*) atskiriems poveikiams;

Rodiklis „suminis poveikis dugno biotopams“ gali būti taikomas tik tada, kai atskirų poveikių dugno biotopams erdvinis mastas ir poveikis biotiniams ir abiotiniams biotopo komponentams yra aiškiai žinomi. Taip pat duomenų erdvinė rezoliucija (tiek poveikių, tiek biotopų), turi būti pakankamai didelė ir tarpusavyje suderinama, jog būtų galima vertinti biotopo veikiamo ploto procentinę dalį skirtingiems poveikiams. Kita vertus, iš aukščiau išvardintų poveikių, didesniu nei lokaliu mastu Lietuvos akvatorijoje veikia tik dugninis tralavimas, kuris erdviškai nepersidengia su lokaliame mastelyje veikiančiais poveikiais (smėlio kasimu, dämpingu ir smėlio pylimu), todėl šio rodiklio taikymas šiuo metu nėra aktualus.

### **Pasiūlymai ir pastabos Lietuvai priklausančios Baltijos jūros aplinkos monitoringo programai pagal makrozoobentosą 2018-2024 metų laikotarpiui**

Dabartinė aplinkos monitoringo programa apima šiuos buveinių tipus: infralitoralės smėliai – 4, 5, 6, 7 stotys, cirkalitoralės smėliai – N6 (dämpingo zonoje – 20 ir 20A), cirkalitoralės dumblas – 64 ir 65 stotys. Minkšto dugno makrozoobentosos monitoringo stočių tinklo sudarymas turėtų būti nukreiptas į buveines, kuriose norima stebėti daugiametę būklę. Šiuo metu monitoringo stotys apima tik dalį buveinių tipų: infralitoralės smėlis (4, 5, 6, 7 stotys), cirkalitoralės smėlis (stotis N6 bei dämpingo poveikyje esančios 20 ir 20A), cirkalitoralės dumblas (64, 65 stotys). Šiuo metu visiškai nėra stebimos atviros jūros buveinės. Šios buveinės yra haloklino zonoje ir giliau, todėl jų stebėseną itin svarbi, kadangi jų būklės vertinimas padėtų nustatyti bendro Baltijos jūros deguonies režimo įtaką Lietuvos atviros jūros buveinėms. Turint omenyje, kad šiose buveinėse vykdoma intensyvi žvejyba dugniniais tralais, šių buveinių stebėseną būtų atskaitos taškas vertinant žvejybos poveikį. Reikia paminėti, kad šių buveinių būklės vertinimui būtini išsamūs hidrologiniai vandens stulpo ir priedugnio vandens druskingumo, deguonies ir temperatūros duomenys (6-12 kartų per metus) haloklino zonoje.

Dalis stočių (pvz., 1, 2, 3, 1B, B-4) būklės vertinimui nėra tinkamos, kadangi numatytos heterogeniškae dugne. Čia atskirais metais nuosėdos varijuoja nuo riedulių ir žvyro iki smėlio ir smėlėto dumblo. Tokiais atvejais vertinti būklę nėra įmanoma, kadangi skirtumai būna sąlygoti skirtingų nuosėdų, o ne aplinkos pokyčių. Apskritai, stebėseną stambių ir mišrių nuosėdų buveinėse turėtų būti minkšto ir akmenuoto dugno metodų kombinacija, todėl vien minkšto dugno makrozoobentosos monitoringas šiuose buveinių tipuose nėra aktualus.

Būklės vertinimas pagal bentoso kokybės indeksą gali būti atliekamas infralitoralės ir cirkalitoralės smėliams bei cirkalitoralės dumbliui. Yra keletas BKI skaičiavimo formulių variacijų, tačiau šiuo metu yra priimta naudoti Leonardsson et al. (2009) formulę. Jautrumo vertės infralitoralės ir cirkalitoralės stotims Lietuvos akvatorijoje pateiktos 4.1.1.23 lentelėje.

**4.1.1.23 lentelė.** Rūšių jautrumo vertės infralitoralės ir cirkalitoralės stebėsenos stotims.

Rūšis	Infralitoralė	Cirkalitoralė
<i>Bathyporeia pilosa</i>	4,5	
<i>Bylgides sarsi</i>		4,8
<i>Cardium glaucum</i>	4,8	5,5
<i>Corophium volutator</i>	4,3	3
<i>Halicryptus spinulosus</i>		4,4
<i>Hediste diversicolor</i>	4,3	5,3
<i>Hydrobia sp.</i>	4,4	5,4
<i>Limecola balthica</i>	3,4	2,9
<i>Marenzelleria sp.</i>	4,1	3,5
<i>Monoporeia affinis</i>		3,4
<i>Mya arenaria</i>	4,4	4,9
Nemertini undet.	5,6	
Oligochaeta undet.	3,4	4
Ostracoda undet.		4,4
<i>Pontoporeia femorata</i>		5,2
<i>Pygospio elegans</i>	2,8	3,4
<i>Saduria entomon</i>		3
<i>Streblospio benedicti</i>	5,8	

Kadangi bentoso kokybės indeksas remiasi individų gausumo duomenimis, minkšto dugno stebėsenos stotyse būtina imti kelias imtis (ne mažiau trijų), taip pat bent du kartus per metus, siekiant sumažinti natūralią gausumo variaciją dėl netolygaus individų pasiskirstymo (angl. *patchiness*) bei sezoninės dinamikos.

#### Literatūros šaltiniai

Condé, S., Royo Gelabert, E., Parry, M., Lillis, H., Evans, D., Mo, G., & Agnesi, S., 2018. Updated crosswalks between European marine habitat typologies - A contribution to the MAES marine assessment. ETC/BD report for the EEA.

Bučas, M., Daunys, D., Olenin, S., 2009. Recent distribution and stock assessment of the red alga *Furcellaria lumbricalis* on an exposed Baltic Sea coast: combined use of field survey and modelling methods. *Oceanologia* 51(3): 1-19.

Evans, D., Aish, A., Boon, A., Condé, S., Connor, D., Gelabert, E. Michez, N., Parry, M., Richard, D., Salvati, E. & Tunesi, L., 2016. Revising the marine section of the EUNIS Habitat classification - Report of a workshop held at the European Topic Centre on Biological Diversity, 12 & 13 May 2016. ETC/BD report to the EEA.

Gulbinskas S., 2011. Palangos paplūdimio papildymo smėliu aplinkos tyrimai ir monitoringas II etapas, Aplinkos monitoringas. Tarpinė ataskaita KU Baltijos pajūrio aplinkos tyrimų ir planavimo institutas, Klaipėda, 41 p.

Visakavicius, E., Bucas, M., Kelpsaite, L., Figoras, A., 2012. Unexpected experiment of sediment transport and its effect on the benthic habitat on the Baltic Sea nearshore area of Lithuania. *Baltic International Symposium (BALTIC)*, 2012 IEEE/OES: 1-6.

## 4.4 Jūros ekosistema

### 4.4.1 Mitybos tinklai (D4)

Rengiant mitybos tinklų vertinimo metodiką, ekosistemos elementų pasirinkimas buvo atliktas atsižvelgiant į EK sprendime (Commission Decision (EU) 2017/848 of 17 May 2017) įvardintus vertinimo kriterijus (D4C1, D4C2, D4C3, D4C4), kuriems atitinkamai yra parinkti šie HELCOM rodikliai (<http://www.helcom.fi/Lists/IndicatorList/AllItems.aspx>): D4C1 – fitoplanktono duominuojančių grupių sezoninės kaitos rodiklis, D4C2 – kertinių priekrantės žuvų funkcinų grupių gausumas, D4C3 – zooplanktono vidutinio dydžio ir bendro išteklių rodiklis.

Visi įvardinti rodikliai panaudoti mitybos tinklų vertinime, nes atitinka visas sąlygas, nurodytas EK sprendime: a) apima ne mažiau kaip tris trofines gildijas; b) dvi iš jų yra trofinės ne žuvų gildijos; c) viena trofinė gildija yra pirminis producentas; d) bus reprezentuojamas viršutinis, vidurinis ir apatinis mitybos grandinės lygmenys.

**Sezoninė dominuojančių fitoplanktono grupių kaita** (angl., Seasonal succession of dominating phytoplankton groups) yra vienas iš pagrindinių Baltijos jūros GAB rodiklių. Rodiklio aktualumas Lietuvos jūros rajonui pagrįstas 4.1.1.14 lentelėje. Lietuvos jūros rajone šis rodiklis buvo pritaikytas kartu priekrantės vandenims (BAL-LT-AA-01 ir teritorinei jūrai (BAL-LT-AA-03)). Pagal HELCOM fitoplanktono ekspertų grupės rekomendacijas buvo nustatytos referentinės (etaloninės) sąlygos ir įvertinta jūros aplinkos būklė 2012-2017 m. laikotarpiui. Rodiklio sąsajos su aplinkos aktualiais parametrais (druskingumu, temperatūra, buveinių tipu) pateiktos II priede.

**Zooplanktono vidutinio dydžio ir bendro išteklių rodiklis** (angl., Zooplanktono Mean Size and Total Stock, MSTs) yra priimtas kaip vienas iš pagrindinių Baltijos jūros geros būklės indikatorių, įtrauktas į pagrindinių HELCOM mitybos tinklų ir bioįvairovės rodiklių sąrašą. Rodiklio aktualumas Lietuvos jūros rajonui pagrįstas 4.1.1.24 lentelėje. Rodiklio sąsajos su aplinkos aktualiais parametrais (druskingumu, temperatūra, buveinių tipu) pateiktas II priede.

**Kertinių Baltijos jūros priekrantės žuvų funkcinų grupių gausumas (Mezo-plėšrių žuvų gausumas, D4C2)**. Atnaujinant būklės vertinimą atsižvelgiant į EK sprendime pateiktus metodologinius standartus ir Baltijos regione siūlomą mitybos tinklų vertinimo strategiją (HELCOM HOLAS II), Mezo-plėšrių žuvų gausumo rodiklis (D4C2) buvo atrinktas kaip potencialiai tinkamas Lietuvos Baltijos jūros priekrantės žuvų bendrijų būklės indikatorius ir įtrauktas į vertinimą kaip papildomas rodiklis prie dabar jau taikytų. Rodiklio apskaičiavimas pagrįstas žuvų bendrijų stebėsenos duomenimis. Stebėseną vykdoma kasmet nuo 1994 m. (išskyrus 1995-1997 m.) priekrantės akvatorijos sekliose smėlio buveinėse ties Monciškėmis, o nuo 2003 m. ir akvatorijoje ties Būtinge. Rodiklio sąsajos su aplinkos aktualiais parametrais pateikta II priede.

### Mitybos tinklus aprašančių HELCOM rodiklių taikymo galimybės Lietuvoje

**Kertinių Baltijos jūros priekrantės žuvų funkcinų grupių gausumas (Mezo-plėšrių žuvų gausumas)**. Žuvų bendrijos gausumo indeksas (mezo-plėšrių žuvų gausumas) nebuvo įtauktas pradiniam JSPD vertinime, tačiau šiame etape buvo atrinktas kaip potencialiai tinkamas Lietuvos Baltijos jūros priekrantės žuvų bendrijų būklės indikatorius ir įtrauktas į vertinimą kaip papildomas rodiklis. Šis rodiklis įvertina priekrantės žuvų bendrijos (mezo-plėšrių žuvų) gausumą. Paprastai GAB pasiekama, kai mezo-plėšrių žuvų gausumas neviršija nustatytos minimalios bei maksimalios ribinių verčių (HELCOM, 2017b).

**4.1.1.24 lentelė.** Su rodikliu susiję segmentai, tikslai, deskriptoriai ir kriterijai.

Ryšys	BJVP segmentas ir tikslai	JSPD deskriptoriai ir kriterijai
Pirminis	Bioįvairovė <ul style="list-style-type: none"> <li>Natūralus augalų ir gyvūnų paplitimas</li> <li>Gyvybingos ir subalansuotos augalų ir gyvūnų bendrijos</li> </ul>	D4 Mitybos tinklai D4C2. Subalansuoti mitybos tinklai
Antrinis	Pavojingos medžiagos <ul style="list-style-type: none"> <li>Sveika laukinė gamta</li> </ul>	

Kertinių priekrantės žuvų funkcinių grupių gausumo (plėšrių žuvų, karpinių/mezo-plėšrių) gausumo indekso rodiklis grindžiamas plėšrių arba karpinių/mezo-plėšrių žuvų gausumu ir atspindi išteklių pasipildymą jaunikliais bei mirtingumą. Pasipildymas jaunikliais yra įtakojamas tokių veiksnių, kaip nerštaviečių prieinamumas ir būklė, klimato pokyčiai ir eutrofikacija. Mirtingumo rodiklį labiausiai veikia žvejyba (žvejybinis mirtingumas), tačiau tam tikrą įtaką gali daryti įtaką ir tokie veiksniai, kaip kormoranai ar kiti žuvimis mintantys paukščiai ir kiti gyvūnai. Rodiklio reikšmė rodo, ar kertinių priekrantės žuvų funkcinių grupių žuvų gausumas ir įvairovė yra tokia lygyje, kuris užtikrintų tinkamą ekosistemos funkcionavimą ir atsparumą poveikiams, tame tarpe pakankamą mitybinių resursų užtikrinimą žmogui ar gyvūnams. Esant blogai rodiklio būklei, priemonės būklei pagerinti turėtų būti nukreiptos į nerštaviečių buveinių būklės gerinimą, mažinant žvejybos intensyvumą. Natūralaus mirtingumo lygiui reikšmingą įtaką gali daryti žuvimi mintantys gyvūnai, tokie kaip ruoniniai, kormoranai ar kiti žuvimis mintantys paukščiai.

Rodiklis apskaičiuojamas remiantis plėšrių arba karpinių/mezo-plėšrių žuvų rūšių sugavimu vienai standartizuotai žvejybos pastangai.

Priekrantės žuvų bendrijos, ypač plėšrios žuvys, laikomos itin svarbiais pakrančių mitybinių tinklų ir ekosistemų funkcionavimo komponentais (Eriksson ir kt., 2009; Baden ir kt., 2012; Olsson ir kt., 2012; Östman ir kt., 2016), atliekančiais žemesniuose trofiniuose lygmenyse esančių mitybos tinklų elementų kontrolę. Gyvybingos, geros būklės plėšrių žuvų bendrijos atspindi mažai eutrofikuosius ir subalansuotus mitybinius tinklus (Eriksson ir kt., 2011; Östman ir kt., 2016). Tuo tarpu, didelis karpinių ir mezo-plėšrių žuvų (mezo-plėšrios žuvų rūšys - vidutinio rango plėšrūnas, esantis trofinio lygio viduryje) gausumas paprastai rodo prastesnes pakrančių ekosistemos aplinkos sąlygas (Eriksson ir kt., 2009; Baden ir kt., 2012; Bergström ir kt., 2016; Östman ir kt., 2016). Didelis karpinių žuvų ir mezo-plėšrių žuvų gausumas gali būti siejama su plėšrūnų trūkumu, padidėjusia eutrofikacija ir padidėjusia vandens temperatūra.

Pagrindinių Baltijos jūros priekrantės žuvų funkcinių grupių būklei įtaką daro įvairūs aplinkos veiksniai, tokie kaip klimato kaita, eutrofikacija, žvejybinis mirtingumas bei buveinių praradimas, tačiau jų būklė gali keistis ir dėl natūralių procesų, tokių kaip sąveika su kitais mitybinių tinklų elementais bei plėšrūnais, esančiais aukštesniame trofiniame lygmenyje (4.1.1.25 lent.).

Aukščiau nurodytoms funkcinėms grupėms reikšmingą poveikį daro klimato kaita (Möllman ir kt., 2009; Olsson ir kt., 2012; Östman ir kt., 2017b), mitybinių tinklų pokyčiai (Eriksson ir kt., 2009; 2011; Östman ir kt., 2016), didėjanti vandens temperatūra ir druskingumo pokyčiai (pastarasis veiksnys ypač svarbus karpinėms žuvims) (Härmä ir kt. 2008; Östman ir kt. 2017b).

Iš poveikių, susijusių su žmogaus veikla, kertinių buveinių trikdymas (Sundblad ir kt., 2014; Sundblad ir Bergström, 2014; Kraufvelin ir kt., 2016) daro poveikį tiek plėšriosioms žuvims, tiek ir karpinėms/ mezo-plėšrioms žuvims, tuo tarpu verslinė žvejyba vakarinėje ir šiaurinėje Baltijos jūros dalyse turi santykinai didesnę reikšmę plėšrių žuvų gausumui (Edgren 2005; Bergström ir kt., 2007; Fenberg ir kt., 2012; Florin ir kt., 2013), bei karpinių žuvų gausumui Baltijos šalyse. Tokios plėšriųjų žuvų rūšys kaip ešeriai, starkiai ir lydekos yra eksploatuojamos

santykiškai mažas apimtis turinčios priekrantės verslinės žvejybos bei žvejų mėgėjų, tuo tarpu menkių išteklius eksploatuoja tiek priekrantės žvejų, tiek ir atviroje jūroje vykdoma verslinė žvejyba.

#### 4.1.1.25 lentelė. Poveikiai susiję su rodikliu.

Ryšys	Bendrai	JSPD III priedas, 2 lentelė
<b>Stiprus</b>	Tiek natūralūs, tiek ir žmogaus sukelti poveikiai, ypač veikdami kartu, daro įtaką priekrantės žuvų pagrindinių funkcinų grupių būklei. Tai apima klimato kaitą, eutrofikaciją, žvejybą, svarbių buveinių eksploatavimą ir praradimą. Iki šiol Baltijos jūros regione nebuvo atlikta santykinė šių kintamųjų svarbos analizė.	Biologinis trikdymas <i>Didelis žuvų mirtingumas</i> (pvz. selektyvi žvejyba, netikslinė priegauda ir kt. ) Fizinis trikdymas <i>Fizinis dugno trikdymas ar naikinimas.</i> <i>Hidrologinių procesų pokyčiai</i> (pvz., reikšmingi temperatūrinio režimo ir (arba) druskingumo pokyčiai) Medžiagų apykaitos pasikeitimai <i>Maistmedžiagų prietaka</i> (pvz., trąšų ir kitų medžiagų, turinčių daug azoto ir fosforo prietaka)
<b>Silpnas</b>	Priekrantės žuvų bendrijų funkcinų grupių būklę taip pat gali paveikti pavojingos medžiagos ir nevietinės rūšys.	Medžiagų apykaitos pasikeitimai <i>Kitų medžiagų patekimas</i> (pvz., sintetinių medžiagų, nesintetinių medžiagų, radionuklidų) kiekio didėjimas) Biologinis trikdymas <i>Invazinių bei nevietinių rūšių atsiradimas bei plitimas</i>

Vertinant priekrantės žuvų bendrijų būklę, eutrofikacijos poveikis daugiausia įtakos daro karpinėms žuvis (Härmä ir kt., 2008; Bergström ir kt., 2016) ir gali stiprėti, didėjant platumai (Östman ir kt., 2017b). Plėšriųjų žuvų (tokių kaip ešeriai, starkiai, lydekos, otai ir menkės) gausumui didžiausią įtaką turi neršto sėkmė bei mirtingumas; o tą bent iš dalies nulemia ekosistemų pokyčiai, bei abiotinių veiksnių įtaka priekrantės ekosistemai. Padidėjęs plėšriųjų žuvų kiekis gali atspindėti padidėjusią vandens temperatūrą ir vidutinį eutrofikacijos lygį (ešeriai ir lydekos), gerą nerštui tinkamų buveinių būklę (visos rūšys), mažą žvejybinį mirtingumą ir žemą aukščiausių plėšrūnų (*angl. apex predators*) poveikį (visos rūšys), taip pat ir didėjantį eutrofikacijos lygį (starkiai), o vandens temperatūros mažėjimas ir druskingumo didėjimas sąlygoja didesnę menkių gausumą (Böhling ir kt., 1991; Edgren 2005; Bergström ir kt., 2007; Linlokken ir kt., 2008; HELCOM 2012; Olsson ir kt., 2012; Östman ir kt., 2012; Bergström ir kt.) 2013; Bergström ir kt., 2016; Östman ir kt., 2017b). Nerštui tinkamų buveinių būklės blogėjimas neigiamai veikia daugumą priekrantės bendrijos žuvų rūšių.

Didelis plėšriųjų žuvų gausumas paprastai atspindi gerą priekrantės žuvų bendrijos būklę, tuo tarpu didėjantis karpinių (mezo-plėšrių) žuvų gausumas dažniausiai susijęs su nepageidaujamų poveikių stiprėjimu.

Natūralios biotinės sąveikos, tokios kaip viršūninių plėšrūnų (pvz. kormoranų, *Phalacrocorax carbo*) poveikis gali kartais bent jau lokaliai paveikti priekrantės žuvų bendrijų būklę (Vetemaa ir kt. 2010; Östman ir kt. 2012). Kai kuriose teritorijose kormoranų suvartojamas žuvies kiekis yra panašus ar netgi viršija bendrus verslinės ir mėgėjiškos žvejybos sugavimus (Östman ir kt., 2013).

Mezo-plėšrių žuvų, tokių kaip dyglės ar grundalai, bei, tikėtina, karpinių žuvų, bendrijų būklę gali veikti netoliese esančių/kaimyninių priekrantės bendrijų mitybos tinklų struktūra bei būklė (Eriksson ir kt., 2011; Baden ir kt., 2012; Casini ir kt. 2012). Viena vertus, mažėjantis plėšrių žuvų gausumas gali įtakoti mezo-plėšrių žuvų gausumą (Östman ir kt., 2016). Kita vertus mezo-plėšrios žuvys yra svarbi kormoranų raciono dalis – jie iš dalies gali kompensuoti plėšriųjų žuvų trūkumą.

Pagal HELCOM HOLAS II vertinimą 1998-2012 m. laikotarpiu (referentinis periodas – 1998-2007 m.), Lietuvoje Plėšrių žuvų ir Mezo-plėšrių žuvų gausumo indeksai įvertinti kaip esantys GAB ribose.

### Ekologinės būklės vertinimas pagal „Sezoninės dominuojančių fitoplanktono grupių kaitos“ rodiklį

**Panaudoti duomenys.** Vertinimui panaudoti duomenys iš valstybinio monitoringo stočių, kuriose buvo vykdomi kas mėnesiniai stebėjimai (2, 6, 7 ir B-1), patenkančių į BAL-LT-AA-01 zoną. Papildomai buvo naudojami ilgamečiai sezoninių nuotraukų duomenys iš toje pačioje zonoje esančių stočių (1, B-4, S-1 ir S-3) ir iš gretimos stoties (1B), kur tam tikru periodu buvo vykdomi tiek kas mėnesiniai, tiek sezoniniai stebėjimai. Iš viso buvo panaudoti 402 mėginių duomenys, paimti nuo 2001 iki 2017 m.

**Etaloninių sąlygų nustatymas.** Referentinis periodas – tai periodas, kai antropogeninis poveikis ekosistemoms buvo mažiausias ar jo dar visai nebuvo ir kuris gali būti naudojamas kaip atskaitos laikotarpis vertinant dabartinę aplinkos būklę. Kadangi Baltijos jūroje nėra regionų su aukštos kokybės vandenimis ir nėra daugiamečių fitoplanktono stebėjimo istorinių duomenų, todėl nuspręsta referentinių sąlygų periodu išrinkti ilgalaikio biomasės duomenų stabilumo laikotarpį (HELCOM, 2018). Remiantis HELCOM fitoplanktono ekspertų grupės rekomendacija Lietuvos Baltijos jūros vandenims buvo išrinktas periodas nuo 2006 iki 2015 m., apskaičiuojant fitoplanktono bendrosios biomasės metinių vidurkių standartinių nuokrypių 5 metų slenkamąjį vidurkį (4.1.1.20 pav.).

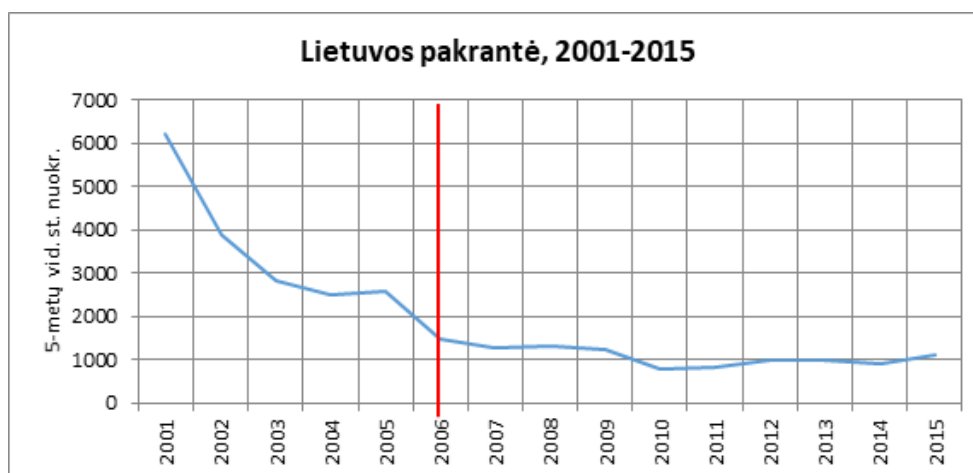

**4.1.1.20 paveikslas.** Referentinių sąlygų periodo pasirinkimas rodikliui „Sezoninė dominuojančių fitoplanktono grupių kaita“ naudojant penkerių metų standartinio nuokrypio nuo bendros metinės biomasės ( $\mu\text{g/l}$ ) slenkamus vidurkius.

**Geros būklės slenkstinės vertės nustatymas.** Skirtinguose Baltijos jūros regionuose, kur buvo daryta SSDPG rodiklio aprobacija, proporcija biomasės su leistiniais mėnesių vidurkių nuokrypiais, rodančiais normalią fitoplanktono sezoninę kaitą, svyravo nuo 0,58 iki 0,74. Lietuvos priekrantės vandenų vertinimui geros būklės ribinė vertė 0,64 apskaičiuota pagal formulę, naudojant referentinio 2006-2015 m. periodo duomenis (4.1.1.28 lent.):

$$\text{Indekso vertė (vertinimo laikotarpis)} = \frac{\text{Zmėn. reikšmių etaloninėse sąlygose skaičius}}{\text{Zmėn bendras reikšmių skaičius}}$$

Z reikšmė skaičiuojama iš mėnesio vidurkio atėmus daugiamečių vidurkį ir skirtumą padalinus iš daugiamečio vidurkio standartinio nuokrypio. Atitinkamai, reikšmės lygios arba viršijančios slenkstinę vertę ( $\geq 0,64$ ) rodo GAB, o mažesnės ( $< 0,64$ ) rodo GAB netenkinančias sąlygas.

**Vertinimo rezultatai.** Remiantis skaičiavimo rezultatais (4.1.1.28 lent.) nustatyta, kad 2007-2011 m. rodiklio SSDPG vertė buvo nežymiai mažesnė (0,62) už ribinę reikšmę, o vertinimo laikotarpiu (2012-2017 m.) ji atitiko GAB sąlygas.

**4.1.1.28 lentelė.** Lietuvos priekrantės sezoninės fitoplanktono dominuojančių grupių kaitos indikatorius reikšmės referentiniam (2006-2015 m.) bei testavimo (2007-2011 m. ir 2012-2017 m.) laikotarpiams (n – bendras tyrimų skaičius).

Vertinimo periodas	Fitoplanktono dominuojančios grupės	Biomasių su leistiniais mėnesių vidurkių nuokrypiais skaičius	Indikatoriaus vertė
2006-2015 m. (ref.) (n = 56)	Cyanophyceae	42	0,75
	Dinophyceae	37	0,66
	Diatomophyceae	26	0,46
	Chlorophyceae	39	0,70
	<i>M. rubrum</i>	27	0,61
	<b>Referentinio periodo indikatoriaus vertė:</b>		
2007-2011 m. (n = 27)	Cyanophyceae	20	0,74
	Dinophyceae	17	0,63
	Diatomophyceae	14	0,52
	Chlorophyceae	19	0,70
	<i>M. rubrum</i>	10(iš 19)*	0,53
	<b>2007-2011 m. indikatoriaus vertė:</b>		
2012-2017 m. (n = 42)	Cyanophyceae	26	0,69
	Dinophyceae	22	0,67
	Diatomophyceae	18	0,52
	Chlorophyceae	20	0,67
	<i>M. rubrum</i>	25	0,67
	<b>2012-2017 m. indikatoriaus vertė:</b>		

\* Lietuvos vandenyse *M. rubrum* pradėta tyrinėti nuo 2009 m., todėl bendras šios rūšies tyrimų skaičius 2007-2011 m. buvo 19.

Apibendrintas būklės vertinimas pagal D4 deskriptoriaus „Sezoninės dominuojančių fitoplanktono grupių kaitos“ rodiklį Baltijos jūros priekrantėje (BAL-LT-AA-01) pateiktas 4.1.1.29 lentelėje. Remiantis HELCOM ekspertų rekomendacijomis rodiklio GAB vertės nebuvo nustatomos tarpiniuose vandenyse (BAL-LT-AA-02, nors yra pakankamai duomenų 1 stotyje) dėl didelės gėlo vandens įtakos fitoplanktono struktūrai ir hidrologinių sąlygų nepastovumo. Rodiklio apskaičiavimas teritorinei jūrai ir Lietuvos išskirtinei ekonominei zonai (BAL-LT-AA-03) dėl duomenų trūkumo neįmanomas.

**4.1.1.29 lentelė.** Sezoninės dominuojančių fitoplanktono grupių kaitos GAB vertinimas.

Jūros rajonas (JR)	BAL-LT-AA-01
Deskriptorius	D4, D1
Požymis (elementas)	Ekosistemos trofinės gildijos
Kriterijus	D4C1
Rodiklis	Sezoninė dominuojančių fitoplanktono grupių kaita (ang. Seasonal succession of dominating phytoplankton groups)
GAB slenkstinė vertė	<b>0,64</b>

Įvertinta GAB vertė	0,64
GAB slenkstinės vertės vienetai	Indekso reikšmė
JR dalis, kurioje turėtų būti pasiekta GAB	100
JR dalis, kurioje pasiekta GAB vienetai	%
GAB trendas palyginant su praeitu 6 m. periodu	pagerėjo
Kriterijaus būklė	gera
Požymio būklė	gera
GAB pasiekimas iki 2020 m.	GAB tikėtina bus pasiekta iki 2020 m.
Duomenų periodas (metai) pagal kurį atliktas GAB vertinimas	2012-2017 m.
GAB vertinimo metodologija	Regioninė (adaptuota nacionaliniam vertinimui HELCOM HOLAS II)
Susiję poveikiai (iki 3 pagrindinių)	Eutrofikacija (D5)

## Literatūros šaltiniai

Dzierzbicka-Głowacka L., Lemieszek A., Kalarus M., Grinienė E., 2018. Seasonal changes in the abundance and biomass of copepods in the south-eastern Baltic Sea in 2010 and 2011. *PeerJ*, 6(1): e5562.

Dzierzbicka-Głowacka L., Lemieszek A., Nowicki A., Piskozub J., Grinienė E., Kalarus M., Musialik-Koszarowska M., Mudrak-Cegiołka S., Żmijewska M. I., 2017. Intra-annual distribution of *Temora longicornis* biomass in the Gulf of Gdańsk (the southern Baltic Sea)-numerical simulations. *Estonian Journal of Earth Sciences*, 66 (4): 256–273.

Gorokhova E., Lehtiniemi M., Postel L., Rubene G., Amid C., Lesutiene J., Uusitalo L., Strake S., Demereckiene N., 2016. Indicator Properties of Baltic Zooplankton for Classification of Environmental Status within Marine Strategy Framework Directive. *PLoS ONE*, 11(7), 7: 1-26.

HELCOM, 2013. Red List of Baltic Sea underwater biotopes, habitats and biotope complexes. Baltic Sea Environmental Proceedings No. 138. 74 pp.

HELCOM, 2017. Manual for marine monitoring in the COMBINE program of HELCOM, Annex C-7.

(<http://www.helcom.fi/Documents/Action%20areas/Monitoring%20and%20assessment/Manuals%20and%20Guidelines/Guidelines%20for%20monitoring%20of%20mesozooplankton.pdf>).

HELCOM, 2018a. State of the Baltic Sea – Second HELCOM holistic assessment 2011-2016. Baltic Sea Environment Proceedings 155.

HELCOM, 2018b. HELCOM core indicators. Online. [2019-08-16], [<http://www.helcom.fi/baltic-sea-trends/indicators/>]

HELCOM, 2018c. Zooplankton mean size and total stock. HELCOM core indicator report. Online. [[http://www.helcom.fi/baltic-sea-trends/indicators/zooplankton-mean-size-and-total-stock-\(msts\)](http://www.helcom.fi/baltic-sea-trends/indicators/zooplankton-mean-size-and-total-stock-(msts))].

HELCOM, 2018d. Seasonal succession of functional phytoplankton groups. HELCOM core indicator report. Online. [2019-08-16], [<http://www.helcom.fi/Core%20Indicators/Seasonal%20succession%20of%20dominating%20phytoplankton%20groups%20HELCOM%20core%20indicator%202018.pdf>].

HELCOM, 2018e. Diatom/Dinoflagellate index. HELCOM pre-core indicator report. Online. [<http://www.helcom.fi/Core%20Indicators/Diatom-Dinoflagellate%20index%20HELCOM%20pre-core%20indicator%202018.pdf>] ISSN 2343-2543.



HELCOM, 2018f. Chlorophyll a. HELCOM core indicator report. Online. [2019-08-17] [<http://www.helcom.fi/Core%20Indicators/Chlorophyll%20a%20HELCOM%20core%20indicator%202018.pdf>] ISSN 2343-2543.

HELCOM, 2018g. Cyanobacteria bloom index. HELCOM pre-core indicator report. Online. [2019-08-17] [<http://www.helcom.fi/Core%20Indicators/Cyanobacterial%20bloom%20index%20HELCOM%20pre-core%20indicator%202018.pdf>] ISSN 2343-2543

HELCOM, 2011b. HELSINKI COMMISSION HELCOM CORESET/TARGREV JAB 5/2011 Joint Advisory Board for the HELCOM CORESET and TARGREV Projects Fifth Meeting Helsinki, Finland, 16-17 November 2011.

Klais R., Lehtiniemi M., Rubene G., Semenova A., Margonski P., Ikauniece A., Simm M., Põllumäe A., Grinienė E., Mäkinen K., Ojaveer H., 2016. Spatial and temporal variability of zooplankton in a temperate semi-enclosed sea: implications for monitoring design and long-term studies. *Journal of Plankton Research*, 38 (3): 652–661.

Olenin, S. (1997). Benthic zonation of the Eastern Gotland Basin, Baltic Sea. *Netherland Journal of Aquatic Ecology*, 30(4), 265-282.

Olenin, S., Daunys, D., Bučas, M., Bagdanavičiūtė, I. (sudarytojai) (2012). Lietuvos Baltijos jūros aplinkos būklė: preliminarus vertinimas. Lietuvos Baltijos jūros aplinkos apsaugos valdymo stiprinimo dokumentų parengimas. Klaipėdos universiteto leidykla, 78 pp.

Razinkovas-Baziukas A., Morkūnė R., Bacevičius E., Gasiūnaitė R. Z., 2017. Trophic network model of exposed sandy coast: Linking continental and marine water ecosystems. *Estuarine, Coastal and Shelf Science*, 195: 110-123.

Skabeikis A., 2019. Role of the round goby (*Neogobius melanostomus*) in the food web of the South-Eastern Baltic Sea coastal waters. Doctoral Dissertation, Klaipėda University, Lithuania, pp. 165.

Snoeijs-Leijonmalm, P., Schubert, H., & Radziejewska, T. (Eds.). (2017). *Biological oceanography of the Baltic Sea*. Springer Science & Business Media. 696 pp.

Lietuvos Respublikos aplinkos ministerija, Įsakymas Nr. D1-533, 2018-10-24, paskelbta TAR 2016-08-09, i.k. 2016-21814. Dėl paviršinių vandens telkinių būklės nustatymo metodikos patvirtinimo.

Anttila S., Fleming-Lehtinen V., Attila J., Junntila S., Alasalmi H., Hällfors H., Kervinen M. and Koponen S., 2018. A novel earth observation based ecological indicator for cyanobacterial blooms. *International Journal of Applied Earth Observation and Geoinformation* 64: 145-155.

Vaičiūtė, D., Bresciani, M., Bučas, M., 2012. Validation of MERIS bio-optical products with in situ data in the turbid Lithuanian Baltic Sea coastal waters. *Journal of Applied Remote Sensing* 6(1), 063568-1–063568-20.

Bartoli M, Zilius M, Bresciani M, Vaiciute D, Vybernaite-Lubiene I, Petkuvienė J, Giordani G, Daunys D, Ruginis T, Benelli S, Giardino C, Bukaveckas PA, Zemlys P, Griniene E, Gasiunaite ZR, Lesutiene J, Pilkaitytė R and Baziukas-Razinkovas A, 2018. Drivers of Cyanobacterial Blooms in a Hypertrophic Lagoon. *Front. Mar. Sci.* 5:434. doi: 10.3389/fmars.2018.00434.

#### 4.4.2 GAB vertinimas pagal „Žuvų bendrijos dydžio“ rodiklį

Žuvų bendrijos dydžio rodiklis (D4C3) atspindi bendrą žuvų bendrijos dydžio struktūrą ir pagrįstas visų didesnių nei 30 cm žuvų, pagautų vienai standartizuotai žvejojimo pastangai (CPUE,

17-21.5-25-30-45-50-70 mm akytumo tinklų rinkinio vienam tinklui, kurio ilgis yra 30 m) skaičiumi. Jei rodiklio reikšmės yra didelės, jis rodo gerą priekrantės bendrijos ekologinę būklę (Pauly ir kt. 1998). Rodiklis tiesiogiai įtakojamas žvejojimo ir atspindi žvejojimo mirtingumą bendrijos lygmenyje. Kai rodiklio reikšmės yra mažos, jis rodo padidėjusį žvejojimo mirtingumą. Tačiau rodiklis gali būti veikiamas ir temperatūros bei akvatorijos trofinio lygmens (maistmedžiagų patekimo). Veiksmai siekiant rodiklio geros būklės turi būti orientuoti į žvejojimo reguliavimą.

Žuvų bendrijos dydžio indekso reikšmės, atitinkančios GAB apskaičiuotas remiantis žuvų monitoringo Lietuvos Baltijos jūros priekrantėje duomenimis 1998-2008 m. ir pagal atitinkamas HELCOM rekomendacijas (HELCOM, 2011a, 2011b). Gerą būklę atitinka rodiklio reikšmės viršijančios referentinių duomenų metinių medianų 5% procentilį. Lietuvos priekrantėje šio rodiklio reikšmė, indikuojanti gerą aplinkos būklę yra >1,09 (4.1.1.30 pav.). Žuvų bendrijos būklė pagal šį rodiklį 2009-2017 m. laikotarpiu neatitinka GAB ir lyginant su JSPD I ciklo rezultatais (2007-2011), liko stabili.

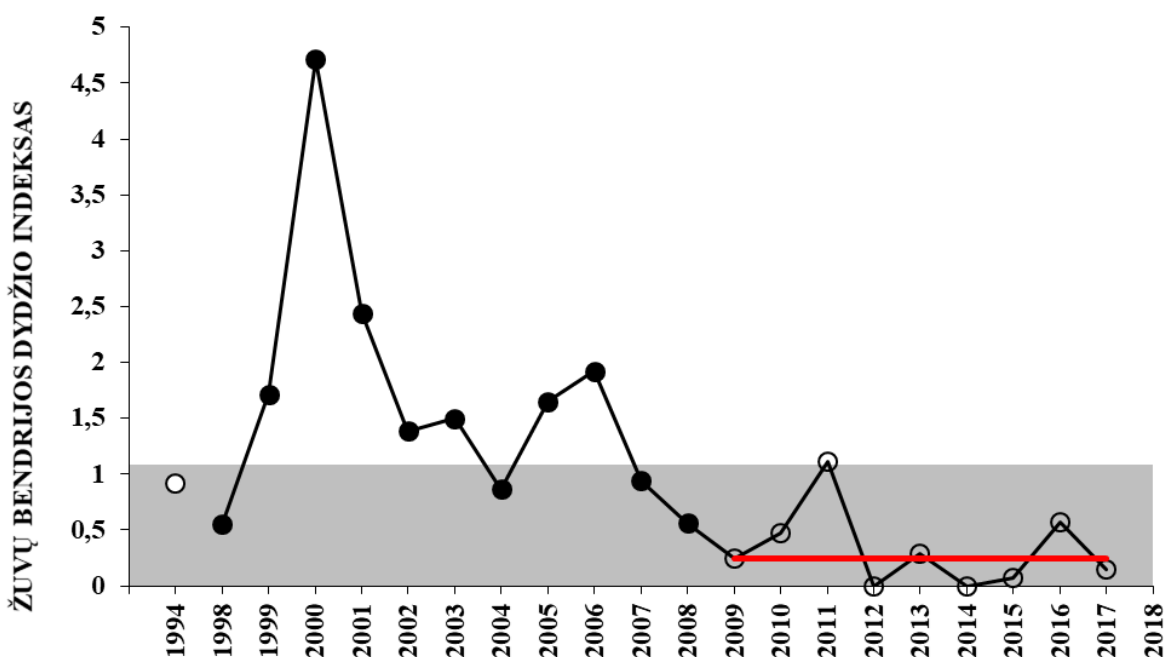

**4.1.1.30 paveikslas.** Žuvų bendrijos dydžio indeksas (žuvys >30 cm) ir jo kaita pagal žuvų monitoringo duomenis Baltijos jūros priekrantėje (● – referentiniai duomenys, ○ – vertinamas periodas) 1994-2017 m. (gera aplinkos būklė – šviesi zona, raudona linija – vertinamo periodo metinių medianų mediana, indikuojanti aplinkos būklę 2009-2017 metais).

2000 m. aukštos rodiklio reikšmės buvo labiausiai įtakotos didelio žiobrių, didesnių nei 30 cm, gausumo. Rodiklio reikšmės sumažėjimas žemiau geros žuvų bendrijos būklės ribos nuo 2009 m. nulėmė visų žuvų rūšių, didesnių nei 30 cm, individų ženklus skaičiaus sumažėjimas.

### Ekologinės būklės vertinimas pagal „Žuvų bendrijos gausumo indeksą“

Žuvų bendrijos gausumo indekso (Plėšrių žuvų gausumo, D4C2) rodiklis grindžiamas plėšrių žuvų gausumu ir atspindi išteklių pasipildymą jaunikliais bei mirtingumą. Pasipildymas jaunikliais yra įtakojamas tokių veiksnių kaip nerštaviečių prieinamumas ir būklė, klimato pokyčiai ir eutrofikacija. Mirtingumo rodiklį labiausiai veikia žvejojimas, tačiau tam tikrą įtaką gali daryti įtaką ir kiti gyvūnai, tokie kaip ruoniniai, kormoranai ar kiti žuvimis mintantys paukščiai.

Rodiklio reikšmė rodo ar priekrantės žuvų gausumas ir įvairovė yra tokia lygyje, kuris užtikrintų tinkamą priekrantės ekosistemos funkcionavimą ir atsparumą poveikiams, tame tarpe pakankamą mitybinių resursų užtikrinimą žmogui ar jūriniam gyvūnams. Esant blogai rodiklio

būklei, priemonės būklei pagerinti turėtų būti nukreiptos į nerštamųjų buveinių būklės gerinimą, mažinant žvejybos intensyvumą bei atitinkamai plėšrūnų mirtingumą.

**Metodika.** Rodiklio skaičiavimas pagrįstas žuvų bendrijų monitoringo duomenimis. Monitoringas vykdomas kasmet nuo 1994 m. (išskyrus 1995-1997 m.) priekrantės akvatorijos sekiose smėlio buveinėse ties Monciškėmis, o nuo 2003 m. ir akvatorijoje ties Būtinge. Monitoringas vykdomas rugpjūčio mėnesį ir atspindi žuvų bendrijos sudėtį jūros priekrantėje esančią šiltuoju metų laiku. Monitoringui naudojami statomieji žiauniniai tinklai, kurių aktyumas yra: 17; 21,5; 25; 30; 45; 50; 70 mm., bendras tinklų rinkinio ilgis – 210 m, kiekvieno atskiro tinklo ilgis yra 30 m, aukštis - 1,8 m. Tinklai statomi tarp 14.00 ir 16.00 val., o ištraukiami sekančią dieną tarp 7.00 ir 10.00 val. Žuvys matuojamos individualiai kiekvieno tinklų rinkinio aktytumui atskirai jas pasveriant, pamatuojant ilgį ir nustatant lytį. Papildomai matuojama vandens temperatūra, druskingumas, skaidrumas, įvertinamos oro sąlygos. Tyrimai geriausiai atspindi priedugnio ir bentopelagines žuvų rūšių bendrijas, tačiau dalinai įvertinamos ir pelaginės rūšys (HELCOM 2008). Rodiklis apskaičiuojamas remiantis plėšrių žuvų rūšių sugavimu vienai standartizuotai žvejybos pastangai (CPUE, 17-21.5-25-30-45-50-70 mm aktyvumo tinklų rinkinio vienam tinklui, kurio ilgis yra 30 m). Rodiklio reikšmės atitinkančios GAB apskaičiuotos remiantis žuvų monitoringo Lietuvos Baltijos jūros priekrantėje duomenimis 1998-2008 m. pagal atitinkamas HELCOM rekomendacijas (HELCOM 2011a ir 2011b). Dėl tinklų selektyvumo skaičiavimams nenaudoti duomenys tų žuvų, kurių ilgis mažesnis nei 12 cm bei žuvų turinčių ungurišką kūno formą (tobis, gyvavedė vėgėlė, jūrų yla) (HELCOM 2011a, 2011b).

**Geros būklės nustatymas.** GAB atitinka referentinių duomenų metinių rodiklio medianų 5% procentilio reikšmė. Lietuvos priekrantėje šio rodiklio apskaičiuota reikšmė, indikuojanti gerą aplinkos būklę yra >1,30 (4.1.1.31 pav.). HELCOM (2011a) siūlo plėšrioms žuvims priskirti visas rūšis, kurių trofinis lygmuo yra lygus ar didesnis nei 4,0 remiantis Fish Base duomenimis ([www.fishbase.org](http://www.fishbase.org)). Baltijos jūros priekrantėje šį rodiklį labiausiai įtakoja ešerinių žuvų gausumas, tuo tarpu tipišku jūrinių žuvų rūšių, tokių kaip menkė ar uotas gausumas vasaros metu atliekamo žuvų bendrijų monitoringo metu nėra objektyviai įvertinamas. Kadangi gėlavandenių žuvų gausumas druskėtose priekrantės akvatorijose skirtingais metais gali skirtis dėl hidrologinių bei klimatinių sąlygų ar žvejybos poveikio gėluose vandenyse, vertinant plėšrių žuvų gausumą priekrantėje iš dalies yra aptspindima gėluose vandenyse (pvz., Kuršių mariose) esančių plėšrių žuvų bendrijų būklė. Žuvų bendrijos būklė pagal šį rodiklį 2009-2017 m. laikotarpiu atitinka GAB ir lyginant su I JSPD ciklo rezultatais (2007-2011), liko stabili.

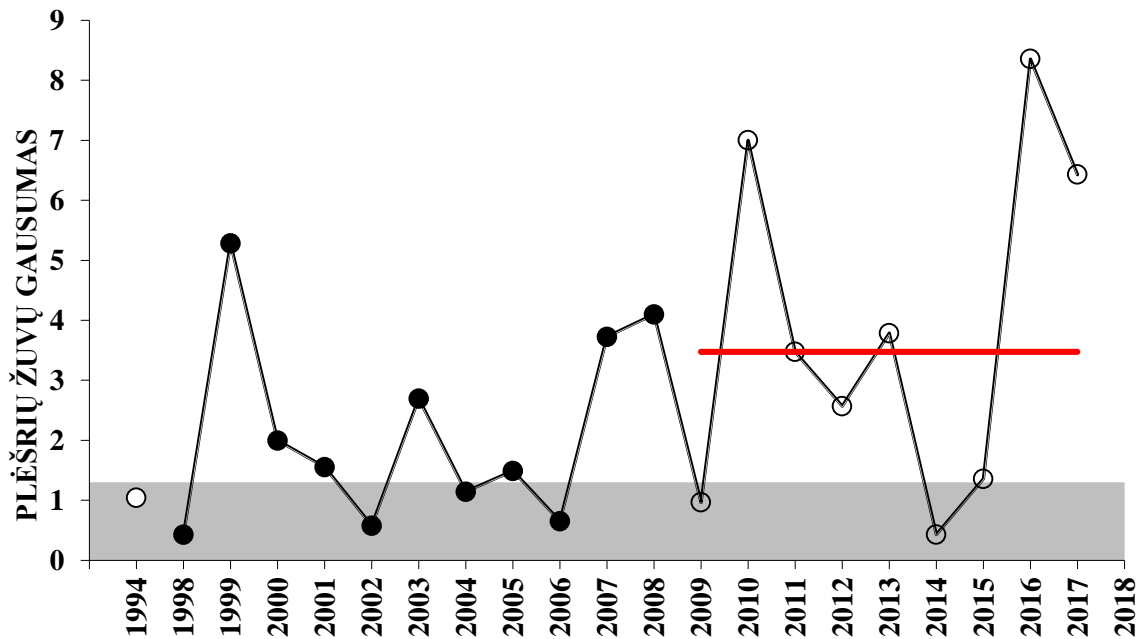

**4.1.1.31 paveikslas.** Žuvų bendrijos gausumo indeksas (Plėšrių žuvų gausumas) ir jo kaita pagal žuvų monitoringo duomenis Baltijos jūros priekrantėje (● – referentiniai duomenys, ○ – vertinamas periodas) 1994-2017 m. (gera aplinkos būklė – šviesi zona, raudona linija – vertinamo periodo metinių medianų mediana, indikuojanti aplinkos būklę 2009-2017 metais).

#### Ekologinės būklės vertinimas pagal „Mezo-plėšrių žuvų gausumo“ rodiklį

Kertinių Baltijos jūros priekrantės žuvų funkcinių grupių gausumas (mezo-plėšrių žuvų gausumas, (D4C2)) atspindi priekrantės ekosistemų ekologinę būklę, taip pat mėgėjiškos ir verslinės žvejybos poveikį (HELCOM, 2018b). Mezo-plėšrių žuvų gausumo pokyčiai ilgalaikėje perspektyvoje atspindi pakilusios vandens temperatūros ir eutrofikacijos poveikį priekrantėje ir (arba) antropogeninės veiklos poveikį (žvejyba ir buveinių praradimas ar būklės blogėjimas) bei didėjančią plėšrūnų poveikį (HELCOM, 2018b). Aukštos šio rodiklio reikšmės indikuoja didelį mezo-plėšrių žuvų kiekį bendrijoje. Kadangi rodiklis gali būti įtakotas natūraliai dominuojančių žuvų sumažėjimo arba naujų, pvz. invazinių rūšių gausėjimo, rodiklis turi viršutinę ir apatinę geros būklės reikšmes. Didelis mezo-plėšrių žuvų kiekis paprastai rodo prastesnes pakrančių ekosistemos aplinkos sąlygas (Eriksson ir kt., 2009; Baden ir kt., 2012; Bergström ir kt., 2016b; Östman ir kt., 2016), bei gali atspindėti savireguliacinių mechanizmų funkcionalumo sumažėjimą, padidėjusią eutrofikaciją ar padidėjusią vandens temperatūrą. Mezo-plėšrių žuvų rūšys paprastai turi žemesnį trofinį lygmenį, dėl to jog paprastai yra planktofagės ar bentofagės. Didelis plėšrių žuvų, turinčių aukštą trofinį lygmenį, gausumas paprastai indikuoja geros ekologinės būklės ekosistemą, tuo tarpu didelis karpinių ir mezo-plėšrių žuvų gausumas dažnai atspindi prastesnes aplinkos sąlygas.

**Metodika.** Rodiklio skaičiavimas pagrįstas žuvų bendrijų monitoringo duomenimis. Monitoringas vykdomas kasmet nuo 1994 m. (išskyrus 1995-1997 m.) priekrantės akvatorijos sekliose smėlio buveinėse ties Monciškėmis, o nuo 2003 m. ir akvatorijoje ties Būtinge. Monitoringas vykdomas rugpjūčio mėnesį ir atspindi žuvų bendrijos sudėtį jūros priekrantėje esančią šiltuoju metų laiku. Monitoringui naudojami statomieji žiauniniai tinklai, kurių akytumas yra: 17; 21,5; 25; 30; 45; 50; 70 mm., bendras tinklų rinkinio ilgis – 210 m, kiekvieno atskiro tinklo ilgis yra 30 m, aukštis - 1,8 m. Tinklai statomi tarp 14.00 ir 16.00 val., o ištraukiami sekančią dieną tarp 7.00 ir 10.00 val. Žuvys matuojamos individualiai kiekvieno tinklų rinkinio akytumui atskirai jas pasveriant, pamatuojant ilgį ir nustatant lytį. Papildomai matuojama vandens temperatūra, druskingumas, skaidrumas, įvertinamos oro sąlygos. Tyrimai geriausiai atspindi

priedugnio ir bentopelagines žuvų rūšių bendrijas, tačiau dalinai įvertinamos ir pelaginės rūšys (HELCOM, 2008). Rodiklis apskaičiuojamas remiantis mezo-plėšrių žuvų rūšių (plekšnė, strimelė, žiobris ir juodažiotis grundalas) sugavimu vienai standartizuotai žvejybos pastangai ((CPUE) 17-21.5-25-30-45-50-70 mm tinklų, kurio kiekvienas 30 m ilgio, komplektui). Dėl tinklų selektyvumo skaičiavimams nenaudoti mažesnio nei 12 cm ilgio žuvų duomenys (HELCOM, 2011a; 2011b).

**Geros būklės nustatymas.** Rodiklio reikšmės atitinkančios GAB apskaičiuotos remiantis žuvų monitoringo Lietuvos Baltijos jūros priekrantėje duomenimis 1998-2008 m. pagal atitinkamas HELCOM rekomendacijas (HELCOM, 2011a; 2011b, 2018b). Gerą būklę atitinka referentinių duomenų metinių rodiklio medianų reikšmės tarp <95% ir >5% procentilių. Lietuvos priekrantėje šio rodiklio apskaičiuotos reikšmės, indikuojančios gerą aplinkos būklę yra > 74,2 ir <107,5 (4.1.1.32 pav.). Labiausiai šio rodiklio reikšmių didėjimą 2016 metais įtakojo itin išaugęs plekšnių bei kiek labiau nei įprasta padidėjęs grundalų ir žiobrių gausumas monitoringo metu Baltijos jūros priekrantėje. Mezo-plėšrių žuvų gausumas druskėtose priekrantės akvatorijose skirtingais metais gali skirtis dėl hidrologinių bei klimatinų sąlygų ar žvejybos poveikio Žuvų bendrijos būklė pagal šį rodiklį 2009-2019 m. laikotarpiu atitinka GAB (I JSPD ciklo metu šio rodiklio būklė (2007-2011 m.) nebuvo analizuota).

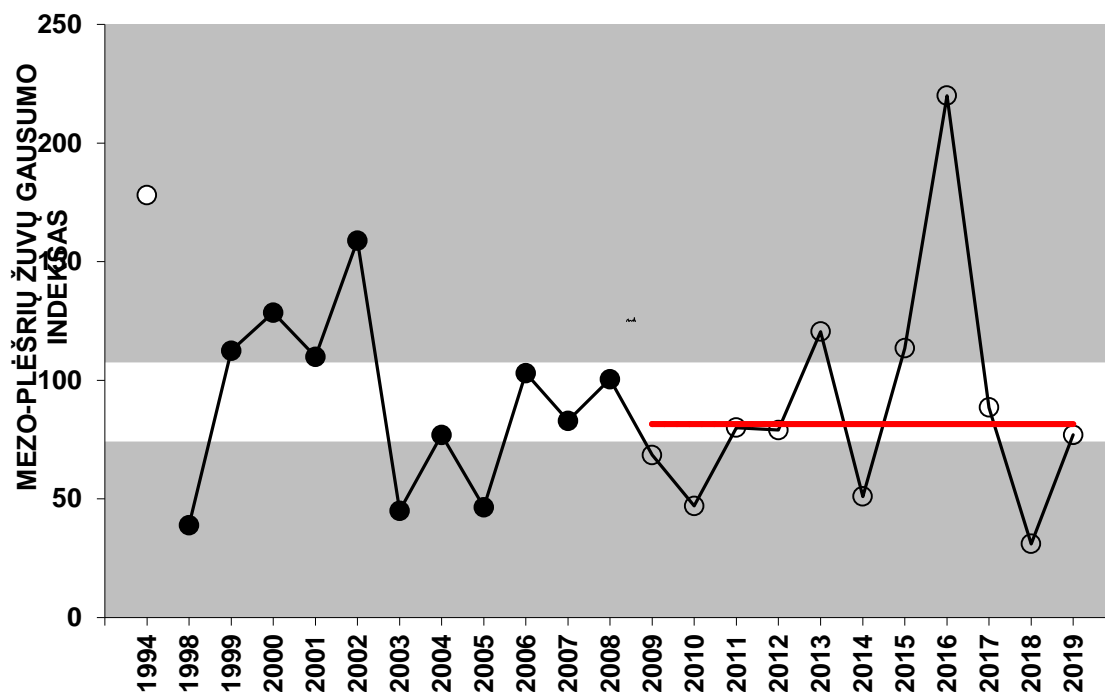

**4.1.1.32 paveikslas.** Kertinių Baltijos jūros priekrantės žuvų funkcinų grupių gausumo (Mezo-plėšrių žuvų gausumas) indeksas ir jo kaita pagal žuvų monitoringo duomenis Baltijos jūros priekrantėje (● – referentiniai duomenys, ○ – vertinamas periodas) 1994-2019 m. (gera aplinkos būklė – šviesi zona, raudona linija – vertinamo periodo metinių medianų mediana, indikuojanti aplinkos būklę 2009-2019 metais).

Apibendrintas būklės vertinimas pagal D4 deskriptoriaus žuvų rodiklius Baltijos jūros priekrantėje (BAL-LT-AA-01) pateiktas 4.1.1.21 lentelėje.

**4.1.1.21 lentelė. Žuvų bendrijų GAB vertinimo lentelė.**

Jūros rajonas (JR)	BAL-LT-AA-01	BAL-LT-AA-01	BAL-LT-AA-01
Deskriptorius	D4		
Požymis (elementas)	FishCoastal		
Kriterijus	D4C2/D1C3	D4C3/D1C3	D4C2
Rodiklis	Žuvų bendrijos gausumo indeksas (Plėšrių žuvų gausumas)	Žuvų bendrijos dydžio indeksas	Mezo-plėšrių žuvų gausumas
GAB slenkstinė vertė	>1,30	>1,09	74,2-107,5
Įvertinta GAB vertė	3,47	0,25	81,5
GAB slenkstinės vertės vienetai	vertinamo periodo metinių CPUE medianų mediana, atitinkanti GAB	vertinamo periodo metinių CPUE medianų mediana, atitinkanti GAB	vertinamo periodo metinių CPUE medianų mediana, atitinkanti GAB
JR dalis, kurioje turėtų būti pasiekta GAB	100	100	100
JR dalis, kurioje pasiekta GAB vienetai	100	0	100
	%	%	%
GAB trendas palyginant su praėjusiu 6 m. periodu	stabili	stabili	-
Kriterijaus būklė	gera	bloga	Gera
Požymio būklė	bloga		
Santykinė dalis, kurioje pasiekta GAB (požymio lygmenyje)	0 (0 iš 2 rodiklių)		
GAB pasiekimas iki 2020 m.	GAB tikėtina bus pasiekta 2020 m.	GAB tikėtina bus pasiekta 2030 m.	GAB tikėtina bus pasiekta 2030 m.
2009-2017 m.	2009-2017 m.		2009-2019 m.
GAB vertinimo metodologija	Regioninė		
Susiję poveikiai (iki 3 pagrindinių)	Verslinė žvejyba		Vandens temperatūra, eutrofikacija, verslinė žvejyba

**Žvejybos intensyvumo poveikis žuvų bendrijos dydžio indeksui**

Didelių žuvų gausumas yra tiesioginis verslinės žvejybos poveikio rodiklis (Greenstreet ir kt., 2011). Tiesioginis neigiamas verslinės žvejybos poveikis lemia žuvų populiacijos vidutinio dydžio mažėjimą, t.y. didelių žuvų gausumo mažėjimą (Beverton and Holt, 1957), bei smulkių žuvų gausėjimą (Jennings ir kt., 1999) populiacinėje struktūroje. Stipriausia, neigiama koreliacija nustatyta tarp bendrų verslinių sugavimų Baltijos jūroje ir Kuršių mariose bei žuvų bendrijos dydžio indekso, esant trejų metų atotrūkiui – t. y., intensyvios žvejybos poveikis patikimai pasireiškia po trejų metų (4.1.1.33 pav.). Kadangi žuvų bendrijos dydžio indeksas apskaičiuojamas naudojantis vasaros monitoringo duomenimis, kuomet Baltijos jūros priekrantės bendrijoje didelę dalį didelių (>30 cm) žuvų sudaro ne tik jūrinės (menkės, plekšnės), bet ir migruojančios tarp gėlų ir jūrinių vandenų (žiobriai) bei gėlavandenės rūšys (ešeriai, starkiai), akivaizdu, kad žvejybos intensyvumas ne tik jūroje, bet ir mariose yra labai reikšmingas jūros priekrantės aplinkos būklei. Tą rodo bendrijos dydžio indekso ir laimikių dydžių Baltijos jūroje ir Kuršių mariose koreliacijų analizė (4.1.1.22 lent.).

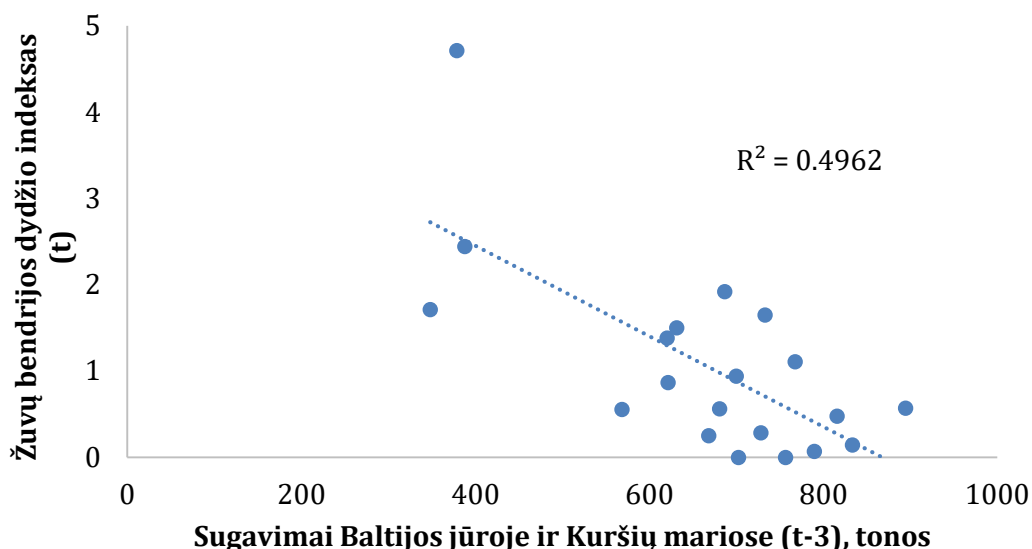

**4.1.1.33 paveikslas.** Verslinių laimikių Baltijos jūroje bei Kuršių mariose ir žuvų bendrijos dydžio indekso ryšys, esant 3 metų poslinkiui (Pearson's  $r = -0,7$ ,  $p = 0,0005$ ).

**4.1.1.22 lentelė.** Verslinių laimikių Baltijos jūroje bei Kuršių mariose ir žuvų bendrijos dydžio indekso koreliacijos koeficientai (Pirsono  $r$ ) bei jų reikšmingumas ( $p < 0,05$  paryškinta juodai).

Vieta	Pirsono $r$	reikšmingumas ( $p$ )
2 metų poslinkis		
<b>Bendri sugavimai (Baltijos jūroje ir Kuršių mariose)</b>	-0,62446	<b>0,0032481</b>
Sugavimai Baltijos jūroje	-0,37898	0,099385
Sugavimai Kuršių mariose	-0,63887	<b>0,0024278</b>
3 metų poslinkis		
<b>Bendri sugavimai (Baltijos jūroje ir Kuršių mariose)</b>	-0,70439	<b>0,00053102</b>
Sugavimai Baltijos jūroje	-0,47892	0,032756
Sugavimai Kuršių mariose	-0,58862	<b>0,0063597</b>
4 metų poslinkis		
<b>Bendri sugavimai (Baltijos jūroje ir Kuršių mariose)</b>	-0,62046	<b>0,0035132</b>
Sugavimai Baltijos jūroje	-0,15396	0,51693
Sugavimai Kuršių mariose	-0,6474	<b>0,0020296</b>
5 metų poslinkis		
<b>Bendri sugavimai (Baltijos jūroje ir Kuršių mariose)</b>	-0,47546	<b>0,034112</b>
Sugavimai Baltijos jūroje	0,36045	0,11847
Sugavimai Kuršių mariose	-0,68554	<b>0,00084919</b>
6 metų poslinkis		
<b>Bendri sugavimai (Baltijos jūroje ir Kuršių mariose)</b>	-0,62286	<b>0,0033523</b>
Sugavimai Baltijos jūroje	-0,06546	0,78393
Sugavimai Kuršių mariose	-0,69047	<b>0,0007518</b>

Verslinės žvejybos intensyvumui Baltijos jūros priekrantėje būdingi dideli erdviniai skirtumai (4.1.1.34 pav.). Kadangi žvejybos intensyvumo (pastangų) žvejojant tinklais ir gaudyklėmis palyginti negalima, be to, labai skiriasi jų pasiskirstymas priekrantėje, žvejybos šiais įrankiais intensyvumas vertinamas atskirai. Šiaurinės Lietuvos Baltijos priekrantės teritorijoje (16-29 žvejybos barai) užima apie 50% visos Lietuvos priekrantės, žvejyba joje pasižymi didesniu nei

vidutiniškai žvejybos intensyvumu. Nors pietinė priekrantė sudaro apie pusę visos Lietuvos priekrantės, jai teko tik 25,8% visų žvejybos pastangų, taigi vidutiniškai žvejybos intensyvumas žymiai mažesnis nei likusioje priekrantės dalyje. Intensyvumu išsiskyrė tik piečiau uosto vartų esantys 14 ir 15 žvejybiniai barai.

Kitų šalių žvejybos laivai Lietuvos priekrantės vandenyse nežvejoja ir ženkliau neveikia priekrantės žuvų bendrijų vertinimui aktualių žuvų rūšių (builis, ešerys, grundalas, karšis, kuoja, lašiša, menkė, otas, perpelė, plakis, pleksnė, sykas, starkis, stinta, strimelė, vėjažuvė, žiobris). Kuršių mariose gaudomų žuvų rūšių (ešerys, karšis, kuoja, lašiša, perpelė, plakis, starkis, stinta, žiobris) ištekliai veikia ne tik Lietuvos akvatorijoje, bet ir Kaliningrado srities vandenyse vykdoma verslinė žvejyba (2017 m. Lietuvos vandenyse Kuršių mariose sugauta 979 t, o Kaliningrado srities – 2710 t žuvų).

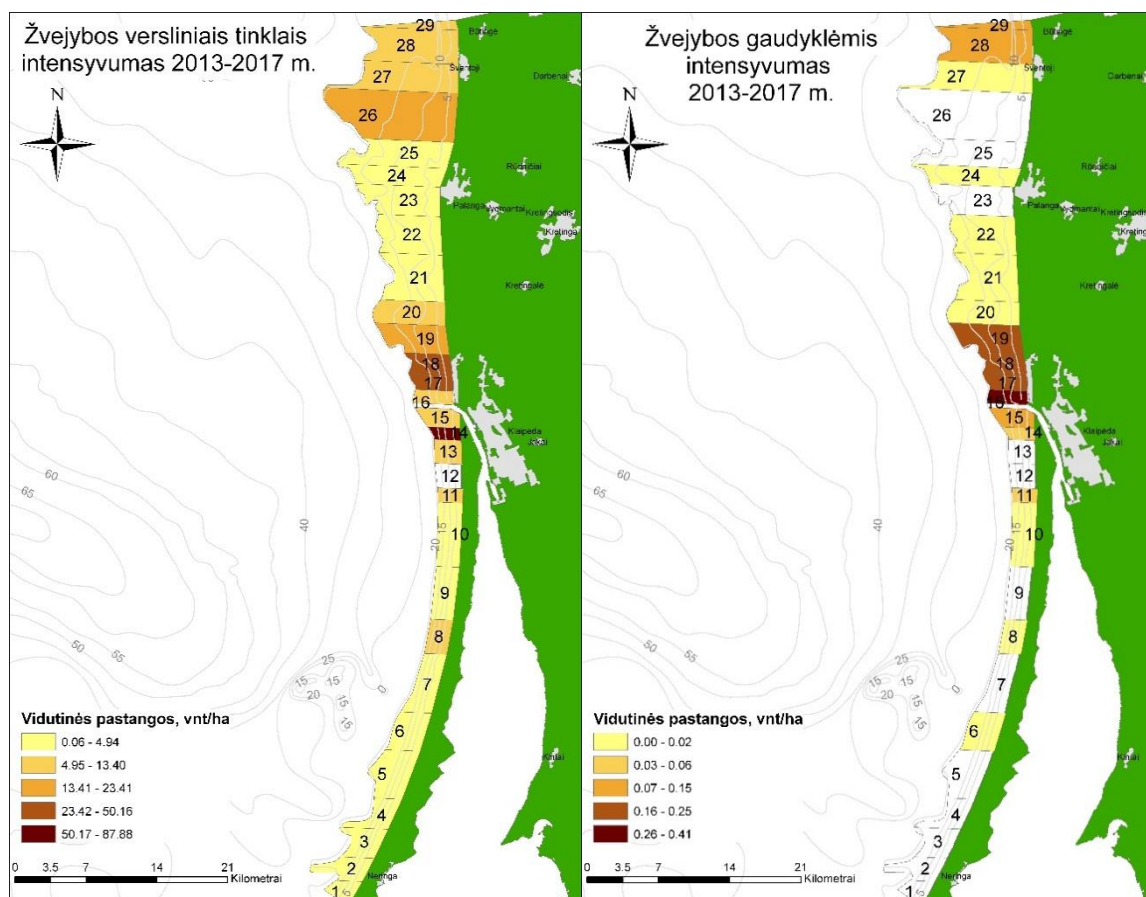

**4.1.1.34 paveikslas.** Verslinės žvejybos tinklais ir gaudyklėmis intensyvumas Baltijos jūros priekrantėje 2013-2017 m. skirtinguose baruose (per metus).



## Maistmedžiagių poveikis žuvų bendrijos būklės indeksams

Stipri teigiama koreliacija aptikta tarp maistmedžiagių (bendrojo azoto, kuris laikomas vienu iš pagrindinių produkcijos augimą limituojančių veiksnių jūrinėse ekosistemose (Ngatia, 2019)) kiekio Baltijos jūros priekrantėje ir žuvų bendrijos dydžio indekso esant trijų (Pearson's  $r = 0,6$ ,  $p = 0,005$ ) ir penkių (Pearson's  $r = 0,5$ ,  $p = 0,03$ ) metų atotrūkiui – t. y., praėjus apie trims metams nuo maistmedžiagių kiekio padidėjimo, padidėja ir didelių žuvų (>30 cm) gausumas (4.1.1.23 lent.). Žuvų augimo greitis ir vandens telkinio produktyvumas yra priklausomi nuo maisto prieinamumo (maistmedžiagių kiekio) (Soderberg, 1997). Trijų metų poslinkis yra pakankamas laiko tarpas, jog padidėjus maistmedžiagių kiekiui mažesnės žuvys spėtų paaugti ir padidėtų didelių žuvų (>30 cm) sugavimai vienai standartinei žvejybos pastangai. Bendrojo fosforo padidėjimas Kuršių mariose neigiamai koreliavo su trofiniu žuvų bendrijos indeksu esant trijų ir penkių metų poslinkiui – teoriškai įmanoma, jog dėl maistmedžiagių (fosforo) padidėjimo kuršių mariose, padidėja ir karpinių žuvų, turinčių žemą trofinę reikšmę, gausumas, dėl ko sumažėja bendra Baltijos jūros priekrantės žuvų bendrijos trofinio indekso reikšmė, tačiau toks poveikis abejotinas, dėl santykinai nedidelio karpinių žuvų gausumo Baltijos jūros priekrantėje. Taip pat nustatyta maistmedžiagių kiekio koreliacija su kai kuriais kitais rodikliais (pvz. patikima neigiama koreliacija tarp bendrojo azoto kiekio Kuršių mariose ir žuvų bendrijos dydžio indekso, esant trijų metų poslinkiui) tačiau priežastinis ryšys tarp šių koreliacijų abejotinas.

**4.1.1.23 lentelė.** Maistmedžiagių (bendrojo azoto ir bendrojo fosforo) kiekio Baltijos jūroje bei Kuršių mariose ir žuvų bendrijos indeksų koreliacijos koeficientai (Pirsono  $r$ ) bei jų reikšmingumas ( $p < 0,05$  paryškinta juodai).

Vieta	Indeksas	Pirsono $r$	reikšmingumas ( $p$ )
2 metų poslinkis			
<i>Bendrasis azotas Baltijos jūroje</i>	<b>Dydžio</b>	<b>0,61436</b>	<b>0,0051319</b>
3 metų poslinkis			
<i>Bendrasis azotas Baltijos jūroje</i>	<b>Dydžio</b>	<b>0,49612</b>	<b>0,036255</b>
<b>Bendrasis azotas Kuršių mariose</b>	Dydžio	-0,4797	<b>0,043955</b>
<b>Bendrasis fosforas Kuršių mariose</b>	Dydžio	0,60332	<b>0,008031</b>
<b>Bendrasis fosforas Kuršių mariose</b>	Trofinis	-0,52248	<b>0,026117</b>
5 metų poslinkis			
<b>Bendrasis azotas Baltijos jūroje</b>	Ivairovės	-0,65209	<b>0,0061919</b>
<b>Bendrasis fosforas Kuršių mariose</b>	Ivairovės	-0,54863	<b>0,027761</b>
<b>Bendrasis fosforas Kuršių mariose</b>	Trofinis	-0,5072	<b>0,044927</b>
6 metų poslinkis			
<b>Bendrasis azotas Kuršių mariose</b>	Ivairovės	0,55832	<b>0,030532</b>

## Kiti poveikiai žuvų bendrijos būklės indeksams

**Užterštumas pavojingomis medžiagomis.** Yra žinoma, jog dioksinų grupės teršalai, tame tarpe polichlorinti bifenilai (PCB), kenkia žuvų gonadų vystimuisi, trikdo lipidų akumuliaciją, o to pasekoje mažina populiacijų reprodukcinę galimybę. PCB pagrindiniai šaltiniai yra chemijos ir popieriaus gamybos industrija, gyvenviečių ir gamyklų kanalizaciniai vandenys. Tarša sunkiaisiais metalais (pvz., Cu, Zn, Ni, Cr) gali turėti poveikį genetinei įvairovei, paveikti fiziologinius ir endokrininius procesus vandens organizmuose. Brominių antipirenų grupės (BFR, naudojami degumui mažinti įvairiuose gaminiuose) teršalų kiekiai daugelyje Europos šalių didėja, tyrimai rodo, jog šie teršalai gali turėti poveikį žuvų reprodukcijai.

**Druskingumo ir deguonies pokyčiai.** Druskingumo ir deguonies pokyčių įtaka rodikliams tikėtina, jei vyktų druskingumo mažėjimo procesai ateityje. Iš mažesnio vandens druskingumo

akvatorijų gali pasitraukti jūrinės žuvų rūšys, o sumažėjus deguonies koncentracijoms – visos žuvis, ir taip gali būti paveikiama rodikių būklė. Šiuo metu, esminiai ar didesni druskingumo bei deguonies koncentracijų pokyčiai Lietuvos Baltijos jūros priekrantės akvatorijoje nestebimi.

Vandens druskingumas ir deguonies trūkumas menkių nerštavietėse (ne priekrantės vandenyse) yra žinomas kaip limituojantis veiksnys sėkmingam menkių nerštui, todėl jo mažėjimas gali ženkliai įtakoti šių žuvų išteklius jūroje. Kita vertus, menkių gausumas labai menkai įtakoja D1 or D4 rodiklius.

**Biologinis trikdymas. Nevietinių rūšių patekimas.** Lietuvos Baltijos jūros priekrantėje stebimas svetimkraštės žuvų rūšies - juodažiočio grundalo (*Neogobius melanostomus*) išplitimas. Šios rūšies invazija galėjo turėti įtakos žuvų bendrijos įvairovės indekso (Shanon indekso) reikšmės padidėjimui. Rūšis žinoma kaip konkurentas bentofagėms žuvisms dėl buveinių ir maisto, tokioms kaip plekšnė (*Platichthys flesus*) ar gyvagimdė vėgėlė (*Zoarces viviparous*), minta žuvų ikrais (Almquist, 2008), todėl gali kelti grėsmę įvairių žuvų neršto sėkmei Lietuvos Baltijos jūros priekrantėje.

Kita nevietinė zooplanktono rūšis, nuo 1999 metų aptinkama spygliuotoji vandens blusa *Cercopagis pengoi*, atskirais laikotarpiais pasiekia didelius gausumus Lietuvos jūriniuose vandenyse (Gasiūnaitė, Didžiulis 2000). Nors čia ženklūs ekologiniai efektai neregistruoti, stiprus neigiamas šios rūšies plėšrūnės poveikis kitoms zooplanktono rūšims, pirmiausia *Bosmina coregoni maritima*, *Evadne nordmanni*, *Pleopsis polyphemoides*, *Eurytemora affinis* žinomas Suomijos, taip pat Rygos įlankoje (Pollumae, Valjataga, 2004; Birnbaum, 2006, Lehtiniemi, Gorokhova 2008), tačiau netiesioginis poveikis planktofagėms žuvisms dėl papildomos konkurencijos už mitybinius resursus ir potencialus poveikis žuvų bendrijų produktyvumui nurodomas tik Ontario ežere (Laxson et al. 2003). Ši rūšis taip pat nurodoma kaip svarbi smulkių strimelių, dyglių ir stintų mityboje.

**Mėgėjiška žvejyba.** Mėgėjiškos žvejybos mastai bei apimtys ir poveikis aktualių žuvų rūšių (D1 ir D4 deskriptoriams) Lietuvos Baltijos jūros dalyje ir Kuršių mariose nėra išsamiau tirti (išskyrus pavienių rūšių mėgėjišką žvejybą, pvz. menkių) ir yra nežinomi.

**Povandeninis triukšmas.** In situ tyrimų ir patikimų duomenų apie povandeninio triukšmo poveikį žuvisms Lietuvos Baltijos jūros akvatorijoje nėra.

## Literatūros šaltiniai

Bacevičius, E. ir Karalius, S. 2008. A common sole ((*Solea solea* Linnaeus, 1758): Actinopterygii: Pleuronectiformes: Soleidae) caught in the coastal zone of Lithuania. *Acta Zoologica lituanica* 18 (3): 169-175.

Bacevičius, E. 2009. The first record of the fourhorn sculpin ((*Triglopsis quadricornis* Linnaeus, 1758): Actinopterygii: Scorpaeniformes: Cottidae) in the south-eastern part of the Baltic Sea (Lithuanian shallow waters). *Acta Zoologica Lithuanica* 19 (4): 263-268.

Baden, S. et al. (2012) Shift in seagrass food web structure over decades is linked to overfishing. *Mar Ecol Prog Ser* 451: 61–73.

Bagdonas, K., Nika, N., Bristow, G., Jankauskienė, R., Salytė, A. and Kontautas, A. 2011. First record of *Dicentrarchus labrax* (Linnaeus, 1758) from the southeastern Baltic Sea (Lithuania). *Journal of Applied Ichthyology* 27: 1390–1391.

Bergström, L. et al. (2016b) Coastal fish indicators response to natural and anthropogenic drivers - variability at temporal and different spatial scales Long term changes in the status of coastal fish in the Baltic Sea. *Estuarine, Coastal and Shelf Science* 183: 62-72.

- Beverton, R. J. H., and Holt, S. J. 1957. On the dynamics of exploited fish populations. *Fishery Investigations, Series II*, 19: 1–533.
- Dainys, J., Pūtys, Ž., Bacevičius, E., Shiao, J.C., Iizuka, Y., Jakubavičiūtė, E., Ložys, L. 2017. First record of tub gurnard, *Chelidonichthys lucerna* (Linnaeus, 1758), from the south-eastern Baltic Sea (Lithuania). *Journal of Applied Ichthyology*. 00: 1-3.
- Eriksson, B.K. et al. (2009) Declines in predatory fish promote bloom-forming macroalgae. *Ecological Applications* 19: 1975-1988.
- Greenstreet, S. P. R., Rogers, S. I., Rice, J. C., Piet, G. J., Guirey, E. J., Fraser, H. M., and Fryer, R. J. 2011. Development of the EcoQO for the North Sea fish community. – *ICES Journal of Marine Science*, 68: 1–11.
- HELCOM, 2006 Development of tools for assessment of eutrophication in the Baltic Sea. *Balt. Sea Environ. Proc. No.* 104.
- HELCOM, 2006. Assessment of Coastal Fish in the Baltic Sea. *Balt. Sea Environ. Proc. No.* 103 A.
- HELCOM. 2008. Guidelines for HELCOM coastal fish monitoring sampling methods. Available at: [http://www.helcom.fi/groups/monas/CombineManual/AnnexesC/en\\_GB/annex10/](http://www.helcom.fi/groups/monas/CombineManual/AnnexesC/en_GB/annex10/)
- HELCOM, 2011a. HELCOM CORE EUTRO Workshop on development of core eutrophication indicators fourth meeting. Helsinki, Finland, 15-16 September, 2011.
- HELCOM, 2011b. HELSINKI COMMISSION HELCOM CORESET/TARGREV JAB 5/2011 Joint Advisory Board for the HELCOM CORESET and TARGREV Projects Fifth Meeting Helsinki, Finland, 16-17 November 2011.
- HELCOM (2018) Abundance of coastal fish key species. HELCOM core indicator report. Online. [2019-01-03].
- HELCOM (2018b) Abundance of coastal fish key functional groups. HELCOM core indicator report. Online. [2019-01-03].
- ICES, 2012. Marine Strategy Framework Directive - Descriptor 3+ , ICES CM 2012/ACOM:62. 173 pp.
- ICES, 2017. ICES Advice on fishing opportunities, catch, and effort. Baltic Sea Ecoregion. Herring (*Clupea harengus*) in subdivisions 25–29 and 32, excluding the Gulf of Riga (central Baltic Sea).
- ICES, 2017. ICES Advice on fishing opportunities, catch, and effort. Baltic Sea Ecoregion. Sprat (*Sprattus sprattus*) in subdivisions 22–32 (Baltic Sea).
- ICES, 2019. ICES Advice on fishing opportunities, catch, and effort. Baltic Sea Ecoregion. Cod (*Gadus morhua*) in subdivisions 24–32, eastern Baltic stock (eastern Baltic Sea).
- Jennings, S., Greenstreet, S. P. R., and Reynolds, J. D. 1999. Structural change in an exploited fish community: a consequence of differential fishing effects on species with contrasting life histories. *Journal of Animal Ecology*, 68: 617–627.
- Ngatia L., Johnny Grace Iii, Daniel Moriasi, Robert Taylor. 2019. Nitrogen and Phosphorus Eutrophication in Marine Ecosystems. DOI: 10.5772/intechopen.81869.
- Nielsen E.E., Hansen M.M., Schmidt C., Meldrup D., Grønkjær P., 2001. Determining the population of origin of individual cod in the Northeast Atlantic. *Nature* 413: 272.
- Östman, Ö. et al. (2016) Top-down control as important as nutrient enrichment for eutrophication effects in North Atlantic coastal ecosystems. *Journal of Applied Ecology*. 53:1138-1147.

Pauly, D., Christensen, V., Dalsgaard, J., Froese, R., and Francisco T. Jr. 1998. Fishing down marine food webs. *Science* 279:860-863.

Rakauskas V., Bacevičius E., Pūtys Ž, Ložys L., Arbačiauskas K. 2008. Expansion, feeding and parasites of the round goby, *Neogobius melanostomus* (Pallas, 1811), a recent invader in the Curonian Lagoon, Lithuania. *Acta Zoologica Lituonica* 18 (3): 180-190.

Repečka, R. 2003. The species composition of the ichthyofauna in the Lithuanian economic zone of the Baltic Sea and the Curonian Lagoon and its changes in recent years. *Acta Zoologica Lituonica* 13(2): 149–157.

Solderberg W. 1997. Factors affecting fish growth and production. In: Egna, H. S.; Boyd, C. E. *Dynamics of pond aquaculture*. Oregon State University Corvallis, Oregon, USA. 437 pp.

Trenkel, V.M., Rochet, M.J. 2009. Intersection-union tests for characterising recent changes in smoothed indicator time series. *Environmental Indicators*, 9, 732-739.

#### 4.4.3 GAB vertinimas pagal “Zooplanktono vidutinio dydžio ir bendro išteklio“ rodiklį

Lietuvos jūros rajone sudaryti mitybos tinklo modeliai (Razinkovas-Baziukas et al., 2017; Skabeikis, 2019) parodo, kad zooplanktonas yra labai svarbus komponentas susijęs mitybiniais ryšiais su daugeliu kitų jūros ekosistemos komponentų. Tokios funkcinės grupės, kurių reikšmingumas yra neproporcingai didelis lyginant su maža biomase yra laikomos *kertinėmis* (angl. - *keystones*). Aplinkosaugos tikslais norint išsaugoti ekosistemos integralumą bei bioįvairovę yra svarbu identifikuoti tas grupes ir įvertinti jų atsaką į poveikius.

Zooplanktono vidutinio dydžio ir bendro išteklio rodiklis (angl. Zooplankton Mean Size and Total Stock, toliau MSTS) yra priimtas kaip vienas iš kertinių Baltijos jūros geros būklės indikatorių, įtrauktas į pagrindinių HELCOM mitybos tinklų ir bioįvairovės rodiklių sąrašą (HELCOM, 2018). MSTS yra dvidimensinis rodiklis, kurį sudaro vidutinis dydis (santykis tarp bendros zooplanktono biomasės ir gausumo,  $\mu\text{g}/\text{ind.}$ ) bei bendras išteklius (bendras gausumas  $\text{ind.}/\text{m}^3$  arba biomasė,  $\text{mg}/\text{m}^3$ ). Tai rodiklis, nusakantis aplinkos būklę pagal zooplanktono bendrijos struktūrą. Gausūs stambių individų (dažniausiai irklakojų vėžiagyvių) ištekliai nulemia geros aplinkos būklės įvertį, nurodantį palankias mitybos sąlygas planktofagėms žuvims bei užtikrinantis efektyvų energijos perdavimą iš producentų į aukštesnius mitybos lygmenis (Gorokhova et al., 2016; HELCOM, 2018).

**Tyrimų duomenys ir metodika.** Rodiklio apskaičiavimui buvo naudojami 2000-2017 m. liepos-rugsėjo mėn. valstybinio aplinkos monitoringo zooplanktono gausumo duomenys iš trijų skirtingų Baltijos jūros teritorijų: priekrantės (BAL-LT-AA-01) – 1, 2, 6,7, S-1, N-5, B-1, B-4 stotys; tarpinių vandenų (BAL-LT-AA-02) – 3, 4, 5 stotys; teritorinės jūros kartu su Lietuvos išskirtine ekonomine zona (BAL-LT-AA-03) – 1B, 20, 20A, 64, 4C, 64A1, 64A2, N-6, S-3, 65, 66, 2C, 6B stotys ir atskirą atviros jūros zoną išskiriant 46 stotį. 46 stotyje ~60-80 m gylyje aptinkamas oksiklinas, žemiau kurio ištirpusio deguonies koncentracija gali siekti  $<4,7 \text{ mg/l}$  t.y. daugelio hidrobiontų išgyvenimo ribą (Santana et al., 2018) ir tam tikrų prie šių sąlygų prisitaikiusių svarbių rūšių tokių kaip stambūs reliktiniai irklakojai vėžiagyviai *Paracalanus* spp. dominavimą zooplanktono bendrijoje. Rodiklio kūrimui naudoti tik paviršinio horizonto (iki 25-30 m) zooplanktono duomenys, nes gilesniuose horizontuose stebėjimai nereguliarūs.

Zooplanktono gausumo duomenys perskaičiuoti į biomasę, pagal HELCOM rekomendacijas, naudojant Hernroth (1985) nurodytų dominuojančių rūšių bei jų vystymosi stadijų individualius kūno svorius. Gėlavandenių zooplanktono rūšių biomasė apskaičiuota naudojant alometrines kūno ilgio ir svorio priklausomybes (Салазкин, 1984). Zooplanktono biomasės skaičiavimai buvo suvienodinti visam 2000–2017 m. duomenų masyvui.

Analizei naudoti kiti parametrai:

- integruota paviršinio sluoksnio iki 10 m chlorofilo *a* koncentracija (valstybinio aplinkos monitoringo 2000–2017 m. liepos-rugsėjo mėn. duomenys);
- integruota paviršinio sluoksnio iki 10 m melsvabakterių biomasė  $\text{mg/m}^3$  (valstybinio aplinkos monitoringo 2001–2017 m. liepos-rugsėjo mėn. duomenys);
- vidutinė vandens temperatūra ir druskingumas iki 25-30 m (valstybinio aplinkos monitoringo 2000–2017 m. liepos-rugsėjo mėn. duomenys);
- integruota paviršinio sluoksnio iki 10 m bendro azoto ir fosforo koncentracija (valstybinio aplinkos monitoringo 2006–2017 m. liepos-rugsėjo mėn. duomenys);
- Vidutinis 2+ amžinės grupės bretlingių ir strimelių svoris žvejybos kvadratuose 40G9 ir 40H0 (BIAS pelaginių tralavimų duomenys KU Jūros tyrimų instituto, Žuvininkystės ir akvakultūros laboratorijos duomenų bazė).

Daugiametėms tendencijoms įvertinti naudotos 2 m. slenkančių vidurkių kreivės. MSTs ryšiai su aplinkos faktoriais (druskingumu, temperatūra, chlorofilu *a*, melsvabakterių biomasė, bendru N ir P) bei silkiažuvių svoriu nustatyti naudojant tiesinę koreliacinę bei regresinę analizes.

**Geros aplinkos būklės nustatymas.** Pagal HELCOM (2018) rekomendacijas, GAB ribos nustatomos abiem zooplanktono parametrams, naudojant etaloninių sąlygų (~1980–1990 m.) chlorofilo *a*, silkiažuvių (bretlingių ir strimelių) svorio bei zooplanktono duomenis. Kadangi Lietuvos valstybinio aplinkos monitoringo zooplanktono stebėjimų laikotarpis nuo 1997 m. neapima rodiklio etaloninių sąlygų (~1980–1990 m.) Baltijos jūroje pagal planktofagių žuvų augimo sąlygas, dėl to MSTs GAB nustatymui buvo naudojamos indikatoriaus vidutinės reikšmės (su 99 % pasikliautiniais intervalais) per visą stebėjimų laikotarpį (HELCOM, 2018). GAB nustatymui naudota biomasės bei vidutinio dydžio daugiamečių vidurkių apatinė 99 % pasikliautinio intervalo reikšmė. Prieš skaičiuojant GAB buvo atliekama duomenų normaliojo skirstinio patikra (Kolmogorov-Smirnov, Shapiro-Wilk. ir Lilliefors testai), tais atvejais, kai parametrai skirstiniai neatitiko normaliojo skirstinio, duomenys buvo transformuojami naudojant Box-Cox transformaciją.

MSTs GAB ribos buvo nustatytos atskiriems Baltijos jūros rajonams ir atskirai 46 monitoringo stočiai (4.1.1.24 lent.).

**4.1.1.24 lentelė.** Zooplanktono vidutinio dydžio ir bendro išteklių rodiklio (MSTs) GAB ribos atskiroms Lietuvos Baltijos jūros teritorijoms.

Baltijos jūros teritorijos (kodai)	GAB riba
	Vidutinis dydis (šlapias svoris $\mu\text{g/ind.}$ )   Biomasė ( $\text{mg/m}^3$ )
Priekrantės (BAL-LT-AA-01)	4,1   180
Tarpinių vandenų (BAL-LT-AA-02)	4,0   196
Teritorinės jūros kartu su Lietuvos išskirtine ekonomine zona (BAL-LT-AA-03)	6,3   268
46 stotis	7,4   136

Gautos MSTs GAB ribos pagal daugiamečius stebėjimus per visą monitoringo laikotarpį panašios priekrantės ir tarpiniuose vandenyse, tačiau skiriasi teritorinės jūros kartu su Lietuvos išskirtine ekonomine zona (BAL-LT-AA-03) bei 46 stoties: vidutinio dydžio GAB reikšmės čia didesnės (4.1.1.24 lent.).

Priekrantės ir tarpinių vandenų rodiklio GAB ribos nepalyginamos su kitų Baltijos jūros regionų nustatytomis MSTs GAB ribomis, kuriose rodiklis kol kas išvystytas tik išimtinai atvirose jūros zonose. Palyginus teritorinės jūros kartu su Lietuvos išskirtine ekonomine zona bei 46 stoties rodiklio GAB ribas su kitų Baltijos jūros regionų GAB ribomis, nustatyta, kad zooplanktono vidutinio dydžio GAB riba daugeliu atvejų yra žemesnė, išskyrus vakarinį Gotlando baseino rajoną (4.1.1.25 lent.). Tuo tarpu bendros biomasės parametro GAB vertė yra didesnė nei daugelyje

įvertintų Baltijos jūros regionų, taip pat išskyrus vakarinį Gotlando baseino rajoną. Tai parodo, kad referentinėmis sąlygomis nustatytomis (~1980–1990 m.) zooplanktono struktūra Baltijos jūroje buvo kitokia. Lietuvos jūriniuose vandenyse vertinama tik pastarųjų dviejų dešimtmečių būklė, jau pakitusiomis paveiktos aplinkos sąlygomis.

**4.1.1.25 lentelė.** Zooplanktono vidutinio dydžio ir bendro išteklių rodiklio (MSTS) GAB ribos atskiriems Baltijos jūros regionams (HELCOM, 2018).

Baltijos jūros regionai	GAB riba	
	Vidutinis dydis (šlapias svoris $\mu\text{g}/\text{ind.}$ )	Biomasė ( $\text{mg}/\text{m}^3$ )
Gdansko įlanka	10,2	103
Vakarinis Gotlando baseino rajonas	5,0	220
Suomių įlanka	8,6	125
Alandų jūra	10,3	55
Botnijos jūra	8,5	84
Botnijos įlanka	23,7	161
Rytų Gotlando	nenustatyta	

Taip pat skirtumus gali įtakoti, jog minėtuose regionuose zooplanktono mėginiai reguliariai imami iš viso vandens stulpo, apimant gilesnius vandens sluoksnius, kuriuose vyrauja stambūs irklakojai vėžiagyviai. Tuo tarpu dėl santykinai nedidelio gylio Lietuvos vandenyse MSTS GAB nustatymui naudoti paviršiniai zooplanktono duomenys. Gilesnėse nei 30 m stotyse mėginių ėmimo metodika nepastovi (skiriasi horizontų gyliai, kai kurias metais imami tik paviršiniai mėginiai). Mėginių ėmimo metodikos problema nebuvo išspręsta nuo pirmojo JSPD etapo.

**GAB vertinimo rezultatai.** Teritorinės jūros kartu su Lietuvos išskirtine ekonomine zona (BAL-LT-AA-03) MSTS reikšmės 2012–2017 m. laikotarpyje tik 2014 m. nepasiekė GAB reikšmės, nustatyta bloga šio rajono būklė (4.1.1.35 pav.). Pirmuoju būklės vertinimo laikotarpiu (2006–2010 m.) šioje teritorijoje taip pat vienais metais (2010 m.) rodiklio GAB slenkstinės reikšmės nebuvo pasiektos (4.1.1.35 pav.). Galima teigti, jog šio rajono būklė GAB rodiklio atžvilgiu išliko stabili palyginus su 2006–2010 m. laikotarpiu. 2012–2017 m. 46 stotyje GAB nebuvo pasiekta 2016 m., kas rodo blogą būklę. Įvertinti būklės pokyčio tendencijas šioje stotyje lyginant 2006–2010 m. laikotarpiu neįmanoma, dėl mažo duomenų kiekio.

Priekrantės vandenyse (BAL-LT-AA-01) 2012–2017 m. laikotarpyje buvo stebimos skirtingos tendencijos atskirais metais: 2013, 2015 ir 2016 m. buvo nustatyta gera aplinkos būklė, tačiau 2012, 2014 ir 2017 m. GAB nebuvo pasiekta (4.1.1.35 pav.) Priekrantės zonos būklė GAB rodiklio atžvilgiu pablogėjo palyginus su 2006–2010 m. laikotarpiu, kai GAB nebuvo pasiekta tik du metus: 2009 ir 2010 m.

Tarpiniuose vandenyse, Kuršių marių vandens išplitimo zonoje (BAL-LT-AA-02) 2012–2017 m. laikotarpyje, atvirkščiai buvo stebima būklės gerėjimo tendencija palyginus su 2006–2010 m., MSTS GAB vertės nepasiekė tik 2014 m. (4.1.1.35 pav.).

**Rodiklio sąsajos su aplinkos veiksniais.** Atlikus rodiklio parametru: vidutinio dydžio bei biomasės koreliacinę analizę su aplinkos veiksniais, nustatytas statistiškai reikšmingas stiprus teigiamas tiesinis ryšys ( $r=0,65$ ,  $p<0,05$ ) tarp chlorofilo *a* koncentracijos ir zooplanktono biomasės teritoriniuose vandenyse ir Lietuvos Išskirtinėje Ekonominėje zonoje (LIEZ) kartu (BAL-LT-AA-03). Tiesinės regresijos rezultatai rodo, jog chlorofilo *a* koncentracija šioje zonoje paaiškina 43% zooplanktono biomasės duomenų variacijos (4.1.1.36 a pav.).

46-stotyje nenustatyti statistiškai reikšmingi ryšiai tarp zooplanktono parametru bei aplinkos veiksmų.

Priekrantės (BAL-LT-AA-01) ir tarpiniuose vandenyse, Kuršių marių vandens išplitimo zonoje (BAL-LT-AA-02) zooplanktono rodiklio parametrus daugiau įtakoja fizikiniai parametrai

(4.1.1.36 pav.): vandens temperatūra ir druskingumas bei maistmedžiagių koncentracijos (TN, TP). Priekrantėje stebima zooplanktono biomasės mažėjimo tendencija, didėjant druskingumui, tą patvirtina tiesinės regresijos rezultatai: gautas statistiškai patikimas stiprus neigiamas ryšys tarp druskingumo ir zooplanktono biomasės ( $R^2=0.48$ ,  $p<0,004$ ) (4.1.1.36 b pav.). Priekrantėje bei tarpiniuose vandenyse nustatyta statistiškai reikšminga atvirkštinė tiesinė priklausomybė tarp temperatūros bei vidutinio zooplanktono dydžio ( $R^2=0,44$ ,  $p<0,005$ ;  $R^2=0,49$ ,  $p<0,002$ , atitinkamai) (4.1.1.36 c,d pav.). Transitiniuose vandenyse gautas statistiškai reikšmingas ryšys tarp zooplanktono biomasės ir bendro azoto koncentracijos ( $R^2=0,54$ ,  $p<0,006$ ), didėjant fosforo koncentracijai, didėjo ir zooplanktono biomasė, tačiau ryšys nepatikimas (4.1.1.35 e, f pav.).

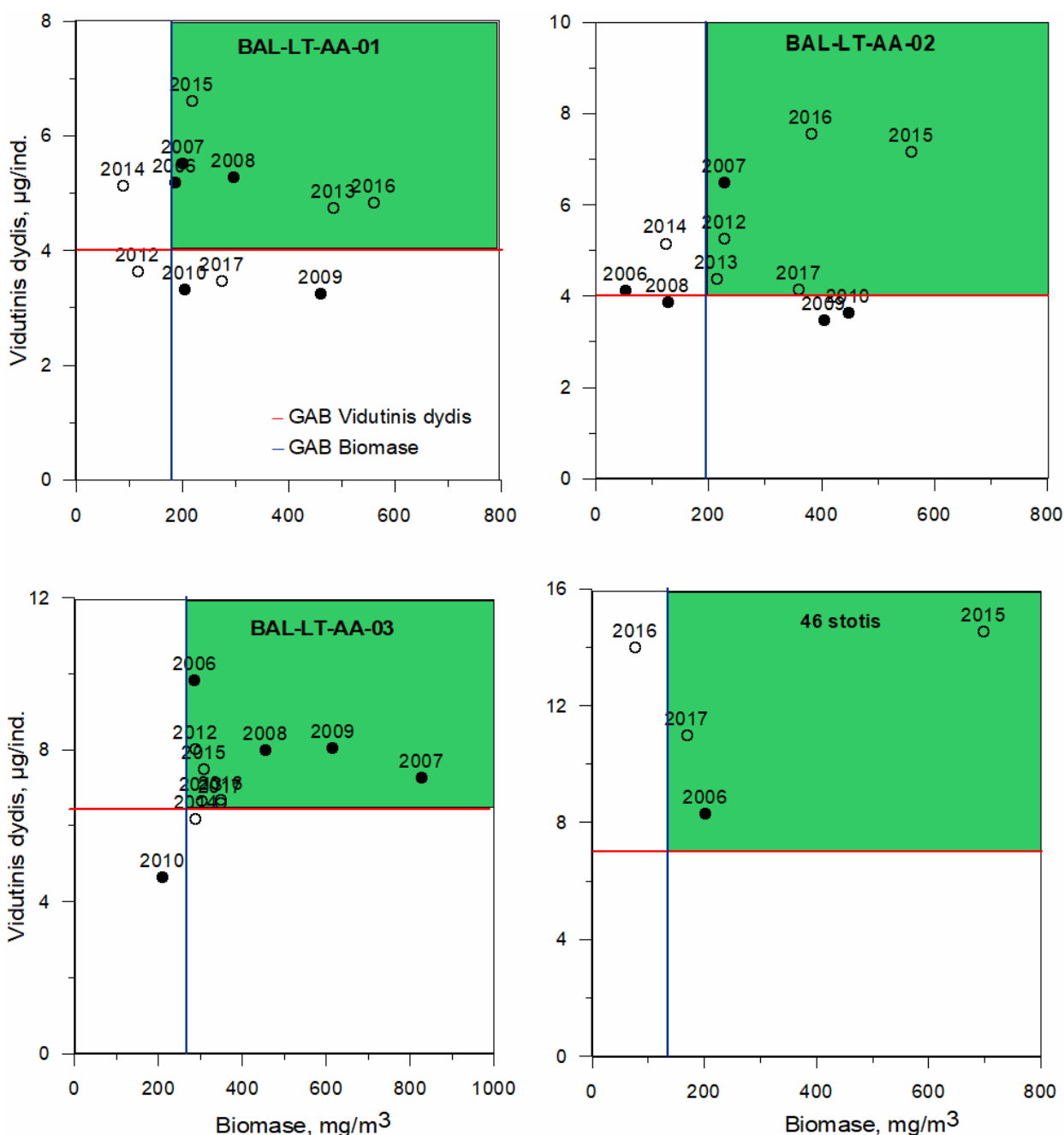

**4.1.1.35 paveikslas.** Būklės vertinimas pagal zooplanktono vidutinio dydžio ir bendro išteklius rodiklį priekrantės zonoje (BAL-LT-AA-01), tarpinių vandenų zonoje (BAL-LT-AA-02), teritoriniuose vandenyse ir Lietuvos Išskirtinėje Ekonominėje zonoje (LIEZ) kartu (BAL-LT-AA-03) ir atskirai 46 stotyje. Juodi taškai žymi JSPD I vertinimo laikotarpį (2006-2010 m.) ir balti taškai -JSPD II vertinimo laikotarpį (2012-2017 m.). Žalias stačiakampis žymi GAB.

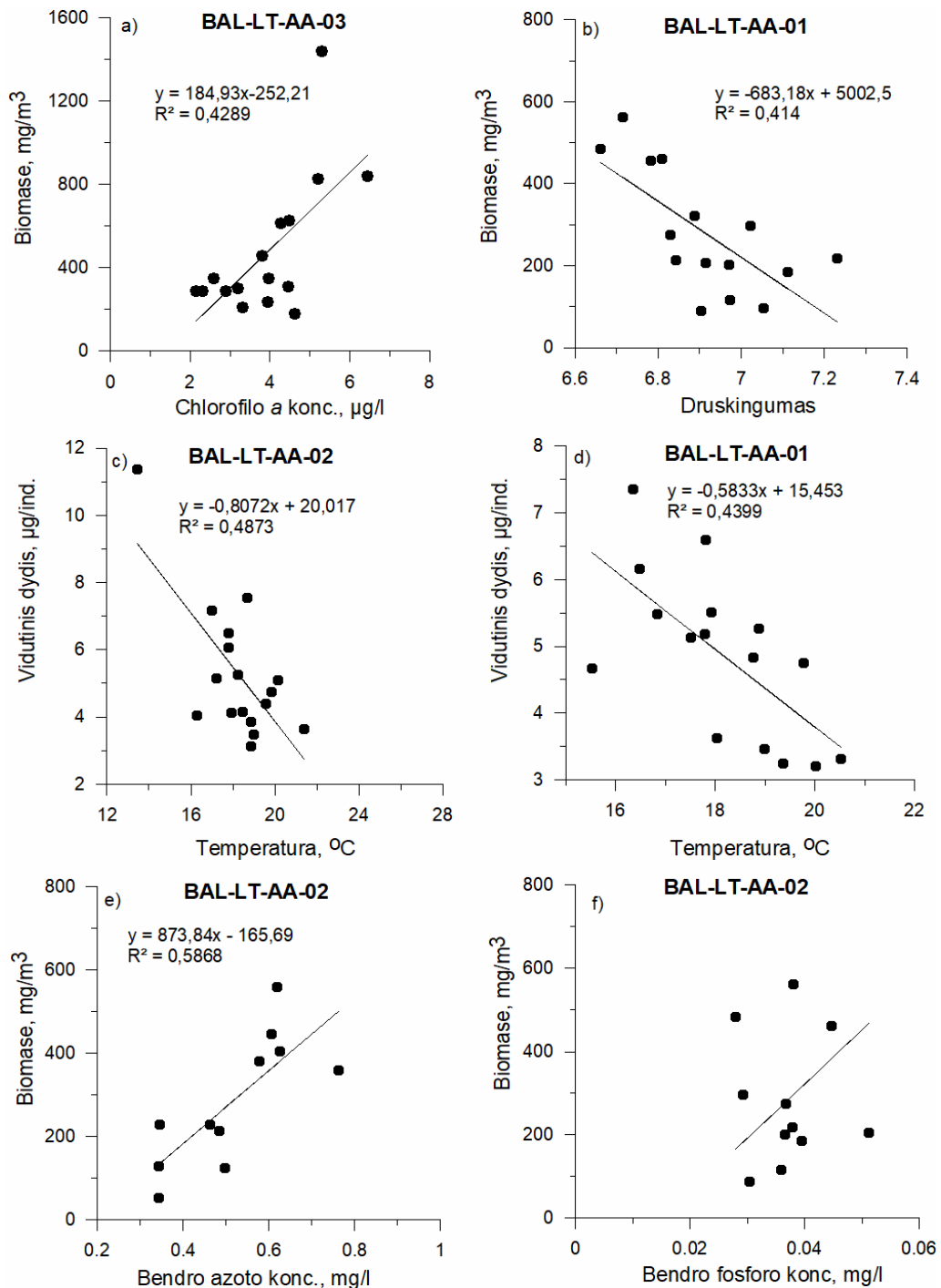

**4.1.1.36 paveikslas.** Zooplanktono biomasės ryšys su chlorofilo *a* koncentracija (a); su druskingumu (b); su maistmedžiagių koncentracijomis; zooplanktono vidutinio dydžio ryšys su temperatūra (c, d) skirtingose Baltijos jūros teritorijose.

2000-2017 m. laikotarpiu 2 metų amžinės grupės bretlingių svoris kito nuo 8,14 iki 11,58 g (4.1.1.37 b pav.). Nustatytas statistiškai reikšmingai didesnis bretlingių svoris giliau esančiame žvejybos kvadrate 40G9 –  $10,7 \pm 1,3$ g negu sekliu ir arčiau kranto esančiame 40H0 -  $9,9 \pm 0,9$ g (porinis t testas,  $p < 0,05$ ). Šie rezultatai patvirtina, kad bretlingių augimui yra svarbūs giluminių zonų zooplanktono ištekliai. Strimelių 2+ amžinės grupės svoris statistiškai reikšmingai nesiskyrė žvejybos kvadratuose. Ryšiai tarp 2+ bretlingių ir strimelių svorio bei zooplanktono biomasės ir vidutinio dydžio BAL-LT-AA-03 zonoje nėra statistiškai reikšmingi.



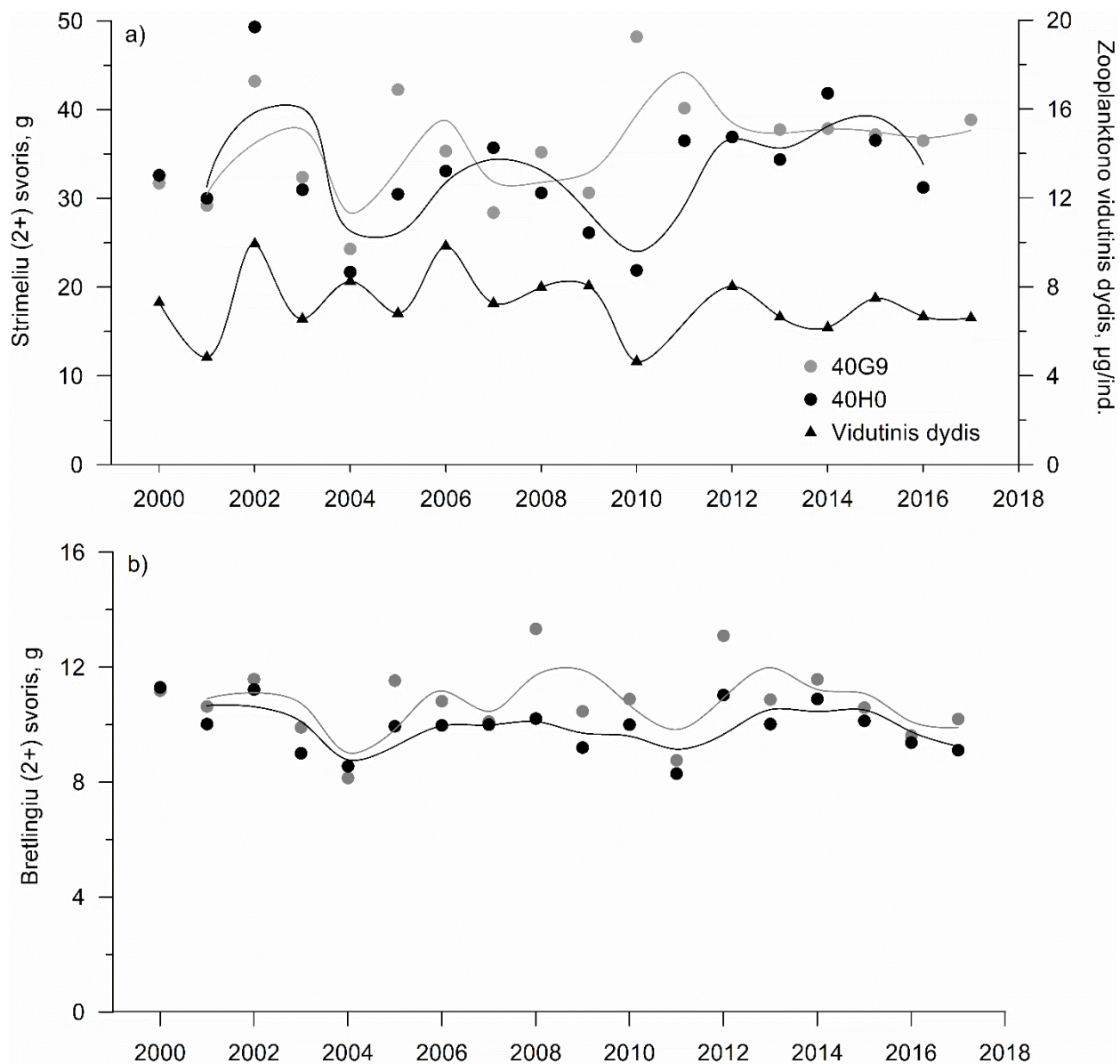

**4.1.1.37 pav.** 2+ amžinių grupių strimelių (a) ir bretlingių (b) svorio daugiamečių kaitos tendencija 40G9 ir 40H0 žvejybos kvadratuose (linijos-2 metų slenkantis vidurkis) bei zooplanktono vidutinio dydžio daugiamečių dinamika (a) atviros jūros vandenyse (BAL-LT-AA-03).

**Žinių trūkumas.** Išlieka neaišku, ar planktofagių žuvų būklė Lietuvos vandenyse yra susijusi su zooplanktono ištekiais. Apskaičiuotos statistiškai nereikšmingos koreliacijos tarp žuvų kūno svorio ir zooplanktono rodiklių nereprezentatyvios, nes pelaginės mitybinės grandinės pagrindą sudarantis zooplanktonas gyvena giliau nei 25 m paviršiaus sluoksnis. *Temora longicornis*, kuris yra vienas iš svarbiausių bretlingių maisto objektų (36% maisto) dienos metu laikosi 30-60 m vandens sluoksnyje, tik naktį migruoja į paviršinį vandens sluoksnį (Dutz et al., 2010). *Pseudocalanus acuspis* (~30% maisto) gyvena dar giliau, >87% IV, V stadijos kopepoditų ir suaugusių individų sutinkama giliau nei 80 m po pastoviuoju haloklinu, kur deguonies koncentracija yra <0,15 ml L<sup>-1</sup> (Renz and Hirche, 2006). Charakterizuoti pelagines buveines, esančias žemiau haloklino (AE.O5 ir AE.O6) galima remiantis tik 46 stoties duomenimis (gylis ~120 m). Per 2012-2017 m. laikotarpį šioje stotyje vasaros-rudens laikotarpiu paimti 3 zooplanktono mėginiai paviršiniame 0-25 m sluoksnyje, bet nė vieno mėginio gilesniuose sluoksniuose.

**4.1.1.26 lentelė.** Zooplanktono vidutinio dydžio ir bendro išteklių GAB vertinimas.

Jūros rajonas (JR)	BAL-LT-AA-01	BAL-LT-AA-02	BAL-LT-AA-03
Deskriptorius	D4, D1		
Požymis (elementas)	Ekosistemos trofinės gildijos		
Kriterijus	D4C3		
Rodiklis	Zooplanktono vidutinis dydis ir bendras išteklius		
GAB slenkstinė vertė	4,1   180	4,0   196	6,3   268
Įvertinta GAB vertė*	3,5   89	4,1   125	6,2   289
GAB slenkstinės vertės vienetai	Vidutinis dydis (µg/ind.) / biomasė (mg/m <sup>3</sup> )	Vidutinis dydis (µg/ind.) / biomasė (mg/m <sup>3</sup> )	Vidutinis dydis (µg/ind.) / biomasė (mg/m <sup>3</sup> )
JR dalis, kurioje turėtų būti pasiekta GAB	100	100	100
JR dalis, kurioje pasiekta GAB vienetai	%	%	%
GAB trendas palyginant su praėjusiu 6 m. periodu	blogėja	gerėja	stabili
Kriterijaus būklė	bloga	bloga	bloga
Požymio būklė	bloga		
GAB pasiekimas iki 2020 m.	GAB tikėtina bus pasiekta po 2020m. BAL-LT-AA-03 zonoje, nes čia stebima stabiliai gera rodiklio biomasės parametro būklė, o vidutinio dydžio minimali reikšmė labai artima GAB. Likusiose zonose rodiklio įvertis labai priklauso nuo fizinių sąlygų (temperatūros, druskingumo ir kt.), dėl to būklė šiose zonose gali išlikti bloga po 2020m.		
Duomenų periodas pagal kurį atliktas GAB vertinimas	2012-2017 m.		
GAB vertinimo metodologija	Regioninė (adaptuota nacionaliniam vertinimui HELCOM HOLAS II)		
Susiję poveikiai (iki 3 pagrindinių)	Eutrofikacija (D5), žvejyba (D3), jūros šiukšlės (D8)		

\* Rodiklio vertinimas buvo grįstas remiantis integracijos taisykle (kodas OAO (angl. One-out-all-out)) atskiriems metams, vidurkis už 2012-2017 m. neatspindėtų realios GAB vertės, todėl pateikiamos minimalios rodiklio abiejų parametrų reikšmės už šį laikotarpį.

## Literatūra

Dutz J., Mohrholz V., J. E. E. van Beusekom, 2010. Life cycle and spring phenology of *Temora longicornis* in the Baltic Sea Marine Ecology Progress Series 406: 223-238.

Gorokhova E., Lehtiniemi M., Postel L., Rubene G., Amid C., Lesutiene J., Uusitalo L., Strake S., Demereckiene N., 2016. Indicator Properties of Baltic Zooplankton for Classification of Environmental Status within Marine Strategy Framework Directive. PLoS ONE, 11(7), 7: 1-26.

HELCOM, 2018. Zooplankton mean size and total stock. HELCOM core indicator report. Online.[[http://www.helcom.fi/baltic-sea-trends/indicators/zooplankton-mean-size-and-total-stock-\(msts\)](http://www.helcom.fi/baltic-sea-trends/indicators/zooplankton-mean-size-and-total-stock-(msts))].

HELCOM, ZEN-ZIIM documents. Avellan L. presentation “HELCOM core indicators: zooplankton MSTs” 24-25th November 2016, Stockholm, Sweden.

Hernroth L., 1985. Recommendations on methods for marine biological studies in the Baltic Sea. Meso-zooplankton biomass assessment. The Baltic Marine Biologists, Publ. 10.

Labuce A., Dimante-Deimantovica I., Tunens J., Strake S., 2020. Zooplankton indicator-based assessment in relation to site location and abiotic factors: a case study from the Gulf of Riga. Environmental Monitoring and Assessment 192 (2): 147.

Razinkovas-Baziukas A., Morkūnė R., Bacevičius E., Gasiūnaitė R. Z., 2017. Trophic network model of exposed sandy coast: Linking continental and marine water ecosystems. *Estuarine, Coastal and Shelf Science*, 195: 110-123.

Renz J. and Hirche H-J., 2006. Life cycle of *Pseudocalanus acuspes* Giesbrecht (Copepoda, Calanoida) in the Central Baltic Sea: I. Seasonal and spatial distribution. *Marine Biology* 148(3):567-580.

Santana, R., L.C. G.C. Lessa & J. Haskins & K. Wasson, 2018. Continuous monitoring reveals drivers of dissolved oxygen variability in a small California estuary. *Estuaries and Coasts* 41:99–113.

Skabeikis A., 2019. Role of the round goby (*Neogobius melanostomus*) in the food web of the South-Eastern Baltic Sea coastal waters. Doctoral Dissertation, Klaipėda University, Lithuania, pp. 165.

Салазкин, А. А., Иванова, М. Б., Огородникова, В. А., 1984. Методические рекомендации по сбору и обработке материалов при гидробиологических исследованиях на пресноводных водоемах: зоопланктон и его продукция.

## 5 Integruotas GAB vertinimas

Jūros aplinkos būklės nustatymas 2012-2017 m. periodui atskirai 5 vertinamiems rajonams buvo atliktas pagal deskriptorius ir jų kriterijus (5.1 lent.). Jūros priekrantės vandenyse aplinkos būklė įvertinta pagal 5 deskriptorius (16 kriterijų). Vienintelis D6 (kriterijus - C3) tenkino GAB, o D1 (C2 ir C3), D2 (C2 ir C3), D4 (C3), D5 (C1, C2 ir C4) netenkino GAB. Tarpiniuose vandenyse vertinimas atliktas tik pagal 4 deskriptorius (10 kriterijų), kur tik D6 (C3) tenkino GAB, o D2 (C2 ir C3), D4 (C3), D5 (C1, C2 ir C7) netenkino GAB. Atviros jūros rajone aplinkos būklė įvertinta pagal 6 deskriptorius (12 kriterijų), kur vienintelis D2 (C1) tenkino GAB, o D3 (C1, C2 ir C3), D4 (C3), D5 (C1, C2 ir C4), D6 (C3), D10 (C1) netenkino GAB. Visuose jūriniuose vandenyse vertinimas atliktas tik pagal 4 deskriptorius (4 kriterijus), kur tik D2 (C1) tenkino GAB, o D1 (C2), D8 (C1) ir D9 (C1) netenkino GAB. Jūros krante aplinkos būklė nustatyta tik pagal D10 (C1), kuris netenkino GAB.

Integruojant atskirų rajonų GAB vertinimą visuose jūriniuose vandenyse galima teigti, kad bendra jūrinės aplinkos būklė (pagal 9 deskriptorius) nėra gera (5.2 lent.). Dėl duomenų trūkumo vertinimas neatliktas pagal D7 ir D11. Palyginus su ankstesniu GAB vertinimo periodu (2006-2011 m.) matyti, jog bendra jūrinės aplinkos būklė reikšmingai nepagerėjo. Skirtingai nuo ankstesnio periodo, 2012-2017 m. atliktas vertinimas pagal D10.

**5.1 lentelė.** Lietuvos jūrinių vandenų aplinkos būklės tendencijos vertinimas pagal deskriptorius ir jų kriterijus (rodiklius). Tamsiai pilka spalva – neaktualus deskriptorius; balta – vertinimas neatliktas dėl duomenų trūkumo; žalia – tenkina GAB; raudona – netenkina GAB. Pirminiai kriterijai – paryškinti.

Deskriptorius	Kriterijus	BAL-LT-AA-04	BAL-LT-AA-01	BAL-LT-AA-02	BAL-LT-AA-03	BAL-LT-MS-01
D1. Biologinė įvairovė	<b>D1C1</b>					
	D1C2					
	<b>D1C3</b>					
	D1C4					
	D1C5					
	<b>D1C6</b>					
D2. Nevietinės rūšys	<b>D2C1</b>					*
	D2C2					
	D2C3					
D3. Komerciniams tikslams naudojami žuvų ištekliai	<b>D3C1</b>					
	<b>D3C2</b>					
	<b>D3C3</b>					
D4. Jūriniai mitybos tinklai	<b>D4C1</b>					
	<b>D4C2</b>					
	D4C3					
	D4C4					
D5. Žmogaus sukelta eutrofikacija	<b>D5C1</b>					
	<b>D5C2</b>					
	D5C4					
	<b>D5C5</b>					
	D5C6					
	D5C7					

Deskriptorius	Kriterijus	BAL-LT-AA-04	BAL-LT-AA-01	BAL-LT-AA-02	BAL-LT-AA-03	BAL-LT-MS-01
	D5C8					
D6. Jūros dugno vientisumas	<b>D6C1</b>					
	<b>D6C2</b>					
	<b>D6C3</b>					
D7. Hidrografinės sąlygos	D7C1					
	D7C2					
D8. Teršalų koncentracijos jūros aplinkoje	<b>D8C1</b>					*
	D8C2					
	D8C3					
	D8C4					
D9. Teršalų kiekis žmogaus maistui skirtoje žuvyje	<b>D9C1</b>					
D10. Jūros šiukšlės	<b>D10C1</b>					
	<b>D10C2</b>					
	D10C3					
	D10C4					
D11. Povandeninis triukšmas	<b>D11C1</b>					
	<b>D11C2</b>					

\* vertinimas atliktas šiame rajone, kurio GAB rezultatas atitinkamai priskirtas kitiems rajonams.

**5.2 lentelė.** Lietuvos jūrinių vandenų aplinkos būklės vertinimo pagal deskriptorius palyginimas tarp dviejų vertinimo periodų: 2006-2011 m. ir 2012-2017 m. Balta spalva – vertinimas neatliktas dėl duomenų trūkumo; žalia – tenkina GAB; raudona – netenkina GAB.

Deskriptorius	2006-2011 m.	2012-2017 m.
D1. Biologinė įvairovė		
D2. Nevietinės rūšys		
D3. Komerciniams tikslams naudojami žuvų ištekliai		
D4. Jūriniai mitybos tinklai		
D5. Žmogaus sukelta eutrofikacija		
D6. Jūros dugno vientisumas		
D7. Hidrografinės sąlygos		
D8. Teršalų koncentracijos jūros aplinkoje		
D9. Teršalų kiekis žmogaus maistui skirtoje žuvyje		
D10. Jūros šiukšlės		
D11. Povandeninis triukšmas		

Apibendrinant Lietuvos jūrinės aplinkos būklės vertinimo medžiagą galima išskirti kelis aspektus. Žinių ir informacijos apie jūrinės aplinkos būklę daugėja, bet kai kuriems jūrinės aplinkos deskriptoriumams informacijos nėra (D11) arba ji nepakankama būklės vertinimui pagal D1 (pirminius kriterijus – D1C1, D1C6, D6C4 ir D6C5), D5 (C5), D7 (C1 ir C2), D10 (C2) ir D11 (C1 ir C2). Daugiausiai duomenų, įvertinti būklę, trūksta tarpinių ir atviros jūros vandenų rajonuose (trūksta informacijos atitinkamai 27 ir 26 kriterijams). Dalis rodiklių (D1, D2, D4, D5, D6, D7, D10) vystoma ir būklė vertinama remiantis trumpalaikių projektų informacija; nuoseklus informacijos rinkimas nėra numatytas. Gamtos saugos tikslų nustatymas ir aplinkos būklės valdymas turi būti grindžiami priežastinių ryšių tarp būklės ir poveikio supratimu, turimos žinios ir įrankiai nėra kryptingai kuriami ir pakankami. Trūkumai ir pasiūlymai vertinant Lietuvos jūrinių vandenų aplinkos būklę pateikti 5.3 lentelėje.

5.3 lentelė. Trūkumai ir pasiūlymai vertinant Lietuvos jūrinių vandenų aplinkos būklę.

Deskriptorius, kriterijus	Trūkumas	Pasiūlymas ką reikėtų daryti
<b>D1</b>		
D1C2	<p>Žiemojančių paukščių monitoringo programos nevykdymas. Pagal esamą situaciją iš paukščių priegaudos dalies trūksta sisteminės informacijos apie paukščių priegaudą rinkimo. Nėra pilnai įgyvendinama Duomenų Rinkimo Programa.</p> <p>Vykdam žiemojančių paukščių apskaitas nuo kranto pagal valstybinio aplinkos monitoringo programą, yra daromas "Stebėjimo vietos įvertinimas", t.y. stebėjimo taškuose (1 km pakrantės sektoriuose) atliekamas "Išsaugojimo laipsnio įvertinimas" ir čia tarp kitų vertinamų savybių yra "Žūties grėsmės didėjimas dėl jūros teršimo naftos produktais", kuris vertinamas trimis galimais balais - 1) naftos produktų pėdsakų nepastebėta, 2) pastebėta naftos produktų pėdsakų, bet nestebėta susitępusių paukščių, 3) stebėti naftos produktais susitępę gyvi arba negyvi paukščiai. Žodžiu, daromas labai grubus kokybinis įvertinimas, bet nėra kokybinio vertinimo - nėra reikalavimo registruoti nei paukščių rūšis, nei skaičius, nei išsitępimo laipsnį, todėl tokia informacija kiekybiniam indikatorius vertinimui yra netinkama.</p>	<p>Reikalingi politiniai sprendimai, kad būtų užtikrintas paukščių ir žinduolių priegaudos rinkimas. Surinkus duomenis, būtų galima išskirti jautriausias zonas ir jose pritaikyti priemonės mažinančias paukščių ir žinduolių priegaudą. Tiek technologinius sprendimus žvejybos įrankiuose, tiek žvejybos reguliavimo lygmeniu.</p> <p>Nors šiais metais visoje Baltijos jūroje vykdoma koordinuota žiemojančių jūros paukščių apskaita ir Lietuvoje netgi buvo skirtas tam finansavimas, dėl užsitęsusių (nuo rugsėjo iki vasario mėn.) pirkimo procedūrų ir galiausiai dėl nelabai aiškių priežasčių vasario mėn. nutraukto pirkimo, apskaitos pagal JSPD jūros paukščių monitoringo programą Lietuvoje šią žiemą nebus atliktos. Tačiau, dėl blogų oro sąlygų didelė dalis apskaitų nebuvo atlikta ir kai kuriose kitose valstybėse, todėl koordinuotą apskaitą planuojama tęsti ir sekančią žiemą. Tinkamai ir iš anksto susiplanavus ir atlikus visas reikiamas procedūras laiku, dar išlieka galimybė ir Lietuvai pilnavertiškai prisijungti prie šios koordinuotos jūros paukščių apskaitos 2020/2021 m. žiemą.</p> <p>Be to, kaip jau ne kartą minėta, Lietuvoje tikslinga ateityje pereiti prie jūros paukščių apskaitų iš lėktuvų, kaip tą padarė daugelis valstybių aplink Baltijos jūrą, nes tokia metodika nors ir sudėtingesnė, yra mažiau priklausoma nuo blogų orų sąlygų žiemą - apskaitoms reikalingas trumpesnis gero oro "langas", kad atlikti apskaitas visose monitoringo teritorijose. Tačiau tam būtinas išankstinis planavimas, tinkamos kvalifikacijos stebėtojų parengimo (nes metodika pakankamai sudėtinga ir reikalauja tinkamo pasirengimo ir patirties), savalaikių pirkimo procedūrų ir logistikos užtikrinimo (tikėtina, kad lėktuvų apskaitom reikės samdyti iš užsienio).</p>
<b>D2</b>		
D2C1	Nepilni duomenys apie naujų nevietinių rūšių atsiradimą.	Dabartinės valstybinės jūrų aplinkos stebėsenos programos pakanka, kad nevietinės rūšys būtų registruojamos fitoplanktono, zooplanktono ir minkštojo dugno zoobentosos grupėse. Tačiau kitų grupių (kieto substrato zoobentosos / biologinių apaugų; judriosios epifaunos / nektobentosos; litoralinės faunos ir makrofitų

Deskriptorius, kriterijus	Trūkumas	Pasiūlymas ką reikėtų daryti
		bei nekomercinių žuvų) stebėseną nepakankama. Mokslo institucijos vykdo tik epizodinius šių grupių tyrimus, kurių nepakanka norint įvertinti naujų nevietinių rūšių introdukcijos riziką. Nevietinių rūšių stebėjimas turi tapti nacionalinės jūrų aplinkos stebėsenos programos dalimi, o gauta informacija turi būti nedelsiant įtraukiama į „AquaNIS“ sistemą, HELCOM pripažintą nevietinių rūšių duomenų saugyklą.
D2C2	Neaišku koks „Įsitvirtinusių nevietinių rūšių, visų pirma invazinių rūšių, kurios reikšmingai prisideda prie neigiamo poveikio tam tikroms rūšių grupėms ar vyraujantiems buveinių tipams, gausumas ir paplitimas erdvėje“ turi būti traktuojamas kaip GAB nepasiekimas.	Invazinių rūšių gausumas ir paplitimas erdvėje yra biotaršos lygio indekso (angl. - biopollution level index, BPL) sudedamosios dalys. Siūloma stebėti atrinktų invazinių rūšių, visų pirma įtrauktų į Europos Sąjungai susirūpinimą keliančių invazinių svetimų rūšių sąrašą, HELCOM Tikslinių rūšių sąrašą skirtą Tarptautinės Balastinių vandenų tvarkymo konvencijai įgyvendinti bei Lietuvos nacionalinį invazinių rūšių sąrašą, gausumo ir paplitimo pokyčius, taikant BPL metodologiją (Olenin et al. 2007). Jei bent vienas iš šių parametru padidėja per vertinimo laikotarpį, turi būti laikoma, kad GAB buvo nepasiektas. Tačiau svarbiausia prielaida yra visapusiška nevietinių rūšių stebėjimo programa, apimanti visas pirmiau minėtas (D2C1) organizmų grupes.
D2C3	Neaišku koks „Rūšių grupės, kurioje įvyko neigiamų pakitimų, dalis arba vyraujančio buveinių tipo, kuriame įvyko neigiamų pakitimų, erdvinis mastas...“, turi būti traktuojamas kaip GAB nepasiekimas.	Siūloma stebėti atrinktų invazinių rūšių (žr. D2C2) biotaršos poveikį taikant BPL metodologiją (Olenin et al. 2007). BPL padidėjimas per vertinimo laikotarpį turėtų būti traktuojamas kaip GAB nebuvimas. Svarbiausia prielaida tokiam vertinimui yra visapusiška nevietinių rūšių stebėjimo programa, apimanti visas pirmiau minėtas (D2C1) organizmų grupes. Tam tikrais atvejais bus reikalingi papildomi dugno ir pelagialės buveinių bei mitybos tinklų tyrimai tam, kad nustatyti poveikių mastą.
<b>D1, D3, D4</b>		
D1C1	Nėra žinomas atskirų rūšių mirtingumo lygis dėl atsitiktinės priegaudos, bei slenkstinės vertės, dėl kurių šioms rūšims kiltų grėsmė	Reikalinga tiksliai registruoti atskirų rūšių atsitiktinę priegaudą komercinėje žvejyboje ir nustatyti slenkstines vertes atskiroms rūšims.
Visi D1, D3, D4	Monitoringas Baltijos jūros priekrantės vandenyse yra vykdomas tik šiltuoju metų laiku, taigi nepilnai atspindi jūros priekrantės žuvų bendriją ir jos būklę („tikrosios“ jūrinės žuvys,	Siekiant įvertinti tipiškąs jūrines rūšis, žuvų bendrijos būklės vertinimą reikalinga atlikti ir šaltuoju metų laiku.  Siekiant žuvų bendrijos dydžio rodiklių būklės pagerėjimo, būtina mažinti žvejybos

Deskriptorius, kriterijus	Trūkumas	Pasiūlymas ką reikėtų daryti
	<p>pvz. menkės, priekrantėje pasirodo tik šaltuoju metų laiku). Žuvų bendrijų būklės rodikliai yra veikiami neigiamo verslinės žvejybos poveikio (tiek priekrantėje, tiek atviroje jūroje, ir kai kuriais atvejais net Kuršių mariose). Kai kurių žuvų bendrijos „dydžio“ rodiklių būklei pagerinti, reikalinga riboti verslinės žvejybos intensyvumą, tačiau efektyvių, tam skirtų priemonių, kol kas nėra taikoma.</p> <p>Ne visi sugauti žvejybiniai laimikiai tiksliai fiksuojami, daugeliu atvejų nežinomas netikslinės priegaudos mastas. Be to, dėl duomenų trūkumo ne visoms eksploatuojamoms žuvų rūšims įmanoma apskaičiuoti pagrindinius ar antrinius indikatorius (rodiklius).</p> <p>Net ir žinant antrinius indikatorius, nėra aiškaus apibrėžimo, tikslios slenkstinės vertės, kaip jie yra susiję su pirminiais rodikliais: neršiančių išteklių biomase (SSB) ir maksimaliu tvarių laimikiu (MSY).</p>	<p>intensyvumą Baltijos jūros priekrantėje ir Kuršių mariose.</p>
<b>D4</b>		
D4C3	<p>Lietuvos valstybinio aplinkos monitoringo zooplanktono stebėjimų laikotarpis nuo 1997 m. neapima rodiklio etaloninių sąlygų (~1980–1990m.) Baltijos jūroje pagal planktofagių žuvų augimo sąlygas ir chl a koncentraciją, zooplanktono vidutinio dydžio ir bendro išteklių rodiklio GAB nustatymui buvo naudojamos indikatoriaus vidutinės reikšmės (su 99 % pasikliautiniais intervalais) per visą stebėjimų laikotarpį. Tokiu būdu apskaičiuotos GAB reikšmės gali tapti problema regiono, t.y. Rytų Gotlando rajono, bendram vertinime, todėl, kad yra žinoma, kad tiek Lenkija tiek Latvija turi daugiamečius zooplanktono duomenis apimančius ~1980–1990 m. laikotarpį. Kol kas nei viena</p>	<p>Ateityje tariantis su Lenkija ir Latvija dėl zooplanktono rodiklio interkalibracijos Rytų Gotlando rajone, būtų galima panaudoti jų daugiamečius duomenis bendros rajono GAB vertės nustatymui, prieš tai atlikus Lietuvos ir kaimyninių šalių zooplanktono duomenų palyginamąją analizę.</p>



Deskriptorius, kriterijus	Trūkumas	Pasiūlymas ką reikėtų daryti
	šalis šiam rajonui GAB ribų, mūsų žiniomis nenustatė.	
<b>D5</b>		
D5C1, D5C2	<p>Esama informacija yra nepakankama prognozuoti GAB kaitą pagal TN and TP koncentracijas tarpiniuose, priekrantės ir atviroje Baltijos jūros dalyje.</p> <p>Statistiniai metodai yra nepakankami susieti prietaką iš upės baseino su GAB reikšmėmis Baltijos jūroje.</p> <p>Nėra tiksliai žinomas Kuršių marių ir Baltijos jūros ekosistemų atsakas į TN ir TP prietakos pokyčius.</p>	<p>Atnaujinti ir tobulinti maistmedžiagių pernašos Nemuno upės baseine, apimant ir Baltarusijos teritoriją, modeliavimą.</p> <p>Sukurti modeliavimo platformą, apjungiančią Nemuno upės baseino ir Kuršių-Baltijos jūros ekologinių modelių kas leistų prognozuoti, kada būtų pasiekta GAB vertės.</p> <p>Parengti pasiūlymus monitoringo programai, kuri tenkintu modeliavimo priemonių poreikius.</p>
D5C2, D5C3	<p>Neišnaudotas alydovnių duomenų potencialas, t.y. dažnesnių ir detalesnių duomenų galimybė vertinant GAB pagal Chl-a ir vandens skaidrumą.</p> <p>Reikalingas detalesnis rodiklio "Melsvabakterių žydėjimo indeksas (Cyanobacterial bloom index)" testavimas</p>	<p>Satelitinių duomenų integravimas/naudojimas kartu su stebėsenos duomenimis, ypač reikalingas Atviros jūros aplinkos būklės vertinimui, kur tyrimo vietų tinklas yra retesnis lyginant su priekrantės ir tarpiniais vandenimis.</p> <p>Reikėtų adaptuoti GAB vertes priekrantės ir tarpinių vandenų rajonams, nes kol kas GAB vertė yra pasiūlyta HELCOM tik atviriems vandenims.</p>
D5C7	Sunku įvertinti vandens skaidrumo kaitos poveikį raudondumblio maksimalaus pasiskirstymo gyliui tik iš erdvinio eutrofikacijos gradiento naudojant fragmentinių tyrimų duomenis.	Reikalinga atlikti raudondumblio maksimalaus pasiskirstymo gylio kasmetinius tyrimus palei šiaurinę priekrantę bent 10 m. laikotarpyje (geriausiai 20-30 m.), ir sukoreliuoti su vandens skaidrumo parametrais, gautais iš palydovinių vaizdų (pvz., chlorofilo-a, Secchi disko).
<b>D6</b>		
D6C2	Atskiroms veikloms, trikdančioms buveines, yra skirtingos rodiklio slenkstinės vertės.	Pirmoje JSPD ataskaitoje fiziniai poveikiai, trikdantys buveines apėmė grunto gramzdinimą ir smėlio kasimą, jiems nustatyta slenkstinė vertė – 1 % veikiamo buveinės ploto. 2012-2017 m. vertinimo periodui buvo įrauktas dar vienas poveikis – dugninis tralavimas. Dėl itin didelio poveikio erdvinio masto bei SPICE projekto rekomendacijų, šio poveikio slenkstinė vertė vertingoms buveinėms nustatyta 10 %. Kadangi tiek tralavimai, tiek dämpingas ir smėlio kasimas vykdomi tose pačiose cirkalitoralės buveinėse (nors erdviškai ir nepersidengia), būtina nustatyti bendrą rodiklį visiems poveikiams, nes dabar sudaromos sąlygos dvejiems atskiriems poveikių vertinimams tiems patiems buveinių tipams.

Deskriptorius, kriterijus	Trūkumas	Pasiūlymas ką reikėtų daryti
D6C2	Nėra žinomos kai kurių veiklų realaus poveikio zonos.	Kai kurioms veikloms (III ir IV dąmpingo rajonams, smėlio pylimui Melnragės-Girulių ruože) nėra žinomas realaus poveikio plotas. Šiame vertinime kaip poveikis skaičiuotas visas numatytas dąmpingo rajonas, o ne realus veikiamas plotas, tokiu būdu gali būti pervertintas poveikio teritorijos dydis. Kita vertus, nėra atsižvelgta ir į galimą poveikio sklaidą už numatytos teritorijos, tokiu būdu poveikio teritorijos dydis gali būti įvertintas nepilnai. Rekomenduotina bent kartą į vertinimo laikotarpį atlikti akustinius matavimus numatytuose dąmpingo rajonuose ir šalia jų tiksliai poveikio erdviniam įvertinimui. Analogiška situacija yra su smėlio pylimo Girulių Melnragės-Girulių ruože poveikiu, tačiau poveikio vertinimas gana sudėtingas, nes be dugno reljefo pokyčių reikėtų stebėti ir suspenduotos medžiagos sklaidą (tai svarbu makrofitų bendrijoms šalia esančiuose rifuose ties Karkle).
D6C5	Ne visuose buveinių tipuose yra vykdomas makrozoobentosos monitoringas, o esamas stočių tinklas ne visur leidžia vertinti buveinės būklę erdvinio mastu.	Šiuo metu makrozoobentosos monitoringo stotys apima tik dalį buveinių tipų: infralitoralės smėlis (4, 5, 6, 7 stotys), cirkalitoralės smėlis (stotis N6 bei dąmpingo poveikyje esančios 20 ir 20A), cirkalitoralės dumblas (64, 65 stotys). Šiuo metu visiškai nėra stebimos atviros jūros buveinės. Šios buveinės yra haloklino zonoje ir giliau, todėl jų stebėseną itin svarbi, kadangi jų būklės vertinimas padėtų nustatyti bendro Baltijos jūros deguonies režimo įtaką Lietuvos atviros jūros buveinėms. Turint omenyje, kad šiose buveinėse vykdoma intensyvi žvejyba dugniniais tralais, šių buveinių stebėseną būtų atskaitos taškas vertinant žvejybos poveikį, t. y. žvejybai klaidingai nepriskirti bendrijų kaitos, susijusios su deguonies stygiumi. Reikia paminėti, kad šių buveinių būklės vertinimui būtini išsamūs hidrologiniai matavimai (vandens stulpo ir priedugnio vandens druskingumas, deguonies koncentracija, temperatūra ir pan.) haloklino zonoje. Rekomenduotina didžiausią plotą užimančiose buveinėse (pvz., cirkalitoralės smėlis, cirkalitoralės dumblas, infralitoralės smėlis) išplėsti stočių tinklą taip, kad būtų galima įvertinti, kokioje dalyje buveinės GAB yra pasiektas, o ne tik konstatuoti, ar apskritai GAB vertė pasiekta, ar ne.
<b>D8</b>		

Deskriptorius, kriterijus	Trūkumas	Pasiūlymas ką reikėtų daryti
<p>GAB vertinimui ir tikslesniam taršos šaltinių identifikavimui</p>	<p>Trūksta Direktyvoje 2013/39/ES numatytų naujų prioritetinių medžiagų (dikofolis, perfluoroktansulfonrūgštis ir jos dariniai (PFOS), chinoksifenas, dioksinai ir dioksinų tipo junginiai, aklonifenas, bifenoksas ciburinas, cipermetrinas, dichlorvosas, HBCDD, heptachloras ir heptachloroepoksidas, terbutrinas) ilgalaikių stebėjimo duomenų Lietuvos Baltijos jūros akvatorijoje.</p> <p>Trūksta aiškių procedūrų (tvarkos aprašo) vandens telkinių dugno nuosėdų kokybės (užterštumo) vertinimui. Ribinės vertės (nurodytos Lietuvos Respublikos aplinkos ministro 2015 m. kovo 4 d. įsakyme Nr. D1-194 “Dėl Lietuvos Respublikos jūros rajono geros aplinkos būklės savybių patvirtinimo”) dugno nuosėdose nustatomoms teršiančioms medžiagoms nėra pagrįstos regionui būdingo geocheminio fono reikšmėmis ir/arba ekotoksikologinių tyrimų rezultatais. Faktiškai nustatomos sunkiųjų metalų koncentracijos nėra „normuojamos“ (perskaičiuojamos), atsižvelgiant į nuosėdinės medžiagos granulimetrinės sudėties parametrus (pvz. molio dalelių kiekį %) ir organinės medžiagos kiekį.</p> <p>Trūksta informacijos apie vandens stovymą ir dugno nuosėdose aptinkamų pavojingų teršiančių medžiagų keliamo pavojaus vertinimą (pvz. ekotoksiškumo tyrimo rezultatai).</p> <p>Trūksta informacijos (stebėsenos duomenų) apie su paviršinėmis nuotekomis į jūrinę aplinką galimai patenkančias pavojingų teršiančių medžiagų taršos apkrovas.</p> <p>Trūksta informacijos apie Lietuvos Baltijos jūros cheminės taršos apkrovas iš Kaliningrado srities. Bendri tyrimai nevykdomi jau daugiau kaip dvidešimt metų.</p>	<p>Inicijuoti papildomų aktualių pavojingų medžiagų (ftalatų, PFOS, TBA junginių) tyrimus į atvirus vandens telkinius (Kuršių marias, Klaipėdos sąsiaurį) bei pajūrio miestų nuotakynus išleidžiamose nuotekose.</p> <p>Siekiant tikslesnių duomenų apie su paviršinėmis nuotekomis galimai patenkančias taršos apkrovas, svarbu kiek galima tiksliau nustatyti jų surinkimo baseinų charakteristikas, juose vykdomas veiklas, potencialius taršos šaltinius ir kitą informaciją.</p> <p>Detalizuoti paviršinių nuotekų mėginių ėmimo procedūras, nurodant imti ir analizuoti mėginius lietaus metu keliose jo fazėse, pvz., pradžioje, viduryje ir baigiantis lietu. Toks tyrimas galėtų būti atliekamas 2 kartus per metus kartu su debito matavimu bei nuotekų išvalymo efektyvumo vertinimu.</p> <p>Rekomenduojama paviršinių nuotekų tyrimus vykdyti, naudojant automatinius nuotekų mėginių ėmėjus bei automatinius debito matavimo srauto matuoklius.</p> <p>Parengti Klaipėdos uosto įmonių su nuotekomis išleidžiamų teršalų pagal LR normatyvinius dokumentus detalų inventorizacijos aprašą bei su nuotekomis patenkančių organinių teršalų sutvarkymo apžvalginę studiją. Ši informacija galėtų būti periodiškai pateikiama ir analizuojama (pvz. koks yra neigiamas teršalų poveikis vandens aplinkai ir žmogui ir pan.) šiuolaikinėmis informacijos priemonėmis plačiai visuomenei tiek regione, tiek šalyje. Tai būtų kartu drausminanti ir informacinė taršos mažinimo priemonė.</p> <p>Inicijuoti dvišalį projektą parengiant paraišką atitinkamoms ES programoms, kitoms projektą galinčioms finansuoti institucijoms/programoms, siekiant surinkti reikiamus duomenis bei informaciją apie pagrindinius taršos šaltinius ir taršos apkrovas iš Rusijos Federacijos ir Lietuvos Nemuno žemupyje ir Kuršių mariose, atlikti papildomus stebėjimus bei apsikeisti naujausias monitoringo duomenimis.</p> <p>Pramoninių ir buitinių nuotekų išvalymo ir kontrolės apžvalginės studijos parengimas, ištiriant galimybes sumažinti šių organinių teršalų (Di(2- etilheksil)ftalatas; oktilfenoliai - 4-(1,1',3,3'tetrametilbutil)-fenolis; PFOS; farmacinės medžiagos) patekimą į aplinką</p>

Deskriptorius, kriterijus	Trūkumas	Pasiūlymas ką reikėtų daryti
	<p>Nepaisant su Rusijos Federacija pasirašytų dvišalių susitarimų dėl bendradarbiavimo aplinkosaugos srityje, kuriais įsipareigota keistis informacija apie aplinkos būklės monitoringo duomenis ir teršalų išmetimus, pažymėtina, kad paskutiniai iš RF gauti duomenys yra už 2010 metus.</p>	<p>pajūrio regione optimizuojant nuotekų valymo įrenginių darbus (parenkant studijai 5-7 nuotekų valymo įrenginius).</p> <p>Peržiūrėti nacionalinius normatyvinius dokumentus, skirtus dugno nuosėdų kokybės vertinimui.</p>
<b>D10</b>		
	<p>Trūkstama informacija: Mikrodalelių kiekis ir pasiskirstymas vandens paviršiuje ir vandenyje stovymėje.</p> <p>Baltijos jūros regiono mastu šiukšlių, kurias praryja jūrų gyvūnai, kiekio ir sudėties kitimo tendencijos.</p> <p>Tyrimų prioritetinės kryptys monitoringui tobulinti: Jūrinės aplinkos taršą mikroplastiku.</p>	<p>Atlikti mikrošiukšlių (&lt;5mm dydžio) esančių vandens paviršiuje ir stovymėje stebėjimus Baltijos jūroje ir kituose Lietuvos paviršiniuose vandens telkiniuose. Atsižvelgiant į dominuojantį jūrinės aplinkos taršos mikrošiukšlėmis kelią, būtina išsiaiškinti taršos mikrošiukšlėmis per nuotekų sistemą (komunalinių, pramoninių ir paviršinių) mastą.</p> <p>Atliekant valstybinio monitoringo tyrimus, kurių metu yra stebimi jūriniai organizmai, o ypač jų skrandžio turinys, atkreipti dėmesį į šiukšlių aptikimo galimybę. Svarbu pradėti sudarinėti jūrinių rūšių, kurios yra siejamos (aptiktos prarijusios, įsipainiojusios ar žuvusios galimai dėl šiukšlės) su tarša šiukšlėmis sąrašą.</p> <p>Būtina formalizuoti mikroplastiko stebėjimo vandens stovymėje, nuosėdose ir gyv. organizmuose metodus.</p>
<b>D11</b>		
D11C1 ir D11C2	<p>Neįvertinti abu kriterijai kadangi trūksta triukšmo stebėjimo matavimų ir stočių; nenustatytos slenkstinės GAB vertės ES lygmeniu</p>	<p>Būtina įdiegti triukšmo stebėjimo stotis ir sulaukti kol bus nustatytos slenkstinės vertės ES lygmeniu, kadangi valstybės narės nustato bendradarbiaudamos ir atsižvelgdamos į regionų ir paregionių ypatumus. Todėl, Rekomenduotina sekti ir aktyviai dalyvauti HELCOM darbinėje grupėje. Be to, tarpiniuose vandenyse kriterijai vertinami nebus dėl specifinės aplinkos, triukšmo stebėjimo stotys bus diegiamos tik atviroje juroje.</p>

## 6 Jūros aplinkos būklės vertinimas pagal aplinkos apsaugos tikslus ir jų rodiklius

Pradinis jūros aplinkos būklės vertinimas buvo atliktas pagal 9 aplinkos apsaugos tikslus ir jų rodiklius (6.1 lent.). Nors bendrai jūros aplinkos būklė pagal aplinkos apsaugos tikslus gerėja, tačiau nepakankamai, nes iš devynių tikslų pavyks pasiekti tik vieno tikslo iki 2020 m. Dauguma tikslų (1, 2, 3, 6, 7, 8, 9) nebus pasiekti dėl visos Baltijos jūros mastu nepakankamai mažėjančių poveikių, tokių kaip žvejyba (ypač menkių), maistmedžiagių vartojimo bei jų valymo efektyvumo ir aplinkos sąlygų kaitos (ypač klimato), kuriuos sukontroliuoti reikia visų šalių narių kolaboravimo taikant aplinkosaugines priemones. Nors 5-asis tikslas nepasiektas dėl fizinio poveikio (dampingo, grunto kasimo ir tralavimo) dugnui. Panašiai su 7-uoju tikslu, kur uoste iškasamo grunto gramzdinimo rajonas išlieka aktualus nuosėdų užterštumo sunkiaisiais metalais šaltinis, tačiau poveikis gana lokalus ir kontroliuojamas. Pasuktiniams keturiems tikslams (ypač 9) įvertinti yra trūkumas duomenų ir metodų, todėl aplinkos būklė vertinimas pagal šiuos aplinkos apsaugos tikslus lieka nevisai patikimas. Kol kas tik 4-asis tikslas bus pasiektas, bet rizika išlieka, kadangi nevietinių rūšių plitimas vis dar yra sunkiai kontroliuojamas (HELCOM 2018).

**1 tikslas. Užtikrinti, kad komerciniams tikslams naudojamų žuvų populiacijų eksploatavimo intensyvumas neviršytų saugių biologinių ribų, ir išsaugoti Baltijos jūros mitybinio tinklo struktūrą.**

Šį tikslą apima dvi dalys (t.y. du atskiri aplinkosaugos tikslai pateikti III tarpinėje ataskaitoje, ): (1) Užtikrinti, kad komerciniams tikslams naudojamų žuvų populiacijų eksploatavimo intensyvumas neviršytų saugių biologinių ribų; ir (2) išsaugoti Baltijos jūros mitybos tinklo struktūrą (optimalią organizmų įvairovę, dydį ir gausumą), kad nesutriktų maisto medžiagų perdavimas mitybos grandinėje.

Detalesnė informacija apie keičiamus tikslo rodiklius pateikta 6.1 lentelėje.

1 ir 2 aplinkos apsaugos tikslų vertinimas atskiriems jūros rajonams.

Jūros rajonas, kuriam taikomas aplinkosaugos tikslas	BAL-LT-AA-03	BAL-LT-AA-01
Tikslo numeris	1	
Tikslo aprašymas	Užtikrinti, kad komerciniams tikslams naudojamų žuvų populiacijų eksploatavimo intensyvumas neviršytų saugių biologinių ribų, ir išsaugoti Baltijos jūros mitybinio tinklo struktūrą	
Tikslo dalys		
Tikslo pasiekimo terminas, m.	2020	Iki 2020 neturėjo būti pasiektas
Data kada tikslas suformuluotas, m.	2012	2012
Ar tikslas toks pat kaip ankstesniame cikle 2012 m.	Taip	Taip
Su tikslu susiję deskriptoriai ir kriterijai	D3, D3C1, D3C2	D1, D4, D5
Elementas kuriam skirtas tikslas	Pelaginės ir priedugnio žuvis	Pelaginės ir priedugnio žuvis
Su tikslu susiję rodikliai	Komerciškai svarbių rūšių (strimelė, brėtlingis, menkė) žvejybinis mirtingumas (F)	Žuvų bendrijos dydžio indeksas
Elementai, kuriems vertinti rodikliai	Strimelės, brėtlingiai, menkės	Pelaginės ir priedugnio žuvis
Vertinimo parametrai (rodiklyje)	Žvejybinio mirtingumo koeficientas $F_{msy}$	Vertinamo periodo metinių CPUE medianų mediana, atitinkanti GAB
Slenkstinė reikšmė/riba/trendas	Strimelių $F_{msy}=0,22$ Brėtlingių $F_{msy}=0,26$	CPUE > 1,09

	Menkių $F < F_{msy}$ ( $F_{msy}=0$ )	
Pasiekta reikšmė (parametros/rodiklio)	Strimelių $F=0,195$ Brėtlingių $F=0,22$ Menkių $F > F_{msy}$ ( $F > 0$ )	0,25
Ar tikslas pasiektas	Ne	Ne
Vertinimo periodas, m.	2012-2017	2012-2017
Vertinimo rezultatų aprašymas	<p>Praėjusiu vertinimo laikotarpiu (2009-2011 m.) pagal komerciniams tikslams naudojamų žuvų deskriptorių esama jūros aplinkos būklė Lietuvos akvatorijoje įvertinta kaip bloga (viršytas strimelių ir brėtlingių mirtingumo dėl žvejybos koeficientas <math>F_{msy}</math>).</p> <p>Vertinamuoju laikotarpiu strimelių ir brėtlingių eksploatavimas yra tvarus, t.y. eksploatuojama žemiau <math>F_{msy}</math>. Tačiau, pastaraisiais metais rytų Baltijos (25-32 pakvadračiai) menkių išteklių grupei tvarus žvejybinis mirtingumas <math>F_{msy}</math> nėra apskaičiuojamas, kadangi menkių išteklių yra pereikvoti. Pagal šį rodiklį būklė pablogėjo.</p> <p>Nebus pasiektas menkių išteklių atsistatymas. Išteklių atsistatymo laikas nežinomas, tai priklauso nuo tarptautinių veiksmų ir aplinkos.</p> <p>GAB bus pasiektas 2030 m.</p>	<p>Praėjusiu vertinimo laikotarpiu (2009-2011 m.) pagal Didelių žuvų gausumo indeksą jūros aplinkos būklė Lietuvos akvatorijoje įvertinta kaip bloga. 2012 -2017 m. vertinimo laikotarpiu rodiklio būklė išliko bloga.</p> <p>GAB bus pasiektas 2030 m.</p>

**3 tikslas. Sumažinti eutrofikaciją skatinančių mineralinių ir organinių medžiagų patekimą į jūros aplinką (sutelktieji bei pasklidieji taršos šaltiniai, tiesioginė nuotekų prietaka į Baltijos jūrą, patekimas su krituliais ir požeminiu vandeniu), siekiant geros aplinkos būklės jūros rajone.**

Atsižvelgiant į 2012–2017 m. laikotarpį maistingųjų medžiagų patekimo į Baltijos jūrą sumažinimo normatyvai tik iš dalies atitinka šių dienų HELCOM rekomenduojamas normas. Vidutinė metinė TP prietaka iš žemyninės dalies sumažėjo ir 2012–2017 m. laikotarpiu yra 13% žemesnė nei numatyta peržiūrėtame maistingųjų medžiagų mažinimo reikalavime pagal HELCOM (2013). Vadinasi, aplinkosaugos priemonių įgyvendinimas padėjo užtikrinti, kad iš visų miestų nuotekų valymo įrenginių tiesiogiai ar netiesiogiai į jūros aplinką išleidžiamose nuotekose būtų išvaloma daugiau fosforo. Tai galimai lėmė ir gerėjančią aplinkos būklę priekrantės, tarpiniuose, teritorinės ir atviros jūros zonose pagal TP kriterijų. Nors tikslas laikomas pasiektas, tačiau pastaraisiais metais vėl didėjanti TP prietaka verčia identifikuoti priežastis, lėmusias šį augimą.

Priešingai nei TP kaitos tendencijos, TN prietaka padidėjo ir 78% viršija HELCOM nurodytą normatyvą. Galimai tai lėmė ir blogėjančią aplinkos būklę priekrantės, tarpiniuose, teritorinės ir atviros jūros zonose pagal TP kriterijų. Tiek prietakos, tiek GAB atžvilgiu tikslas pagal TN kriterijų lieka neįgyvendintas, todėl turėtų būti taikomi laiko atidėjimai, nes tikslas artimiausiais metais išliks nepasiektas. Atsižvelgiant į tai, kad artimiausiu metu TN prietaka didės dėl intensyvėjančio žemės ūkio veiklų pietrytinėje Baltijos jūros dalyje (Andersen ir kt. 2016), būtina siekti HELCOM rekomendacinių dokumentų įteisinimo, siejamų su taršos sumažinimu iš žemės ūkio šaltinių. Visumoje papildomų priemonių įgyvendinimas tiesiogiai įtakotų siekius apsaugoti jūros aplinką ir GAB.

Siekiant nustatyti kokia turėtų būti maistingųjų medžiagų prietaka su Nemunu į Kuršių marias, kad pagal chlorofilo kriterijų jų centrinės dalies vandens kokybė atitiktų gerą, buvo atlikta statistinė duomenų analizė. Šiai analizei buvo naudojama 2012 sausio - 2017 gruodžio laikotarpio TN ir TP prietakos į Kuršių marias (KU JTI duomenys, neskelbta) ir vidutinė vasaros (birželio-rugsėjo mėn.) chlorofilo a koncentracija centrinėje marių dalyje (valstybinio monitoringo duomenys 19, 12 ir 14 stotyse). Taikant septynis skirtingus prietakos scenarijus pagal jos laiką ir trukmę (2-5, 3-5, 3-6, 3-7, 4-5, 4-6 ir 4-7 mėn.) nustatyta, kad kovo - gegužės mėnesiais atneštas TN kiekis turi didžiausią ryšį su vidutine vasaros chlorofilo a koncentracija:

- $Chla = 0,0019 * TN + 25,872$  ( $R^2=0,3509$ )
- $Chla = 0,0260 * TP + 43,252$  ( $R^2=0,1048$ )

Nustatytas silpnas ryšys tarp TP prietakos ir vidutinės vasaros chlorofilo a koncentracijos Kuršių marių centrinėje dalyje nėra pakankamas tolesniems skaičiavimams, todėl žemiau pateiktas vertinimas yra paremtas tik TN prietaka. Remiantis nustatytu ryšiu tarp TN prietakos ir chlorofilo a koncentracijos, galima prognozuoti, kiek jų turėtų atitekti kovo - gegužės mėnesiais, kad centrinėje marių dalyje chlorofilo a koncentracija neviršytų geros būklės slenkstinės vertės  $44,58 \mu\text{g L}^{-1}$ . Skaičiavimai rodo, kad siekiant geros vandens kokybės kovo-gegužės mėnesių suminė TN prietaka turėtų būti 9.845,4 t. Atsižvelgiant į 2012 - 2017 m. kovo-gegužės mėnesių laikotarpiu stebėtą vidutinę TN prietaką (15.623,2 t), ši vertė buvo 37 % didesnė nei reikalinga gerai būklei pasiekti pagal chlorofilo kriterijų.

Remiantis nustatyta priklausomybe tarp TN ir chlorofilo a koncentracijos galima įvertinti ar HELCOM (2013) rekomenduota TN prietaka iš Lietuvos žemyninės dalies yra suderinta su geros vandens būklės rodikliais Kuršių marių centrinėje dalyje. Atsižvelgiant į tai, kad matuota TN prietaka kovo-gegužės mėn. atitinkamai sudaro 34 % metinės prietakos 2012 - 2017 m, vadinasi, tai proporcingai atitiks 12.762,8 t TN prietakos, rekomenduotinos pagal HELCOM (2013). Palyginus su maistingųjų medžiagų prietaka, kuri siektina gerai vandens kokybei centrinėje marių dalyje pagal chlorofilą a, gauname, kad HELCOM rekomenduotina prietaka viršija 22,8 % TN. Remiantis šiais rezultatais tikėtina, kad HELCOM'o nustatyta prietaka nebūtinai leis pasiekti gerą vandens kokybę vasaros metu, centrinėje marių dalyje.

KUMADUBI projekto metu atlikti tyrimai parodė, kad vasaros fitoplanktono žydėjimo metu susidariusi organinė medžiaga Kuršių mariose yra išnešama į Baltijos jūrą (Zilius ir kt. 2018). Todėl vertinome, ar tarpinių vandenų (BAL-LT-AA-02) kokybė pagal chlorofilo kriterijų turi ryšį (analizei pasirinkta 4 valstybinio monitoringo stotis) su centrinėje Kuršių marių dalyje stebima būkle pagal chlorofilo a koncentraciją. Centrinė marių dalis pasirinkta dėl čia stebimos didžiausios fitoplanktono akumuliacijos (Zilius ir kt. 2014). Statistinė duomenų analizė parodė, kad nėra patikimo ryšio tarp chlorofilo a koncentracijos išmatuotos tais pačiais vasaros mėnesiais centrinėje Kuršių marių dalyje ir tarpiniuose vandenyse ( $Ch_{\text{tarpiniai\_vandenys}} = 0,0014 * Ch_{\text{lamarių}} + 6,1489$ ,  $R^2 < 0,001$ ). Patikimo ryšio trūkumas parodo, kad į tarpinius vandenis išneštas chlorofilas neužsilaiko ir yra išsklaidomas dėl specifinių hidrometeorologinių sąlygų kaip dominuojančių vandens srovių krypties ir kintančios vėjo krypties.

Apibendrinus, galima teigti, kad maistingųjų medžiagų prietakos poveikio vertinimas vandens kokybei pagal chlorofilo kriterijų tinkamas tik Kuršių marioms, bet ne Baltijos jūros tarpiniams vandenims. Antra, TP prietaka kaip veiksnys yra nepatikimas vertinti vandens kokybę dėl silpno statistinio ryšio.

### 3 aplinkos apsaugos tikslo vertinimas jūros rajonui

Jūros rajonas, kuriam taikomas aplinkosaugos tikslas	BAL-LT-MS-01 ir Nemuno baseinas
Tikslo numeris	3

Tikslo aprašymas	Sumažinti eutrofikaciją skatinančių mineralinių ir organinių medžiagų patekimą į jūros aplinką (sutelktieji bei pasklidieji taršos šaltiniai, tiesioginė nuotekų prietaka į Baltijos jūrą, patekimas su krituliais ir požeminiu vandeniu), siekiant geros aplinkos būklės (GAB) jūros rajone.
Tikslo pasiekimo terminas, m.	2021
Data kada tikslas suformuluotas, m.	2017
Ar tikslas toks pat kaip ankstesniame cikle 2012 m.	Taip
Su tikslu susiję deskriptoriai ir kriterijai	D4, D5, D5C1
Elementas kuriam skirtas tikslas	Maistmedžiages
Su tikslu susiję rodikliai	Maistmedžiagių prietaka
Elementai, kuriems vertinti rodikliai	Bendras azotas (TN), bendras fosforas (TP), ištirpęs neorganinis azotas (DIN) ir fosforas (DIP)
Vertinimo parametrai (rodiklyje)	Azotas, fosforas
Slenkstinė reikšmė/riba/trendas	- 38 889 t bendro azoto - 996 t bendro fosforo
Pasiekta reikšmė (parametro/rodiklio)	- 42 140 t bendro azoto - 1 286 t bendro fosforo
Ar tikslas pasiektas	Ne
Vertinimo periodas, m.	2012-2017
Vertinimo rezultatų aprašymas	Iki 2015 m. imtinai aplinkos būklė gerėjo, tačiau pastaraisiais metais pablogėjo. Palyginus su referenciniu laikotarpiu (2006–2011 m.) į jūrą patenkančio azoto kiekis padidėjo 7749,2 t; fosforo sumažėjo – 140,2 t.

**4 tikslas. Sumažinti Baltijos jūrai naujų nevietinių rūšių atsiradimo riziką Lietuvos jūrinuose vandenyse su laivų balastiniais vandenimis, kitais su laivais susijusiais plitimo būdais, taip pat su akvakultūra bei prekyba gyvais vandens organizmais**

Šis tikslas lieka aktualus ir nepakeistas, rodikliai nepakitę (6.1 lent.)

**5 tikslas. Kontroliuoti žmogaus veiklas, darančias fizinį poveikį dugno buveinėms, siekiant išvengti jų trikdymo ir reikšmingo kokybės prastėjimo.**

Apibendrinus naują informaciją apie dugninių tralavimų paplitimą Lietuvos Baltijos jūros teritorijoje tikslas papildytas rodikliu - „Dugno tralavimų teritorijos dydis neviršija 10% cirkalitoralės smėlio ir cirkalitoralės dumblo natūralių buveinių ploto.“

Rodiklis formuojamas dviem labiausiai paplitusioms buveinėms, kurių funkcinė vertė yra didesnė nei maža, tačiau fizinio trikdymo mastas didžiausias. Šios dvi buveinės užima apie 2/3 visos Lietuvai priklausančios jūrinės teritorijos. Rodiklio slenkstinė vertė 10% yra nustatyta remiantis SPICE projekto rekomendacijomis. Teritorinis 10% tikslas interpretuojamas kaip tikrasis fizinio trikdymo plotas, todėl renkant erdvines gamtosaugos priemones jis turėtų būti ekstrapoliuojamas atsižvelgiant į vidutinį tralavimų intensyvumą. Tokiu būdu bendras priemonės įgyvendinimo plotas būtų didesnis, nei 10%. Jį nustatant rekomenduojama remtis vidutiniu tralavimo intensyvumu cirkalitoralės smėlio ir cirkalitoralės dumblo buveinėse.

Reikia paminėti, kad tiek tralavimai, tiek dappingas ir smėlio kasimas vykdomi tose pačiose cirkalitoralės buveinėse (nors erdviškai ir nepersidengia), būtina nustatyti bendrą rodiklį visiems poveikiams, kas, savo ruožtu, turėtų iš esmės pakeisti aplinkos būklės vertinimą sekančiu laikotarpiu atviros jūros vandenyse.

5 aplinkos apsaugos tikslo vertinimas atskiriems jūros rajonams.



Jūros rajonas, kuriam taikomas aplinkosaugos tikslas	BAL-LT-AA-01, BAL-LT-AA-02	BAL-LT-AA-03	BAL-LT-AA-03
Tikslo numeris	5		
Tikslo aprašymas	Kontroliuoti žmogaus veiklas, darančias fizinį poveikį dugno buveinėms, siekiant išvengti jų trikdymo ir reikšmingo kokybės prastėjimo.		
Tikslo pasiekimo terminas, m.	2017	2023	2020
Data kada tikslas suformuluotas, m.	2012		
Ar tikslas toks pat kaip ankstesniame cikle 2012 m.	Taip*		
Su tikslu susiję deskriptoriai ir kriterijai	D6C2, D6C3		
Elementas kuriam skirtas tikslas	Dugno buveinių tipai		
Su tikslu susiję rodikliai	Grunto gramzdinimo (dampingo) ir smėlio kasimo poveikių plotas buveinėje		Dugninių tralavimų poveikio plotas buveinėje
Elementai, kuriems vertinti rodikliai	Infralitoralės riedulynas ir biogeninis rifas, infralitoralės smėlis, infralitoralės stambios nuosėdos, infralitoralės mišrios nuosėdos, infralitoralės dumblas	Cirkalitoralės riedulynas ir biogeninis rifas, cirkalitoralės smėlis, cirkalitoralės stambios nuosėdos, cirkalitoralės mišrios nuosėdos, cirkalitoralės dumblas	Cirkalitoralės smėlis, Cirkalitoralės dumblas
Vertinimo parametrai (rodiklyje)	Trikdomos buveinės dalis procentais.		
Slenkstinė reikšmė/riba/trendas	1 %		10%
Pasiekta reikšmė (parametro/rodiklio)	Infralitoralės riedulynas ir biogeninis rifas – 0,04, infralitoralės smėlis– 0,2; infralitoralės stambios nuosėdos – 0; infralitoralės mišrios nuosėdos – 0, infralitoralės dumblas – 0.	Cirkalitoralės smėlis – 1,09; cirkalitoralės dumblas – 0,4; cirkalitoralės riedulynas ir biogeninis rifas – 0; cirkalitoralės stambios nuosėdos – 0; cirkalitoralės mišrios nuosėdos – 0.	Cirkalitoralės smėlis – 14,5, cirkalitoralės dumblas – 21,8.
Ar tikslas pasiektas	Taip	Ne	Ne
Vertinimo periodas, m.	2012-2017	2012-2017	2012-2017
Vertinimo rezultatų aprašymas	Aplinkos būklė tarpiniuose ir priekrantės vandenyse 2012-2017 m. vertinimo laikotarpiu buvo gera visuose buveinių tipuose. Atviros jūros vandenyse fiksuota bloga aplinkos būklė cirkalitoralės smėlių buveinėje. Čia vykdyti dampingo (III rajonas) ir smėlio kasimo darbai, kurių plotas siekė atitinkamai 23,2 ir 2,5 km <sup>2</sup> , kas sudarė 1,09 % viso buveinės ploto ir 0,09 % viršijo slenkstinę GAB vertę. Norint pasiekti gerą aplinkos būklę, reikėtų tiksliai įvertinti pilamo grunto kiekį III dampingo rajone (pvz., akustiniais matavimais), nes šiuo metu vertinimui skaičiuotas visas numatytas dampingo rajonas, o ne realus veikiamas plotas.		Už 2012-2017 m. buvo vertinamas naujas poveikis (dugninių tralavimas), kuriam nustatytas atskiras rodiklis „dugno tralavimų teritorijos dydis neviršija 10% cirkalitoralės smėlio ir cirkalitoralės dumblo natūralių buveinių ploto.“ Šiuo periodu stebėtos reikšmingos poveikio mažėjimo tendencijos: cirkalitoralės smėlio buveinėje veikimo dugno plotas kasmet palaipsniui mažėjo nuo 24,7 iki 6,1 %, o cirkalitoralės dumble – nuo 40,6 iki 4,4 %.

		Įsigaliojus menkių žvejybos draudimams, tikėtina, kad sekančiame periode poveikis slenkstinės vertės neviršys.
--	--	--

\* „Nykimas“ pakeistas „trikdymu“.

**6 tikslas. Išsaugoti palankias sąlygas žiemojantiems jūros paukščiams jų žiemavietėse, sumažinti jų tiesioginį ir netiesioginį mirtingumą dėl susitėpimo naftos produktais ir priegaudos verslinės žvejybos įrankiuose.**

Tikslo vertinimas pateiktas 6.1 lent. Vertinimo kriterijus „Per stebimą laikotarpį žiemojančių jūros paukščių priegauda verslinės žvejybos įrankiuose yra mažesnė negu 1% nuo rūšies suaugusių paukščių natūralaus mirtingumo (vertinama kiekviena rūšis atskirai)“ pakeistas, nes ankstesnė 7% vertė buvo nustatyta remiantis matematiniais skaičiavimais, kol dar tarptautiniu mastu nebuvo pradėtos diskusijos dėl rodiklių verčių. Nors iki šiol nėra galutinai nusistovėjusi bendra nuomonė, daugiausiai palaikymo pastaruoju metu sulaukia BirdLife siūloma 1% nuo natūralaus suaugusių paukščių mirtingumo GAB reikšmė šiam rodikliui. Pagal šią vertę siūloma koreguoti tikslo kriterijų.

**7 tikslas. Siekti mažinti pavojingų medžiagų patekimą į jūros aplinką (orą, vandenį, nuosėdas ir biotą) iki koncentracijų, nesukeliančių neigiamų pokyčių aplinkos kokybei ir pavojaus žmogaus sveikatai)**

Gamtosauginis tikslas išlieka aktualus ir nesiūloma keisti, jo pasiekimą iki 2020 m. apsunkina naujų sintetinių organinių junginių (4-nonilfenolis, 4-(1,1',3,3' tetrametilbutil)-fenolis, di(2etilheksil)ftalatai, perfluoroktansulfonrūgštis) aptikimas jūros vandens stovymėje 2015-2016 metais. Dauguma minėtų junginių yra pramonės technologinių procesų produktai, kurie gali patekti į vandens aplinką iš daugelio pramonės šakų. Detalesnis būklės vertinimas tikslo atžvilgiu pateiktas 6.1 ir 6.2 lentelėse.

7 aplinkos apsaugos tikslo vertinimas atskiriems jūros rajonams.

Jūros rajonas, kuriam taikomas aplinkosaugos tikslas	BAL-LT-MS-01	
Tikslo numeris	7	
Tikslo aprašymas	Siekti mažinti pavojingų medžiagų patekimą į jūros aplinką (orą, vandenį, nuosėdas ir biotą) iki koncentracijų, nesukeliančių neigiamų pokyčių aplinkos kokybei ir pavojaus žmogaus sveikatai.	
Tikslo pasiekimo terminas, m.	Iki 2020 neturėjo būti pasiektas	
Data kada tikslas suformuluotas, m.	2012	
Ar tikslas toks pat kaip ankstesniame cikle 2012 m.	Taip	
Su tikslu susiję deskriptoriai ir kriterijai	D8, D9	
Elementas kuriam skirtas tikslas	Teršiančios medžiagos, turinčios nustatytas didžiausias leistinas koncentracijas maistui vartojamose žuvyse	Teršiančios medžiagos ar jų grupės, turinčios nustatytus aplinkos kokybės standartus vandeniui, dugno nuosėdoms ir biotai.
Su tikslu susiję rodikliai	Teršiančių medžiagų (Švino, Kadmio, Gyvsidabrio, Dioksinų ir dioksinų tipo polichlorintų bifenilų (PCB) ir ne dioksinų tipo PCB) koncentracijos maistui skirtuose jūros produktuose (žuvyse) neviršija Europos	Teršiančių medžiagų koncentracija vandenyje neviršija Lietuvos Respublikos aplinkos ministro 2014 m. rugsėjo 15 d. įsakyme Nr. D1-739 „Dėl Nuotekų tvarkymo reglamento patvirtinimo pakeitimo“ (Nuotekų..., 2014) prioritetinėms pavojingoms, pavojingoms ir Lietuvoje kontroliuojamoms medžiagoms nustatytų DLK-AKS ir/arba MV-AKS,

	Komisijos Reglamente EB Nr. 1881/2006 (su pakeitimais EB Nr. 1259/2011) nustatytų didžiausių leistinų teršalų normų.	<p>taikomų kitiems paviršiniams vandenims ar vandens telkinyje-priimtuve.</p> <p>Teršiančių medžiagų koncentracija dugno nuosėdose neviršija Lietuvos Respublikos aplinkos ministro 2015 m. kovo 4 d. įsakymu Nr. D1-194 "Dėl Lietuvos Respublikos jūros rajono geros aplinkos būklės savybių patvirtinimo" patvirtintų geros aplinkos būklės savybių vidutinių metinių verčių dugno nuosėdose.</p> <p>Teršiančių medžiagų koncentracijos biotoje neviršija Lietuvos Respublikos aplinkos ministro 2014 m. rugsėjo 15 d. įsakyme Nr. D1-739 „Dėl Nuotekų tvarkymo reglamento patvirtinimo pakeitimo“ (Nuotekų..., 2014) nustatytų AKS biotoje.</p>
Elementai, kuriems vertinti rodikliai	Švino, Kadmio, Gyvsidabrio, Dioksinų ir dioksinų tipo PCB ir ne dioksinų tipo PCB koncentracijos	<p>Teršiančios medžiagos, kurioms taikomi aplinkos kokybės standartai (MV-AKS ir/arba DLK-AKS vandenyje) pagal Europos Parlamento ir Tarybos Prioritetinių medžiagų direktyvą 2013/39/ES bei LR normatyvinį dokumentą „Nuotekų tvarkymo reglamentas“ (Nuotekų..., 2014).</p> <p>Teršiančios medžiagos, kurioms taikomos ribinės vertės pagal LR aplinkos ministro įsakymą Nr. D1-194 "Dėl Lietuvos Respublikos jūros rajono geros aplinkos būklės savybių patvirtinimo" (GAB vertės – vidutinės metinės teršalų koncentracijos dugno nuosėdose, mg/kg sauso svorio).</p> <p>Teršiančios medžiagos, kurioms taikomi aplinkos kokybės standartai (AKS Biota) pagal Europos Parlamento ir Tarybos Prioritetinių medžiagų direktyvą 2013/39/ES bei LR normatyvinį dokumentą „Nuotekų tvarkymo reglamentas“ (Nuotekų..., 2014).</p>
Vertinimo parameterai (rodiklyje)	Švino, Kadmio, Gyvsidabrio, Dioksinų ir dioksinų tipo PCB ir ne dioksinų tipo PCB koncentracijos	Vandens storumė, paviršinis dugno nuosėdų sluoksnis, biota (žuvis, moliuskai).
Slenkstinė reikšmė/riba/trendas	Teršalų koncentracijos, nurodytos reglamente EB Nr. 1881/2006 (su pakeitimais EB Nr. 1259/2011)	<p>Slenkstinės reikšmės teršalams vandenyje ir biotoje nurodytos Europos Parlamento ir Tarybos Prioritetinių medžiagų direktyvoje 2013/39/ES bei LR normatyviniame dokumente „Nuotekų tvarkymo reglamentas“.</p> <p>Slenkstinės reikšmės teršalams dugno nuosėdose nurodytos LR aplinkos ministro įsakyme Nr. D1-194 "Dėl Lietuvos Respublikos jūros rajono geros aplinkos būklės savybių patvirtinimo".</p>

<p>Pasiekta reikšmė (parametros/rodiklio)</p>	<p>2012 – 2017 m. iš 6 tirtų teršalų grupių, trijose buvo po vieną-du atvejus, kuomet DLK buvo viršytas:</p> <ul style="list-style-type: none"> <li>• Ne dioksinų tipo PCB suma menkių kepenyse - 287 µg/kg (DLK=200 µg/kg)</li> <li>• Dioksinų ir dioksinų tipo PCB suma menkių kepenyse - 57,75 pg/g (DLK=20 pg/g)</li> <li>• Dioksinų ir dioksinų tipo PCB suma raumenyse – 8,45 pg/g (DLK=6.5 pg/g)</li> <li>• Dioksinų suma raumenyse - 4.25 pg/g (DLK=3.5 pg/g)</li> </ul>	<p>Remiantis 2012-2017 m. periodo duomenimis, nustatyti teršiančių medžiagų slenkstinių verčių viršijimai (tiek UPBT, tiek non-UPBT medžiagų):</p> <ol style="list-style-type: none"> <li>1) 9 medžiagų (gyvsidabrio, TBA, benzo(a)pireno, benzo(g, h, i) perileno, PFOS, naftos angliavandenilių, di(2-etilheksil)ftalato, 4-nonilfenolio, 4-(1,1',3,3'-tetrametilbutil)-fenolio)), iš vandenyje tirtų 56 medžiagų ar junginių (16 % medžiagų nesiekė GAB verčių);</li> <li>2) 4 medžiagų (nikelio, chromo, vario, arseno) is dugno nuosėdose tirtų 12 medžiagų ar junginių (33 % medžiagų nesiekė GAB verčių);</li> <li>3) 3 medžiagų (gyvsidabrio, bromintų difenileterių, heptachloro) is biotoje tirtų 11 medžiagų ar junginių (27 % medžiagų nesiekė GAB verčių).</li> </ol> <p>36 % tirtų teršiančių medžiagų - kurioms būdingos visur esančių patvarių, bioakumuliacinių ir toksiškų medžiagų savybės (UPBT) atitiko GAB, 84 % tirtų teršiančių medžiagų - kurioms nėra būdingos visur esančių patvarių, bioakumuliacinių ir toksiškų medžiagų savybės (non-UPBT) atitiko GAB.</p>
<p>Ar tikslas pasiektas</p>	<p>Ne</p>	
<p>Vertinimo periodas, m.</p>	<p>2012-2017</p>	
<p>Vertinimo rezultatų aprašymas</p>	<p>GAB bus pasiektas 2030 m. Mėginių iš Lietuvos akvatorijos analizė (2012 - 2017 m.) rodo teigiamą tendenciją – lyginant su praėjusiu vertinimo laikotarpiu (2004-2011 m.), sumažėjo dioksinų grupės teršalų kiekis, aptinkamas maistui skirtuose jūros produktuose (žuvyse).</p>	<p>Tikslas iki 2020 m. nebus pasiektas dėl gyvsidabrio bei naujos kartos organinių teršalų aptinkamų koncentracijų, viršijančių nustatytus standartus vandens stovymėje. Į Nuotekų Reglamentą 2014 m. rugsėjo 15 d. įtrauktų naujų teršiančių medžiagų stebėseną pradėta tik nuo 2015 m., todėl blogėjimo tendenciją atspindi pastarųjų trijų metų rezultatai. Pokyčiai taip pat susiję su laboratorinių pajėgumų tobulinimu, t.y. galimybėmis aptikti mažesnes koncentracijas, lyginant su ankstesniu laikotarpiu.</p> <p>Atskirais metais iki šiol pasitaikantys nustatyti aplinkos kokybės standartų viršijimai vandenyje (Hg ir naftos angliavandenilių) ir dugno nuosėdose (As, Cr, Cu, Ni) byloja apie svarbiausių Lietuvos priekrantėje ir teritorinėje jūroje esančių taršos šaltinių (grunto gramzdinimo rajonas, Klaipėdos sąsiaurio/uosto prieigos, Būtingės naftos terminalas) išliekanti aktualumą.</p> <p>Nerimą kelia gyvsidabrio ir bromintų difenileterių junginių koncentracijų, viršijančių aplinkos kokybės standartus, nuolatinis aptikimas žuvų raumenyse ir kepenyse bei moliuskų minkštuose audiniuose.</p> <p>Numatoma pasiekti tikslą iki 2027 m.</p>

## 8 tikslas. Mažinti šiukšlių, kuriomis užteršta jūra, poveikį priekrantės ir jūrų aplinkai.

Gamtosauginis tikslas išlieka aktualus ir nesiūloma keisti, tačiau atsižvelgiant į Europos Komisijos 2017 m. gegužės 17 d. sprendime 2017/848 nurodytais Jūrų teršiančių šiukšlių kriterijais, kriterijų elementais ir metodiniais standartais bei Jungtinio Tyrimo Centro prie europos Komisijos (Hanke ir kt., 2019) rekomendacijomis siūloma performuoti su deskriptoriumi susijusius rodiklius:

*„Į krantą išmetamų ir ties kranto linija besikaupiančių šiukšlių vidutinio metinio kiekio, 100 m paplūdimio atkarpoje, tendencija yra nekylanti, lyginant su nustatyta pradine rodiklio reikšme: 222 vnt./100 m paplūdimio (reikšmė gali keistis iki 2015 m. galo). Siekiamybė būtų, jog 2020 m. 100 m paplūdimio vidutiniškai būtų mažiau nei 155 vnt. šiukšlių.“*

*„Ant dugno besikaupiančių šiukšlių vidutinio metinio kiekio tenkančio 1 ha tendencija yra nekylanti, lyginant su nustatyta pradine rodiklio reikšme: 1,3 vnt./ha. Siekiamybė būtų, jog 2020 m. jūros dugną teršiančių šiukšlių kiekis būtų mažiau nei 0,91 vnt./ha.“*

pakeičiant juos į:

- Į krantą išmetamų ir ties kranto linija besikaupiančių šiukšlių vidutinio metinio kiekio, 100 m paplūdimio atkarpoje, tendencija yra nekylanti, lyginant su JSPD II ciklo metu nustatyta: 167 vnt./100 m. Siekiamybė būtų, jog 2020 metais 100 m paplūdimio atkarpoje vidutiniškai būtų mažiau nei 94 vnt. šiukšlių.
- Ant dugno besikaupiančių šiukšlių vidutinio metinio kiekio tenkančio 1 km<sup>2</sup> tendencija yra nekylanti, lyginant su nustatyta JSPD II ciklo verte: 99,4 vnt./km<sup>2</sup>. Siekiamybė būtų, jog 2020 m. jūros dugną teršiančių šiukšlių kiekis būtų mažiau nei 22 vnt./km<sup>2</sup>.

8 aplinkos apsaugos tikslo vertinimas atskiriems jūros rajonams.

Jūros rajonas, kuriam taikomas aplinkosaugos tikslas	BAL-LT-AA-01	BAL-LT-AA-03
Tikslo numeris	8	8
Tikslo aprašymas	Į krantą išmetamų ir ties kranto linija besikaupiančių šiukšlių vidutinio metinio kiekio, 100 m paplūdimio atkarpoje, tendencija yra nekylanti, lyginant su JSPD II ciklo metu nustatyta: 167 vnt./100 m. Siekiamybė būtų, jog 2020 metais 100 m paplūdimio atkarpoje vidutiniškai būtų mažiau nei 94 vnt. šiukšlių.	Ant dugno besikaupiančių šiukšlių vidutinio metinio kiekio tenkančio 1 km <sup>2</sup> tendencija yra nekylanti, lyginant su nustatyta JSPD II ciklo verte: 99,4 vnt./km <sup>2</sup> . Siekiamybė būtų, jog 2020 m. jūros dugną teršiančių šiukšlių kiekis būtų mažiau nei 22 vnt./km <sup>2</sup> .
Tikslo pasiekimo terminas, m.	2020	2020
Data kada tikslas suformuluotas, m.	2019	2019
Ar tikslas toks pat kaip ankstesniame cikle 2012 m.	Ne	Ne
Su tikslu susiję deskriptoriai ir kriterijai	D10C1	D10C1
Elementas kuriam skirtas tikslas	Pakrantę teršiančios šiukšlės	Jūros dugną teršiančios šiukšlės
Su tikslu susiję rodikliai		
Elementai, kuriems vertinti rodikliai	Vidutinis metinis pakrantę teršiančių šiukšlių kiekis	Vidutinis metinis jūros dugną teršiančių šiukšlių
Vertinimo parameterai (rodiklyje)	-	

Slenkstinė reikšmė/riba/trendas	Pakrantę teršiančių šiukšlių kiekis– 94 vnt./100m / mažėjantis trendas	Jūros dugną teršiančių šiukšlių kiekis būtų mažiau nei 22 vnt./km <sup>2</sup> /ne didėjantis trendas
Pasiekta reikšmė (parametros/rodiklio)	2017 m. – 120 vnt./100 m / mažėjantis trendas	2017 m. – 235 vnt./km <sup>2</sup> / stabilus trendas
Ar tikslas pasiektas	Ne	Ne
Vertinimo periodas, m.	2012-2017	2012-2017
Vertinimo rezultatų aprašymas	Vertinimo metu, iš turimų duomenų, pavyko nustatyti GAB apibrėžiančią vertę Lietuvos Baltijos jūros pakrantėje (57 vnt./100 m, taip pat siekiant GAB vertės numatytas tarpinis tikslas (2023 m.) – 94 vnt./100 m. Atsižvelginat į esamą pakrantę teršiančių šiukšlių kiekio mažėjimo tendenciją bei didelę tikimybę, jog šis mažėjimas ims stabilizuotis arba lėtėti, prognozuojama, kad GAB Lietuvos Baltijos jūros pakrantėje bus pasiektas seknačio JSPD ciklo laikotarpiu (iki 2023 m.).	Vertinimo metu, iš turimų duomenų, pavyko nustatyti GAB apibrėžiančią vertę Lietuvos Baltijos jūros dugną teršiančioms šiukšlėms (1 vnt./km <sup>2</sup> , taip pat siekiant GAB vertės numatytas tarpinis tikslas (2023 m.) – 22 vnt./km <sup>2</sup> . Atsižvelgiant į tai, kad jūros dugne besikaupiančių šiukšlių kiekis yra priklausomas nuo gamtinių sąlygų. Aktyviai išvalyti dugne besikaupiančias šiukšles yra neįmanoma, todėl ilgalaikėje perspektyvoje jūros dugną teršiančių šiukšlių kiekis priklausys nuo bendro Baltijos regione esančio jūrą teršiančių šiukšlių mažėjimo.

**9 tikslas. Siekti, kad triukšmas bei kitos energijos formos, išspinduliuotos į jūrinę aplinką dėl antropogeninės veiklos, neviršytų lygių, sukeliančių neigiamą trumpalaikį arba ilgalaikį poveikį vandens gyvūnijai.**

Gamtosauginis tikslas išlieka nepakitęs, tačiau, kadangi nėra užbaigtas slenkstinių reikšmių nustatymo etapas, rodiklių atnaujinti nėra galimybės. Remiantis mokslinėmis žiniomis apie garsų sukeltą pavojų jūrų kiaulėms (*Phocoena phocoena*) ir atsižvelgiant į tai, kad tai yra jūros žinduolis, kuriam iki šiol žinomas mažiausias TTS (laikinas klausos slenksčio poslinkis), ribinės vertės galėtų būti pasirenkamos atsižvelgiant į jūros kiaulės reakciją į antropogeninį garsą.

Todėl tikslinga I ciklo metu apsibrėžtą tikslo įgyvendinimo rodiklį: „*Ištisinis aplinkos triukšmo lygis 63/125 Hz 1/3 oktavos dažnių juostose neviršija 80-85 dB rms ribos (neturint lauko matavimų duomenų vertė nustatyta ekspertiniu vertinimu ir turės būti tikslinama*“ pakeisti į :

„*Povandeninio triukšmo darbo grupės susitikime (vykusiame 2019 m. Spalio 15–16 d. Briuselyje) metu Švedija pasiūlė naują požiūrį į slenkstinių verčių nustatymo principus. T.y. buvo pasiūlyta, kad Baltijos jūros regionui galėtų būti taikomas indeksų intervalas, kuomet laikytume, jog 92 dB riba 1/3 oktavos dažnių juostoje atitinka apatinę – be neigiamo poveikio ribą, o 127 dB triukšmas atspindi 100% poveikį*“ (6.1 lent.).

**6.1 lentelė.** Jūros aplinkos būklės tendencijos vertinimas pagal aplinkos apsaugos tikslų rodiklius ir pokyčių priežastys.

Nr.	aplinkos apsaugos tikslas	Susiję deskriptoriai ir atsakingas ekspertas	Tikslo įgyvendinimo rodikliai	Rodiklio reikšmė per 2012-2017 m.	Aplinkos būklės vertinimas pagal rodiklį: pablogėjo/stabili/pagerėjo	Ar bus pasiektas tikslas iki 2020 m.? Jei nebus – iki kada?	Pokyčių priežastis
1	Užtikrinti, kad komerciniams tikslams naudojamų žuvų populiacijų eksploatavimo intensyvumas neviršytų saugių biologinių ribų, ir išsaugoti Baltijos jūros mitybinio tinklo struktūrą	D1, D3, D4, J. Lesutienė E. Grinienė L. Ložys	Komeraciškai svarbių rūšių (strimelė, brėtlingis, menkė) žvejojimo mirtingumas neviršija $F_{msy}$ .	Strimelių $F=0,195$ (slenkstinė vertė $F_{msy}=0,22$ ). Būklė gera.  Brėtlingių $F=0,22$ (slenkstinė vertė $F_{msy}=0,26$ ). Būklė gera.  Menkių $F>0$ (slenkstinė vertė $F_{msy}=0$ ). Būklė bloga Menkių išteklių būklė bloga. Menkių išteklių yra prastoje būklėje (sumažėjęs išteklių produktyvumas), todėl vertinama, jog bet koks žvejojimo mirtingumas nėra tvarus ir $F_{msy}$ negali būti nustatomas (ICES 2019a). 2019 m. antroje pusėje rytinių menkių žvejojimas Baltijos jūroje Europos komisijos sprendimu sustabdyta.	Praėjusiu vertinimo laikotarpiu (2009-2011 m.) pagal komerciniams tikslams naudojamų žuvų deskriptorių esama jūros aplinkos būklė Lietuvos akvatorijoje įvertinta kaip bloga (viršytas strimelių ir brėtlingių mirtingumo dėl žvejojimo koeficientas $F_{msy}$ ).  Vertinamuoju laikotarpiu strimelių ir brėtlingių eksploatavimas yra tvarus, t.y. eksploatuojama žemiau $F_{msy}$ . Tačiau, pastaraisiais metais rytų Baltijos (25-32 pakvadrantai) menkių išteklių grupei tvarus žvejojimo mirtingumas $F_{msy}$ nėra apskaičiuojamas, kadangi menkių išteklių yra pereikvoti. Pagal šį rodiklį būklė pablogėjo.	Nebus pasiektas menkių išteklių atsistatymas. Išteklių atsistatymo laikas nežinomas, tai priklauso nuo tarptautinių veiksmų ir aplinkos veiksnių.	

		<p>Rodiklis BAL-LT-AA-01 zonai: Bendras žvejybinių pastangų skaičius Kuršių mariose ir Baltijos jūros priekrantės vandenyse iki 2023 m. sumažėja ne mažiau kaip 25 % lyginant su žuvų bendrijos būklės vertinimo periodu (2012-2017 m.) ir per stebimą laikotarpį padidėja didelių žuvų gausumas iki 1,1 vienai standartizuotai žvejybos pastangai.</p> <p>Rodiklis BAL-LT-AA-03 zonai Menkių žvejybos draudimas turi įtakos planktofagių žuvų gausumui ir individų dydžiui. Trofinių kaskadų principu per vertinimo laikotarpį stebima teigiama 2+ amžinės grupės bretlingių ir strimelių kūno svorio didėjimo tendencija lyginant su 2012-2017 m.) periodu, o Zooplanktono vidutinio dydžio ir bendro išteklių rodiklis yra GAB ribose.</p>	<p>Žvejybinių pastangų skaičius 2017 m. Kuršių mariose buvo: 44 tūkst. (100 m ilgio sparno per parą) ir 63 tūkst. pastangų statomų tinklų (100 m tinklo per parą). Žvejybinių pastangų skaičius 2017 m. Baltijos jūroje buvo: 10 tūkst. (100 m ilgio sparno per parą) ir 185 tūkst. pastangų statomų tinklų (100 m tinklo per parą) 2+ bretlingių svoris 40G9 žvejybos kvadrato (BIAS duomenys) 11,1g 2+ strimelių svoris 40G9 žvejybos kvadrato (BIAS duomenys) 37,6g.</p>	<p>Kuršių mariose žvejybos gaudyklėmis intensyvumas didėjo, tinklais ženkliai nesikeitė.</p> <p>Baltijos jūroje žvejybos gaudyklėmis intensyvumas didėjo, tinklais mažėjo. Tačiau, dėl pasikeitusių žvejybos įrankių naudojimo, bendro žvejybinių pastangų skaičiaus rodiklį nėra galimybių šiuo metu įvertinti, kadangi skirtingų įrankių (dėl besikeičiančios žvejybos struktūros (įrankių)) poveikis/efektyvumas yra sunkiai suluginamas.</p> <p>Žuvų bendrijos dydžio indeksas indikuoja, kad tikslo įgyvendinimo pažanga yra nepatenkinama: 2012 – 2017 m. didelių žuvų gausumas nesiekia 1,1 vienai žvejybos pastangai. Būklė lyginant su ankstesniu vertinimu nepasikeitė – išliko bloga.</p>	<p>Tikslas bus pasiektas po 2020 m.</p> <p>Teigiami pokyčiai gali būti pastebimi tik po kelių metų įsigaliojus priemonei. 2019 m. liepos 22 d. priimtas Komisijos įgyvendinimo reglamentas (ES) 2019/1248, kuriuo nustatomos priemonės didelei grėsmei, kilusiai rytinės Baltijos jūros dalies menkių (Gadus morhua) išteklių išsaugojimui, sumažinti. Pagal Reglamentą nuo jo oficialaus paskelbimo ir įsigaliojimo dienos iki 2020 m. gruodžio 31 d. draudžiama Sąjungos žvejybos laivams žvejoti menkes 24, 25, 26 pakvadračiuose.</p>	<p>Itin pablogėjusi menkių išteklių būklė dėl pergaudymo; tačiau prielaidos būklės ženkliai prisideda ir su pokyčiais Baltijos jūros ekosistemoje susijęs menkių sulėtėjęs augimas, prastas imitimas bei didelis natūralus mirtingumas. Ekosisteminiai veiksniai neigiamai veikiančios menkes yra: (1) sumažėjęs deguonies kiekis ir dugne esančio maisto trūkumas gali neigiamai veikti menkių jaunikių išgyvenamumą; (2) menkas maistui vartojamų brėtlingių ir strimelių gausumas menkių gausiausio paplitimo akvatorijose; (3) didelis užsikrėtimas parazitais kuris siejamas su pilkųjų ruonių gausėjimu. Šie veiksniai yra tarpusavyje susiję, tačiau santykinė kiekvieno svarba neaiški (ICES 2019b).</p> <p>Strimelių ir brėtlingių išteklių eksploatavimas (F) neviršija saugių biologinių eksploatavimo ribų (Fmsy) dėl tinkamo tarptautinio žvejybos kvotų paskirstymo.</p>
--	--	---	---	--	---	--



Nr.	aplinkos apsaugos tikslas	Susiję deskriptoriai ir atsakingas ekspertas	Tikslo įgyvendinimo rodikliai	Rodiklio reikšmė per 2012-2017 m.	Aplinkos būklės vertinimas pagal rodiklį: pablogėjo/stabili/pagerėjo	Ar bus pasiektas tikslas iki 2020 m.? Jei nebus – iki kada?	Pokyčių priežastis
3	Sumažinti eutrofikaciją skatinančių mineralinių ir organinių medžiagų patekimą į jūros aplinką (sutelktieji bei pasklidieji taršos šaltiniai, tiesioginė nuotekų prietaka į Baltijos jūrą, patekimas su krituliais ir požeminiu vandeniu), siekiant geros aplinkos būklės (GAB) jūros rajone	D4, D5 Mindaugas Žilius	Į Baltijos jūrą patenka ne daugiau kaip:  - 38 889 t bendro azoto - 996 t bendro fosforo	Vidutinės rodiklių reikšmės:  - 42 140 t bendro azoto - 1 286 t bendro fosforo	Iki 2015 m. imtinai aplinkos būklė gerėjo, tačiau pastaraisiais metais pablogėjo. Palyginus su referenciniu laikotarpiu (2006–2011 m.) į jūrą patenkančio azoto kiekis padidėjo 7749,2 t; fosforo sumažėjo – 140,2 t.	Ne. Pagal Helcom (2013) reikalinga sumažinti azoto kiekį dar 13 %, fosforo - 10 %. Įgyvendinant BVPD jau yra akivaizdu, kad nėra realu tikėtis GAB ir 2021 m. bei 2027 m. (Bönsch 2009). Atsižvelgiant į tai JSPD aplinkos apsaugos tikslų pasiekimo terminas turėtų būti neanksčiau 2027 m.; tai turėtų būti suderinta su BVPD tikslais priekrantės vandenimis.	Galimai padidėjusi prietaka iš upės baseino dėl intensyvėjančios žemės ūkio veiklos ir pasikartojančių mikroklimatinių reiškinių, lemiančių maistmedžiagų išplovimą.
4	Sumažinti Baltijos jūrai naujų nevietinių rūšių atsiradimo riziką Lietuvos jūriniuose vandenyse su laivų balastiniais vandenimis, kitais su laivais susijusiais plitimo būdais, taip pat su akvakultūra bei prekyba gyvais	D2 Sergej Olenin	Per stebimą laikotarpį Lietuvos jurisdikcijoje esančiose Baltijos jūros vandenyse neatsiranda Baltijos jūrai naujų nevietinių organizmų, kurių patekimo priežastis būtų žmogaus veikla.	0	stabili	Bus pasiektas	Tikslas yra pasiektas, nes per vertinimo laikotarpį (2012-2017 m.) Lietuvos jurisdikcijoje esančiose Baltijos jūros vandenyse neatsirado nei vienos Baltijos jūrai naujos nevietinės rūšies. Galima tikėtis, kad iki 2020 m. situacija nepasikeis (nepablogės), nes tarptautiniais maršrutais į Lietuvą atplaukiantiems laivams jau nuo 2013 m. lapkričio mėn. keliami griežti reikalavimai dėl balastinio vandens tvarkymo (Lietuvos

Nr.	aplinkos apsaugos tikslas	Susiję deskriptoriai ir atsakingas ekspertas	Tikslo įgyvendinimo rodikliai	Rodiklio reikšmė per 2012-2017 m.	Aplinkos būklės vertinimas pagal rodiklį: pablogėjo/stabili/pagerėjo	Ar bus pasiektas tikslas iki 2020 m.? Jei nebus – iki kada?	Pokyčių priežastis
	vandens organizmais						<p>Respublikos susisiekimo ministro, aplinkos ministro ir sveikatos apsaugos ministro 2013 m. lapkričio 14 d. įsakymas Nr. 3–577/D1-841/V-1038 „Dėl laivų balastinio vandens ir nuosėdų valdymo ir kontrolės priemonių, skirtų išvengti kenksmingųjų ir ligas sukeliančių vandens organizmų, patvirtinimo“), o 2017 m. gruodžio mėn. Lietuva ratifikavo Tarptautinę konvenciją dėl laivų balastinių vandenų ir nuosėdų kontrolės ir valdymo (Lietuvos Respublikos Seimas. Lietuvos Respublikos įstatymas dėl 2004 m. Tarptautinės konvencijos dėl laivų balastinių vandenų ir nuosėdų kontrolės ir valdymo ratifikavimo. 2017-12-30). Balastinių vandenų tvarkymas ženkliai sumažina naujų Baltijos jūrai nevietinių organizmų patekimą į Lietuvos jūros rajoną, tačiau dar neduoda pilnos garantijos, kad tokie organizmai nepateks su kitais vektoriais, iš kurių svarbiausias yra laivų korpusų apaugimas (angl., biofouling). Todėl šiam vektoriui turi būti skiriamas padidintas dėmesys (HELCOM 2018).</p>

Nr.	aplinkos apsaugos tikslas	Susiję deskriptoriai ir atsakingas ekspertas	Tikslo įgyvendinimo rodikliai	Rodiklio reikšmė per 2012-2017 m.	Aplinkos būklės vertinimas pagal rodiklį: pablogėjo/stabili/pagerėjo	Ar bus pasiektas tikslas iki 2020 m.? Jei nebus – iki kada?	Pokyčių priežastis
5	Kontroliuoti žmogaus veiklas, darančias fizinių poveikį dugno buveinėms, siekiant išvengti jų nykimo ir reikšmingo kokybės prastėjimo	D6 Darius Daunys	Numatytos grunto gramzdinimo (dampingo) ir smėlio kasimo teritorijos sudaro mažiau kaip 1 % bendro buveinės ploto (žr. 6.2 lent.).	Cirkalitoralės smėlis – 2,6 % Cirkalitoralės dumblas – 0,4 % Infralitoralės smėlis – 0,2 % Infralitoralės riedulynas – 0,04 %	Pablogėjo	Ne (tikslinga keisti gamtosauuginį tikslą atsižvelgiant į naujus duomenis apie dugninių tralavimų apimamus plotus).	Pokytis nustatytas remiantis naujų 3 ir 4 dampingo rajonų eksploatacija (atitinkamai 23,2 ir 7,8 km <sup>2</sup> ). Trečio dampingo rajono poveikis cirkalitoralės smėlio buveinei sudaro apie 0,98 % jos užimamo ploto, įvertinus Juodkrantės-Preilos kasimo rajono plotą (apie 38,8 % km <sup>2</sup> , t.y. 1,6 % cirkalitoralės smėlio buveinės) slenkstinė 1 % pažeistos buveinės ploto vertė vertinamuoju laikotarpiu buvo viršyta.
			Dugno tralavimų teritorijos dydis neviršija 10% cirkalitoralės smėlio ir cirkalitoralės dumblo natūralių buveinių ploto.	Cirkalitoralės smėlis – 14,5 %, Cirkalitoralės dumblas – 21,8%.	Vertinamo 2012-2017 m laikotarpio atžvilgiu būklė netenkina GAB sąlygų, tačiau būklė gerėjo. Daugiametė tendencija nevertinta dėl duomenų trūkumo 2006-2011 m laikotarpiui.	Tikėtina pasiekti išliekant rytinės Baltijos menkių žvejybos draudimui.	dugninių tralavimų žvejybinių pastangų mažėjimas dėl menkių išteklių mažėjimo.
6	Išsaugoti palankias sąlygas žiemojantiems jūros paukščiams jų žiemavietėse, sumažinti jų tiesioginį ir netiesioginį mirtingumą dėl susitepimo naftos produktais ir	D1, D2, D3 Mindaugas Dagys	<ul style="list-style-type: none"> <li>Per stebimą laikotarpį žiemojančių jūros paukščių rūšių, kurių gausumas atitinka GAB, dalis yra ne mažesnė negu 75 % (vertinama jūros paukščių funkcinėmis grupėmis).</li> <li>Per stebimą laikotarpį nafta susitepusių</li> </ul>	Vandens storumėje besimaitinantys (pelaginiai) paukščiai – 40%; Bentosu besimaitinantys paukščiai – 0%	Vandens storumėje besimaitinantys (pelaginiai) paukščiai – nepakito; Bentosu besimaitinantys paukščiai – pablogėjo	Nebus  Nežinoma	Priežastys nėra vienareikšmiškai žinomos; tikėtina, kad bentofagėms rūšims neigiamą įtaką padarė juodažiočio grundalo poveikis priekrantės dugno buveinėms ir mitybinei bazei (Skabeikis ir kt. 2018); taip pat įtakos galėjo turėti priegauda žvejybos įrankiuose, bei plataus masto klimato kaitos poveikis

Nr.	aplinkos apsaugos tikslas	Susiję deskriptoriai ir atsakingas ekspertas	Tikslo įgyvendinimo rodikliai	Rodiklio reikšmė per 2012-2017 m.	Aplinkos būklės vertinimas pagal rodiklį: pablogėjo/stabili/pagerėjo	Ar bus pasiektas tikslas iki 2020 m.? Jei nebus – iki kada?	Pokyčių priežastis
	priegaudos verslinės žvejybos įrankiuose		jūros paukščių dalis yra mažesnė negu 25 %. • Per stebimą laikotarpį žiemojančių jūros paukščių priegauda verslinės žvejybos įrankiuose yra mažesnė negu 1% nuo rūšies suaugusių paukščių natūralaus mirtingumo (vertinama kiekviena rūšis atskirai).	Valstybinė stebėseną nevykdoma, kitų alternatyvių vertinimų duomenų nėra.  Valstybinė stebėseną nevykdoma, kitų alternatyvių vertinimų duomenų nėra.	Nevertintas  Nevertintas	Nežinoma	(keičiantis paukščių paplitimui žiemavietėse).
7	Siekti mažinti pavojingų medžiagų patekimą į jūros aplinką (orą, vandenį, nuosėdas ir biotą) iki koncentracijų, nesukeliančių neigiamų pokyčių aplinkos kokybei ir pavojaus žmogaus sveikatai	D8, D9 Sergej Suzdalev	• Teršiančių medžiagų koncentracija vandenyje neviršija Lietuvos Respublikos aplinkos ministro 2006 m. gegužės 17 d. įsakyme Nr. D1-236 „Dėl Nuotekų tvarkymo reglamento patvirtinimo“ (Nuotekų..., 2014) prioritetinėms pavojingoms, pavojingoms ir Lietuvoje kontroliuojamoms medžiagoms nustatytų DLK-AKS ir/arba MV-AKS, taikomų kitiems paviršiniams vandenims ar vandens telkinyje-priimtuve.	Abiejų periodų rodiklių reikšmės pateikiamos 6.2 lentelėje.	Vertinimas pateikiamas atskirai kiekvienai teršiančiai medžiagai (6.2 lent.).	Tikslas iki 2020 m. tikėtina nebus pasiektas dėl organinių teršalų (Benzo(a)pirenas; 4-nonilfenolis; Di(2-ethylhexil)ftalatas (DEHP); Perfluoroktansulfonrūgštis ir jos dariniai (PFOS); Fluorantenas; Oktilfenolis((4-(1,1',3,3'-tetrametilbutil)-fenolis)) aptinkamų koncentracijų, viršijančių	Į Nuotekų Reglamentą 2014 m. rugsėjo 15 d. įtrauktų naujų teršiančių medžiagų stebėseną pradėta tik nuo 2015 m., todėl blogėjimo tendenciją atspindi pastarųjų trijų metų rezultatai.  Pokyčiai taip pat susiję su laboratorinių pajėgumų tobulinimu, t.y. galimybėmis aptikti mažesnes koncentracijas, lyginant su ankstesniu laikotarpiu.

Nr.	aplinkos apsaugos tikslas	Susiję deskriptoriai ir atsakingas ekspertas	Tikslo įgyvendinimo rodikliai	Rodiklio reikšmė per 2012-2017 m.	Aplinkos būklės vertinimas pagal rodiklį: pablogėjo/stabili/pagerėjo	Ar bus pasiektas tikslas iki 2020 m.? Jei nebus – iki kada?	Pokyčių priežastis
			<p>Teršiančių medžiagų parametrai Baltijos jūros vandenyse pateikti žemiau (6.3 lent.).</p> <ul style="list-style-type: none"> <li>Teršiančių medžiagų koncentracija dugno nuosėdose neviršija Lietuvos Respublikos aplinkos ministro 2002 m. vasario 26 d. 17 d. įsakyme Nr. 77, „Dėl aplinkos apsaugos normatyvinio dokumento LAND 46-2002 patvirtinimo“ nustatytų 1-ai grunto užterštumo klasei ribinių verčių. Teršiančių medžiagų parametrai Lietuvos Baltijos jūros akvatorijos akvatorijos dugno nuosėdose pateikti žemiau (6.4 lent.).</li> <li>Teršiančių medžiagų koncentracijos biotoje neviršija Lietuvos Respublikos aplinkos ministro 2006 m. gegužės 17 d. įsakyme Nr. D1-236</li> </ul>	<p>Abiejų periodų rodiklių reikšmės pateikiamos 6.3 lentelėje.</p> <p>Abiejų periodų rodiklių reikšmės pateikiamos 6.4 lentelėje.</p>	<p>Vertinimas pateikiamas atskirai kiekvienai teršiančiai medžiagai (6.3 lentelė).</p> <p>Vertinimas pateikiamas atskirai kiekvienai teršiančiai medžiagai (6.4 lent.).</p>	<p>nustatytus standartus.</p> <p>Numatoma pasiekti iki 2027 m.</p> <p>Tikslas iki 2020 m. tikėtina bus pasiektas.</p> <p>Blogėjimo tendencija apsprendžiama gyvsidabrio koncentracijomis, viršijančioms nustatytus</p>	<p>Kuršių marių vandenų išplitimo zona jūroje ir uoste iškasamo grunto gramzdinimo rajonas išlieka aktualiais nuosėdų užterštumo sunkiaisiais metalais (Ni, Cu, Pb) šaltiniais.</p>

Nr.	aplinkos apsaugos tikslas	Susiję deskriptoriai ir atsakingas ekspertas	Tikslo įgyvendinimo rodikliai	Rodiklio reikšmė per 2012-2017 m.	Aplinkos būklės vertinimas pagal rodiklį: pablogėjo/stabili/pagerėjo	Ar bus pasiektas tikslas iki 2020 m.? Jei nebus – iki kada?	Pokyčių priežastis
			<p>„Dėl Nuotekų tvarkymo reglamento patvirtinimo“ nustatytų AKS biotoje (6.4 lent.).</p> <ul style="list-style-type: none"> <li>Teršiančių medžiagų (Švino, Kadmio, Gyvsidabrio, Dioksinų ir dioksinų tipo polichlorintų bifenių (PCB) ir ne dioksinų tipo PCB) koncentracijos maistui skirtuose jūros produktuose (žuvyse) neviršija Europos Komisijos Reglamente EB Nr. 1881/2006 nustatytų didžiausių leistinų teršalų normų.</li> </ul>	<p>Švino koncentracija raumenyse (2014-2017 m.): &lt;0,023 mg/kg (slenkstinė vertė 0,3 mg/kg). Būklė gera.</p> <p>Kadmio koncentracija raumenyse (2015-2017): &lt;0,002 mg/kg (slenkstinė vertė 0,05 mg/kg). Būklė gera</p> <p>Gyvsidabrio koncentracija raumenyse (2014-2017 m.): &lt;0,08 mg/kg (slenkstinė vertė 0,5 mg/kg). Būklė gera</p> <p>Dioksinų koncentracija raumenyse: 1,43 pg/g (slenkstinė vertė 3,5 pg/g). Būklė gera.</p> <p>Dioksinų ir dioksinų tipo PCB koncentracija raumenyse: 2,96 pg/g (slenkstinė vertė 6,5 pg/g). Būklė gera.</p>	<p>Būklė pagerėjo. Tikslas ir GAB neturėjo būti pasiektas iki 2020 m., dėl to, kad visos šalys prisideda prie taršos, taip pat teršalai (bei žuvys) patenka ir iš kitų rajonų, neaiški antrinė tarša iš dugno nuosėdų. Vis dėlto, mėginių iš Lietuvos akvatorijos analizė (2012 - 2017 m.) rodo teigiamą tendenciją – lyginant su praėjusiu vertinimo laikotarpiu (2004-2011 m.), sumažėjo dioksinų grupės teršalų kiekis, aptinkamas maistui skirtuose jūros produktuose (žuvyse).</p>	<p>kokybės standartus. Tikslas iki 2020 m. nebus pasiektas.</p> <p>Teršiančių medžiagų (Švino, Kadmio, Gyvsidabrio, Dioksinų ir dioksinų tipo polichlorintų bifenių (PCB) ir ne dioksinų tipo PCB) koncentracijos maistui skirtuose jūros produktuose (žuvyse) neviršija nustatytų slenkstinių verčių, tačiau švinui, kadmiumi ir gyvsidabriui gauti duomenys ne už visą vertinamą laikotarpį.</p>	<p>Galimai mažėja tarša ne tik Lietuvos Baltijos jūros akvatorijoje, bet ir už jos ribų. Tačiau, imtys yra nedidelės (ypač sunkiųjų metalų), taip pat sunkiųjų metalų negauta visų duomenų.</p>

Nr.	aplinkos apsaugos tikslas	Susiję deskriptoriai ir atsakingas ekspertas	Tikslo įgyvendinimo rodikliai	Rodiklio reikšmė per 2012-2017 m.	Aplinkos būklės vertinimas pagal rodiklį: pablogėjo/stabili/pagerėjo	Ar bus pasiektas tikslas iki 2020 m.? Jei nebus – iki kada?	Pokyčių priežastis
8	Mažinti šiukšlių, kuriomis užteršta jūra, poveikį priekrantės ir jūrų aplinkai	D10 Arūnas Balčiūnas	<ul style="list-style-type: none"> <li>Į krantą išmetamų ir ties kranto linija besikaupiančių šiukšlių vidutinio metinio kiekio, 100 m paplūdimio atkarpoje, tendencija yra ne kylanti, lyginant su JSPD II ciklo metu nustatyta: 167 vnt./100 m. Siekiama būtų, jog 2020 m. 100 m paplūdimio vidutiniškai būtų mažiau nei 94 vnt. šiukšlių.</li> </ul>	Pakrantę teršiančios šiukšlės (išskyrus mikrošiukšles) – 167 vnt./100 m	<p>Pagerėjo.</p> <p>Pirminio vertinimo metu (2007-2011 m.) nebuvo nustatytos slenkstinės rodiklio reikšmės. Atsižvelgiant į JSPD I ciklo metu nustatytus įgyvendinimo rodiklius stebima šiukšlių kiekio mažėjimo tendencija.</p>	Ne	<p>Būtina atnaujinti nacionalinių rodiklių vertes atsižvelgiant į naujausią slenkstinių verčių nustatymo metodiką (oficialus dokumentas ruošiamas - EK ir JRC, 2019). Šiuo metu yra siūlomą GAB apibrėžiančią vertę priimti Europos lygmeniu (13 vnt./100 m) bei Baltijos jūros regiono lygmeniu (40 vnt./100 m). Įvertinus esamą Lietuvos Baltijos jūros pakrantės užterštumą šiukšlėmis bei vyraujančios mažėjimo tendencijos (pagal tiesinės regresijos koeficientą), matoma, kad šio JSPD ciklo metu tiek GAB, tiek tikslas nebus pasiekti. Lietuvos pakrantėje besikaupiančių šiukšlių kiekis turi didelę kaitą laike ir erdvėje (Balčiūnas 2018). Tai lemia ne tik sezoniškumas/gamtiniai faktoriai ir paplūdimį lankančių žmonių kiekis, tačiau ir regioninė tarša. Atsižvelgiant į planuojamus Europinius ir regioninius rodiklius matoma, kad GAB užtikrinančioms vertėms pasiekti, gali prireikti kelių JSPD ciklų.</p>
			<ul style="list-style-type: none"> <li>Ant dugno besikaupiančių šiukšlių vidutinio metinio kiekio tenkančio 1 km<sup>2</sup></li> </ul>		<p>Pagerėjo.</p> <p>Pirminio vertinimo metu (2007-2011 m.) nebuvo</p>		<p>Būtina atnaujinti nacionalinių rodiklių vertes atsižvelgiant į</p>

Nr.	aplinkos apsaugos tikslas	Susiję descriptoriai ir atsakingas ekspertas	Tikslo įgyvendinimo rodikliai	Rodiklio reikšmė per 2012-2017 m.	Aplinkos būklės vertinimas pagal rodiklį: pablogėjo/stabili/pagerėjo	Ar bus pasiektas tikslas iki 2020 m.? Jei nebus – iki kada?	Pokyčių priežastis
			tendencija yra nekylanti, lyginant su nustatyta JSPD II ciklo verte: 99,4 vnt./km <sup>2</sup> . Siekiama būtų, jog 2020 m. jūros dugną teršiančių šiukšlių kiekis būtų mažiau nei 22 vnt./km <sup>2</sup> .	Jūros dugną teršiančios šiukšlės – 99,4 vnt./km <sup>2</sup>	nustatytos slenkstinės rodiklio reikšmės. Atsižvelgiant į JSPD I ciklo metu nustatytus įgyvendinimo rodiklius stebima šiukšlių kiekio mažėjimo tendencija.		naujausią slenkstinių verčių nustatymo metodiką (oficialus dokumentas ruošiamas - EK ir JRC, 2019). Įvertinus esamą Lietuvos Baltijos jūros dugno užterštumą šiukšlėmis bei vyraujančią mažėjimo tendenciją (pagal tiesinės regresijos koeficientą), matoma, kad šio JSPD ciklo metu GAB nebus pasiekta. GAB nebus pasiekta. Kaip ir pakrantę teršiančios šiukšlės, jūros dugne besikaupiančių šiukšlių kiekis yra priklausomas nuo gamtinių sąlygų. Aktyviai išvalyti dugne besikaupiančias šiukšles yra neįmanoma, todėl ilgalaikėje perspektyvoje jūros dugną teršiančių šiukšlių kiekis priklausys nuo bendro Baltijos regione esančio jūrą teršiančių šiukšlių mažėjimo.
9	Siekti, kad triukšmas bei kitos energijos formos, išspinduliuotos į jūrinę aplinką dėl antropogeninės veiklos, neviršytų lygių, sukeliančių neigiamą	D11 N. Blažauskas	Nenustatyta. Tačiau, povandeninio triukšmo darbo grupės susitikime (vykusiame 2019 m. Spalio 15–16 d. Briuselyje) Švedija pasiūlė naują požiūrį į slenkstinių verčių nustatymo principus. T.y. buvo	Nenustatyta	Nenustatyta, tikėtina – padidėjo dėl didėjančio antropogeninio triukšmo (intensyvėjanti laivyba)	Tikslai neidentifikuoti. Jeigu stebėjimai bus pradėti vykdyti 2020 m. tikėtina, kad esminis progresas galimas ne	Lietuva nėra įsigijusi įrangos triukšmo matavimui ir neįdiegtos nuolatinės povandeninio triukšmo stebėjimo stotys jūroje (planuojama įsigyti antroje 2020 m. pusėje).



Nr.	aplinkos apsaugos tikslas	Susiję descriptoriai ir atsakingas ekspertas	Tikslo įgyvendinimo rodikliai	Rodiklio reikšmė per 2012-2017 m.	Aplinkos būklės vertinimas pagal rodiklį: pablogėjo/stabili/pagerėjo	Ar bus pasiektas tikslas iki 2020 m.? Jei nebus – iki kada?	Pokyčių priežastis
	trumpalaikį arba ilgalaikį poveikį vandens gyvūnijai		pasiūlyta, kad Baltijos jūros regionui galėtų būti taikomas indeksų intervalas, kuomet laikytume, jog 92 dB riba 1/3 oktavos dažnių juostoje atitinka apatinę – be neigiamo poveikio ribą, o 127 dB triukšmas atspindi 100% poveikį.			ankščiau kaip 2025-2030 m.	

**6.2 lentelė.** I JSPD periodo (2007-2011 m.) ir II JSPD periodo (2012-2017 m.) tirtų medžiagų parametrai Lietuvos Baltijos jūros akvatorijos vandenyje (VAM oficialūs duomenys).

Parametras	Matavimų laikotarpis	Tyrimų skaičius	Vidutinė (minimumas-maksimumas) koncentracija, µg/l	Siektina GAB reikšmė, µg/l	Viršyta MV-AKS, kartai	Viršyta DLK-AKS, kartai	Aplinkos būklės vertinimas
<b>Gyvsidabris ir jo junginiai*</b>	2008-2011		<0,038 (<0,038-0,18)	0,07	-	5	Pagerėjo
	2012-2017	508	0,009 (<0,01-0,15)		-	3	
Kadmis ir jo junginiai	2008-2011	507	0,1 (<0,07-4,1)	0,2	58	2	Pagerėjo
	2012-2015	401	0,05 (<0,1-0,19)		0	-	
Heksachlorcikloheksanas (HCH)	2008-2009; 2011	32	<0,008 (<0,005-<0,008)	0,002	0 <sup>RIB</sup>	0	Stabili
	2013-2014	87	0,0032 (<0,005-<0,008)		0 <sup>RIB</sup>	0	
	2015-2016 <sup>LAB</sup>	45	0,0003 (<0,0006)		0	0	
Heksachlorbenzenas (HCB)	2008-2009; 2011	32	<0,005 (<0,005-<0,008)	0,05	-	0	Stabili
	2012-2014	41	0,004 (<0,008)		-	0	
	2015-2016 <sup>LAB</sup>	45	0,0075 (<0,015)		-	0	
Heksachlorbutadienas (HCBd)	2010-2011	21	<0,05	0,6	-	0	Stabili
	2012-2014, 2017	80	0,05 (<0,1)		-	0	
	2015-2016 <sup>LAB</sup>	45	0,09 (<0,18)		-	0	
<b>Brominti difenileteriai*</b>	2011	4	<0,0005	0,014	-	0	Stabili
	2014 <sup>LAB</sup>	7	0,00055 (<0,00010-<0,00030)		-	0	
	2015-2016 <sup>LAB</sup>	36	0,0021 (<0,0042)		-	0	
<b>Tributilalavo junginiai (tributilalavo katijonas)*</b>	2010-2011	17	<0,0005	0,0002	0 <sup>RIB</sup>	1	Stabili
	2012	18	0,0005 (<0,001)		0 <sup>RIB</sup>	0 <sup>RIB</sup>	
	2015-2016 <sup>LAB</sup>	45	0,00016 (<0,00006-0,005)		2	1	
<b>Policikliniai aromatiniai angliavandeniliai (PAA)*</b>							
<b>Benzo(a)pirenas*</b>	2008-2011	30	<0,002	0,00017	0 <sup>RIB</sup>	0	Blogėja
	2013-2014	39	0,002 (<0,003-0,004)		0 <sup>RIB</sup>	0	

Parametras	Matavimų laikotarpis	Tyrimų skaičius	Vidutinė (minimumas-maksimumas) koncentracija, µg/l	Siektina GAB reikšmė, µg/l	Viršyta MV-AKS, kartai	Viršyta DLK-AKS, kartai	Aplinkos būklės vertinimas
	2015-2016 <sup>LAB</sup>	45	0,000062 (<0,00005-0,001)		3	0	
<b>Benzo(b)fluorantenas*</b>	2008-2011	30	<0,005	0,017	-	0	Stabili
	2013-2014	39	0,002 (<0,002-0,004)		-	0	
	2015-2016 <sup>LAB</sup>	45	0,00044 (<0,00005-0,0038)		-	0	
<b>Benzo (k) fluorantenas*</b>	2008-2011	30	<0,001	0,017	-	0	Stabili
	2013-2014	39	0,001 (<0,002-0,002)		-	0	
	2015-2016 <sup>LAB</sup>	45	0,000066 (<0,00005-0,001)		-	0	
<b>Benzo(g, h, i) perilenas*</b>	2008-2011	30	<0,005	0,00082	-	0 <sup>RIB</sup>	Stabili
	2013-2014	39	0,0025 (<0,005)		-	0 <sup>RIB</sup>	
	2015-2016 <sup>LAB</sup>	45	0,00013 (<0,00005-0,003)		-	1	
<b>Indeno(1,2,3-cd) pirenas*</b>	2008-2011	30	<0,005	-	-	-	Stabili
	2013-2014	39	0,004		-	-	
	2015-2016 <sup>LAB</sup>	45	0,00008 (<0,00005-0,002)		-	-	
Nonilfenoliai (4-nonilfenolis)	2008-2011	21	<0,05	0,3	0	0	Blogėja
	2012-2016	260	0,03 (<0,05-0,097)		0	0	
	2015-2016 <sup>LAB</sup>	45	0,226 (<0,09-1,88)		9	0	
Antracenas	2008-2011	30	<0,001	0,1	0	0	Stabili
	2013-2014	39	0,001 (<0,002-0,002)		0	0	
	2015-2016 <sup>LAB</sup>	45	0,00125 (<0,0025)		0	0	
C10-13-chloralkanai (PVC)	2011	4	<0,003	0,4	0	0	Stabili
	2014 <sup>LAB</sup>	7	0,05 (<0,1)		0	0	
	2015-2016 <sup>LAB</sup>	36	0,06 (<0,12)		0	0	
	2008-2009;	32	<0,004 (<0,002-0,004)		0 <sup>RIB</sup>	0	

Parametras	Matavimų laikotarpis	Tyrimų skaičius	Vidutinė (minimumas-maksimumas) koncentracija, µg/l	Siektina GAB reikšmė, µg/l	Viršyta MV-AKS, kartai	Viršyta DLK-AKS, kartai	Aplinkos būklės vertinimas
Endosulfanas	2011			0,0005			Stabili
	2012-2014	82	0,0025		0 <sup>RIB</sup>	0	
	2015-2016 <sup>LAB</sup>	45	0,00075 (<0,0015)		0 <sup>RIB</sup>	0	
Pentachlorbenzenas	2011	11	<0,005	0,0007	0 <sup>RIB</sup>	-	Stabili
	2012-2014	41	<0,005		0 <sup>RIB</sup>	-	
	2015-2016 <sup>LAB</sup>	45	0,000105 (<0,00021)		0	-	
Di(2-etilheksil)ftalatas (DEHP)	2010-2011	21	0,69 (<0,01-3,8)	1,3	2	-	Blogėja
	2012-2017	121	0,805 (<0,01-9,07)		21	-	
Trifluralinas	2011	16	<0,5	0,03	0 <sup>RIB</sup>	-	Stabili
	2012	18	0,25		0 <sup>RIB</sup>	-	
	2015-2016 <sup>LAB</sup>	45	0,0045 (<0,009)		0	-	
Dikofolis <sup>N</sup>	2015-2016 <sup>LAB</sup>	45	0,0000048 (<0,0000096)	0,000032	0	-	Tik II periodo duomenys
<b>Perfluoroktansulfonrūgštis ir jos dariniai (PFOS)*<sup>N</sup></b>	2015-2016 <sup>LAB</sup>	90	0,002 (<0,000039-0,088)	0,00013	69	0	Tik II periodo duomenys
Chinoksifenas <sup>N</sup>	2015-2016 <sup>LAB</sup>	45	0,00225 (<0,0045)	0,015	0	0	Tik II periodo duomenys
<b>Dioksinai ir dioksinų tipo junginiai*<sup>N</sup></b>	2015-2016 <sup>LAB</sup>	36	1,25 (0,51-2,9)**	-	-	-	Tik II periodo duomenys
<b>Heksabromciklododekanai (HBCDD)*<sup>N</sup></b>	2015-2016 <sup>LAB</sup>	45	0,00016 (<0,00024-0,00097)	0,0008	2	0	Tik II periodo duomenys
<b>Heptachloras ir heptachloro epoksidai*</b>	2014	28	0,003	0,00000001	0 <sup>RIB</sup>	0 <sup>RIB</sup>	Tik II periodo duomenys
	2015-2016 <sup>LAB</sup>	45	<0,000000003		0	0	
Alachloras (pesticidas)	2011	4	<0,02	0,3	0	0	Stabili
	2014 <sup>LAB</sup>	7	0,005 (<0,01)		0	0	

Parametras	Matavimų laikotarpis	Tyrimų skaičius	Vidutinė (minimumas-maksimumas) koncentracija, µg/l	Siektina GAB reikšmė, µg/l	Viršyta MV-AKS, kartai	Viršyta DLK-AKS, kartai	Aplinkos būklės vertinimas
	2015-2016 <sup>LAB</sup>	45	0,045 (<0,09)		0	0	
Atrazinas (pesticidas)	2008-2011	18	<0,1	0,6	0	0	Stabili
	2014, 2017	42	0,034		0	0	
	2015-2016 <sup>LAB</sup>	45	0,09 (<0,18)		0	0	
Benzenas	2008-2011	30	<0,05	8	0	0	Stabili
	2012-2014, 2017	80	0,048		0	0	
Anglies tetrachloridas (tetrachlormetanas)	2008-2011	30	<0,1 (<0,1 – 2,0)	12	0	-	Stabili
	2012-2014, 2017	80	0,1 (<0,2)		0	-	
Chlorfenvinfosas (pesticidas)	2011	16	<0,5	0,1	0 <sup>RIB</sup>	0 <sup>RIB</sup>	Stabili
	2012	18	<0,5		0 <sup>RIB</sup>	0	
	2015-2016 <sup>LAB</sup>	45	0,015 (<0,03)		0	0	
Chlorpyrifosas (etilo chlorpirifosas) (pesticidas)	2011	16	<0,5	0,03	0 <sup>RIB</sup>	0 <sup>RIB</sup>	Stabili
	2012	18	0,25 (<0,5)		0 <sup>RIB</sup>	0 <sup>RIB</sup>	
	2015-2016 <sup>LAB</sup>	45	0,0045 (<0,009)		0	0	
Ciklodieno pesticidai				Σ = 0,005	0	0	
Aldrinas (pesticidas)	2008-2009; 2011	32	<0,005	-	-	-	Stabili
	2012-2014	41	0,004	-	-	-	
	2015-2016 <sup>LAB</sup>	45	<0,0015	-	-	-	
Dieldrinas	2008-2009; 2011	32	<0,005	-	-	-	Stabili
	2012-2014	41	0,0025	-	-	-	
	2015-2016 <sup>LAB</sup>	45	<0,0015	-	-	-	
Endrinas	2008-2009; 2011	32	<0,005	-	-	-	
	2012-2014	41	0,004	-	-	-	

Parametras	Matavimų laikotarpis	Tyrimų skaičius	Vidutinė (minimumas-maksimumas) koncentracija, µg/l	Siektina GAB reikšmė, µg/l	Viršyta MV-AKS, kartai	Viršyta DLK-AKS, kartai	Aplinkos būklės vertinimas
	2015-2016 <sup>LAB</sup>	45	<0,0015	-	-	-	Stabili
Izodrinas	2008-2009; 2011	10	<0,005	-	-	-	Stabili
	2012-2013	13	0,004				
	2015-2016 <sup>LAB</sup>	45	<0,0015				
Visas DDT	2008-2011	32	<0,005 (<0,005-0,029)	0,025	1	-	Pagerėjo
	2015-2016 <sup>LAB</sup>	45	<0,003		0	-	
Para-para-DDT	2008-2011	32	<0,005 (<0,005-0,0057)	0,01	0	-	Stabili
	2015-2016 <sup>LAB</sup>	45	<0,003		0	-	
1,2-dichlorešanas (EDC)	2008-2011	30	<0,2	10	0	-	Stabili
	2012-2014, 2017	80	0,1		0	-	
Metilenchloridas (Dichlormetanas)	2008-2011	30	<0,2	20	0	-	Stabili
	2012-2014, 2017	80	0,1		0	-	
Diuronas (pesticidas)	2008-2011	18	<0,1	0,2	0	0	Stabili
	2014, 2017	42	0,03		0	0	
	2015-2016 <sup>LAB</sup>	45	0,03 (<0,06)		0	0	
Fluorantenas	2008-2011	30	<0,005	0,0063	0	0	Blogėja
	2013-2014	39	0,003 (<0,004-0,005)		0	0	
	2015-2016 <sup>LAB</sup>	45	0,0025 (<0,00189-0,0096)		5	0	
Izoproturonas (pesticidas)	2008-2011	18	<0,1	0,3	0	0	Stabili
	2014, 2017	42	0,03		0	0	
	2015-2016 <sup>LAB</sup>	45	0,045 (<0,09)		0	0	
Švinas ir jo junginiai	2008-2011	530	<1 (<1-7,8)	1,3	85	0	Pagerėjo
	2012-2015	401	0,48 (<0,2-1,2)		0	0	

Parametras	Matavimų laikotarpis	Tyrimų skaičius	Vidutinė (minimumas-maksimumas) koncentracija, µg/l	Siektina GAB reikšmė, µg/l	Viršyta MV-AKS, kartai	Viršyta DLK-AKS, kartai	Aplinkos būklės vertinimas
Naftalenas	2008-2011	30	<0,05 (<0,05-0,013)	2	0	0	Stabili
	2013-2014	39	0,0025 (<0,003-0,009)		0	0	
	2015-2016 <sup>LAB</sup>	45	0,05 (<0,1)		0	0	
Nikelis ir jo junginiai	2009-2011	284	<1 (<1-10,4)	8,6	5	0	Stabili
	2012-2015	401	0,80 (<1-25)		1	0	
Oktilfenolis((4-(1,1',3,3'-tetrametilbutil)-fenolis))	2008-2011	21	<0,05	0,01	0 <sup>RIB</sup>	-	Blogėja
	2012-2016	198	0,025		0 <sup>RIB</sup>	-	
	2015-2016 <sup>LAB</sup>	45	0,219 (<0,003-1,518)		29	-	
Pentachlorfenolis (PCP)	2008-2011	18	<0,05	0,4	0	0	Stabili
	2014-2016	61	0,025		0	0	
	2015-2016 <sup>LAB</sup>	45	0,0015 (<0,003)		0	0	
Simazinas (pesticidas)	2008-2011	18	<0,2	1	0	0	Stabili
	2014, 2017	42	0,05		0	0	
	2015-2016 <sup>LAB</sup>	45	0,15 (<0,3)		0	0	
Tetrachloretilenas	2008-2011	30	<0,05	10	0	-	Stabili
	2013-2014, 2017	62	0,05		0	-	
Trichloretilenas	2008-2011	30	<0,05	10	0	-	Stabili
	2012-2014, 2017	80	0,05		0	-	
Trichlorbenzenai	2009-2011	26	<0,05	0,4	0	-	Stabili
	2012-2014, 2017	218	0,1		0	-	
Trichlormetanas (chloroformas)	2008-2011	37	<0,1-18,6	2,5	1	-	Pagerėjo
	2012-2014, 2017	81	0,101		0	-	
Aklonifenas <sup>N</sup>	2015-2016 <sup>LAB</sup>	45	0,0018 (<0,0036-0,0036)	0,012	0	0	Stabili

Parametras	Matavimų laikotarpis	Tyrimų skaičius	Vidutinė (minimumas-maksimumas) koncentracija, µg/l	Siektina GAB reikšmė, µg/l	Viršyta MV-AKS, kartai	Viršyta DLK-AKS, kartai	Aplinkos būklės vertinimas
Bifenoksas <sup>N</sup>	2015-2016 <sup>LAB</sup>	45	0,00018 (<0,00036)	0,0012	0	0	Stabili
Cibutrinas <sup>N</sup>	2015-2016 <sup>LAB</sup>	45	0,000375 (<0,00075)	0,0025	0	0	Stabili
Cipermetrinas <sup>N</sup>	2015-2016 <sup>LAB</sup>	45	0,0000012 (<0,0000024)	8 x 10 <sup>-6</sup> (0,000008)	0 <sup>RIB</sup>	0	Stabili
Dichlorvosas <sup>N</sup>	2015-2016 <sup>LAB</sup>	45	0,000009 (<0,000018)	6 x 10 <sup>-5</sup> (0,00006)	0	0	Stabili
Terbutrinas <sup>N</sup>	2015-2016 <sup>LAB</sup>	45	0,000975 (<0,00195)	0,0065	0	0	Stabili
Chromas (Cr)	2008-2011	429	0,98 (<0,5-64)	10	-	3	Stabili
	2012-2015, 2017	451	0,71 (<0,3-30)		-	8	
Varis (Cu)	2008-2011	523	1,6 (<0,5-19,9)	10	-	2	Stabili
	2012-2015, 2017	451	1,07 (<0,8-15)		-	1	
Cinkas (Zn)	2008-2011	507	17 (<5-125)	100	-	1	Stabili
	2012-2016	453	4,38 (<4-90)		-	0	
Naftos angliavandeniliai	2008-2011	463	<100 (<100-700)	200	-	8	Stabili
	2012-2017	544	59 (<100-830)		-	9	
Radioaktyvus Cezis	2013-2017	48	25 (<4,89-34)	15 Bq/m <sup>3</sup> <sup>HOLAS</sup>		46	Bloga

\* medžiagos, kurioms būdingos visur esančių patvarių, bioakumuliacinių ir toksiškų medžiagų savybės (pagal Direktyvą 2013/39/ES)

\*\* koncentracijos išreikštos kaip µg/l PVO (2005)-PHDD/F-PFB-TEK

- MV-AKS arba DLK-AKS netaikomas

0<sup>RIB</sup> Matavimo riba didesnė nei AKS

<sup>LAB</sup> Tyrimai atlikti užsienio laboratorijose

<sup>N</sup> - Naujos medžiagos, kurioms pagal Direktyvą 2013/13/39ES nustatyti AKS 2013 m., o į Nuotekų Reglamentą įtrauktos 2014 rugsėjo 15 d.

<sup>HOLAS</sup> – Helsinkio Komisijos siūloma ribinė vertė



**6.3 lentelė.** I JSPD periodo (2007-2011 m.) ir II JSPD periodo (2012-2017 m.) tirtų medžiagų parametrai Lietuvos Baltijos jūros akvatorijos dugno nuosėdose (VAM oficialūs duomenys).

Parametras	Matavimų laikotarpis	Tyrimų skaičius	Vidutinė (min.-maks.) koncentracija, mg/kg s.sv.	Siektina GAB reikšmė	Viršyta DLK-AKS, kartai	Aplinkos būklės vertinimas
Naftos produktai	2008-2011	103	<68 (<68-80)	100	0	Stabili
	2012-2017	170	36 (<68-150)		2	
Varis	2008-2011	93	1,46 (0,19-12)	10	1	Stabili
	2012-2017	145	1,78 (0,09-12)		3	
Švinas	2008-2011	93	3,4 (0,9-11)	20	0	Stabili
	2012-2017	145	3,8 (0,72-24)		2	
Cinkas	2008-2011	93	11,5 (<5-47)	60	0	Stabili
	2012-2015,2017	133	13,7 (3,3-45)		0	
Nikelis	2008-2011	93	3,34 (0,66-32)	10	3	Blogėja
	2012-2017	145	3,59 (0,31-23)		9	
Kadmis	2008-2011	93	0,04 (<0,007-0,33)	0,5	0	Stabili
	2012-2017	145	0,05 (<0,01-0,39)		0	
Chromas	2008-2011	93	10,05 (1,7-37)	30	2	Stabili
	2012-2017	145	8,75 (0,91-83)		1	
Gyvsidabris	2008-2011	103	<0,015 (<0,015-0,06)	0,1	0	Stabili
	2012-2017	146	0,008 (<0,006-0,049)		0	
Arsenas	2009-2011	49	1,2 (<0,3-4,7)	3	2	Stabili
	2012-2013, 2015-2017	48	1,1 (0,22-4,1)		3	
PCB (7)	2008-2010	18	<0,0015	0,007	0	Stabili
	2014-2015	14	<0,003		0	
PAA (Suma: antracenas, benz(a)antracenas, benz(g,h,i)perilenas, benz(a)pirenas, chrizenas, fluorantenas, indeno(1,2,3-cd)pirenas), pirenas, fenantrenas)	2008-2011	18	0,016	1	0	Stabili
	2012-2015	26	0,0018		0	
Tributilalavo junginiai	2011	4	<0,002	0,01	0	Stabili
	2014 <sup>LAB</sup>	7	<0,001		0	
	2015 <sup>LAB</sup>	8	<0,0003		0	
<b>Pesticidai</b>						
Heptachloras ir heptachloro epoksidai <sup>N</sup>	2014-2015	38	<0,005	-	-	-
	2015 <sup>LAB</sup>	16	<0,0001	-	-	-
Para-para-DDT	2015 <sup>LAB</sup>	16	0,0001-2,4	-	-	-
Cipermetrinas	2015 <sup>LAB</sup>	16	0,02 (<0,0001-0,08)	-	-	-
<b>Fenoliai</b>						
4-nonilfenolis	2015 <sup>LAB</sup>	8	4,41 (1,13-13,3)	-	-	-
Oktilfenolis((4-(1',3,3'-tetrametilbutil)-fenolis))	2015 <sup>LAB</sup>	8	0,22 (0,06-0,98)	-	-	-
<b>Ftalatai</b>						
Di(2-etilheksil)ftalatas	2015 <sup>LAB</sup>	8	3,12 (<0,08-13,44)	-	-	-

<sup>LAB</sup> Tyrimai atlikti užsienio laboratorijose

**6.4 lentelė.** I JSPD periodo (2007-2011 m.) ir III JSPD periodo (2012-2017 m.) tirtų medžiagų parametrai Lietuvos Baltijos jūros akvatorijos biotoje.

Parametras	Matavimų laikotarpis	Tyrimų skaičius	Vidutinė (min.-maks.) koncentracija, µg/kg d.s.	Siektina GAB reikšmė, µg/kg drėgno svorio	Viršyta AKS, kartai	Aplinkos būklės vertinimas
Gyvsidabris ir jo junginiai	2011	7	45 (16-76)	20	6	Blogėja
	2012-2017	48	34,6 (<13-116)		37	
	2015-2016 <sup>LAB</sup>	12	45,4 (<6-127)		6	
Heksachlorbenzenas (HCB)	2010-2011	29	<2	10	0	Stabili
	2012-2013, 2015-2017	36	0,875 (<1-<2)		0	
	2015-2016 <sup>LAB</sup>	16	0,206 (<0,1-1,07)		0	
Heksachlorbutadienas (HCBd)	2013	3	0,25 (<0,5)	55	0	Stabili
	2014 <sup>LAB</sup>	2	0,25 (<0,5)		0	
	2015-2016 <sup>LAB</sup>	16	0,95 (<1,9)		0	
Brominti difenileteriai	2015-2016 <sup>LAB</sup>	16	0,25 (0,007-1,28)	0,0085	15	
<b>Policikliniai aromatiniai angliavandeniliai (PAA)</b>						
Benzo(a)pirenas	2015-2016 <sup>LAB</sup>	16	0,20 (<0,1-2,03)	5	0	-
Dikofolis	2015-2016 <sup>LAB</sup>	16	0,05 (<0,1)	33	0	-
Perfluoroktansulfonrūgštis ir jos dariniai (PFOS)	2015-2016 <sup>LAB</sup>	32	0,42 (<0,15-1,68)	9,1 (žuvies raumuo)	0	-
Dioksinai ir dioksinų tipo junginiai	2015-2016 <sup>LAB</sup>	16	0,001 (0,0001-0,0042)	Suma: PCDD +PCDF + PCB-DL 0,0065 µg.kg <sup>-1</sup> TEQ	0	-
Heksabromciklododekanai (HBCDD)	2015-2016 <sup>LAB</sup>	16	0,86 (<0,24-4,34)	167 (žuvies raumuo)	0	-
Heptachloras ir heptachloro epoksidas	2010	22	<4 <sup>RIB</sup>	0,0067	0 <sup>RIB</sup>	Stabili
	2015-2016 <sup>LAB</sup>	16	0,004 (<0,002-0,05)		1	
Fluorantenas	2015-2016 <sup>LAB</sup>	16	2,55 (0,05-18,86)	30 (vėžiagyviai, moliuskai)	0	-
Kadmis	2012-2014, 2016-2017	10	184 (11-830)	163,2 <sup>HOLAS</sup> (moliuskų minkštieji audiniai)	3	-
Švinas	2012-2015	28	236 (<50-4700)	26 <sup>HOLAS</sup> (žuvų kepenys)	14	-
	2012-2014, 2016-2017	10	159, 1 (<100-400)	221 <sup>HOLAS</sup> (moliuskų minkštieji audiniai)	3	-

LAB - tyrimai vykdyti užsienio laboratorijose;

RIB - Matavimo riba didesnė nei AKS;

HOLAS - HELCOM HOLAS II projekto siūlomos ribinės vertės

-- vertinimas negalimas, nes yra tik II periodo duomenys

## Literatūros šaltiniai:

Balčiūnas A., 2018. Marine litter impact on the natural, social and economic environment of Lithuanian coastal zone. Doctoral dissertation, Klaipeda university. 53 p.

Bönsch C. (red. in charge) 2009. Transboundary problems on implementation of the EC Water Framework Directive (WFD) Republic of Lithuania – Russian Federation (Kaliningrad Region). FKZ 38001 174/Sub-project 1.1: Matter balance and transport - Curonian Lagoon. FUGRO-HGN GmbH, Nordhausen. p. 18.

Čerkasova N., 2019. Nemunas River watershed input to the Curonian Lagoon: discharge, microbiological pollution, nutrient and sediment loads under changing climate. Doctoral dissertation, Klaipeda university. 76 p.

HELCOM, 2013. HELCOM Monitoring and Assessment Strategy. Part of the 2013 HELCOM Ministerial Declaration adopted by the 2013 HELCOM Ministerial Meeting. Attachment 4 of the document was updated in 8.9.2017 following decisions made in STATE & CONSERVATION 6-2017 meeting.

ICES, 2019a. Cod (*Gadus morhua*) in subdivisions 24-32, eastern Baltic stock (eastern Baltic Sea). In Report of the ICES Advisory Committee, 2019, cod.27.24-32, <https://doi.org/10.17895/ices.advice.4747>

ICES, 2019b. EU request on immediate measures to safeguard eastern Baltic cod, on mixing with western Baltic cod and bycatches in different fisheries. In Report of the ICES Advisory Committee, 2019, sr.2019.11, <https://doi.org/10.17895/ices.advice.5276>

Plungė S., Gudas M., Balevičius A., 2018. ŽEMĖS ŪKIS IR LIETUVOS VANDENYS. Žemės ūkio veiklos poveikis Lietuvos upių būklei ir taršos apkrovoms į Baltijos jūrą. Aplinkos apsaugos agentūra. Vilnius, 42 p.

Schultz-Zehden A., Coornaert C., Ooms E., Plug D., Koch A., Strazdina L., 2019. Baltic Lines. Coherent Linear Infrastructures in Baltic Marine Spatial Plans. Project Findings. 30p.

Skabeikis A., Morkūnė R., Bacevičius E., Lesutienė J., Morkūnas J., Poškienė A., Šiaulys A., 2018. Effect of round goby (*Neogobius melanostomus*) invasion on blue mussel (*Mytilus edulis trossulus*) population and winter diet of the long-tailed duck (*Clangula hyemalis*). Biological Invasions: 1-13.

Vybernaite-Lubiene I., Zilius M., Saltyte-Vaisiauske L., Bartoli M., 2018. Recent trends (2012–2016) of N, Si, and P export from the Nemunas River watershed: loads, unbalanced stoichiometry, and threats for downstream aquatic ecosystems. *Water*, 10 1178.

## 7 Viešinimo veiklų apžvalga

Pagal techninę specifikaciją, sutartį vykdanči institucija turi organizuoti 4 teminius pranešimus ir diskusijas per visuomenės informavimo (radijas, TV) priemones. Šiame etape (iki I tarpinės ataskaitos) organizuoti 4 pranešimai, parengti ir paskelbti du vaizdo reportažai ir lydinti tekstinė medžiaga DELFI portale ir BALTICUM televizijoje.

Pirmas reportažas „Ar žinojote, kad Baltijos jūrą teršiate net neišeidami iš namų?“ paskelbtas 2019 liepos 26 d. Skelbta vaizdo ir tekstinė informacija detalai pateikta:

<https://www.delfi.lt/partnerio-turinys/studijos2019/ar-zinojote-kad-baltijos-jura-tersiate-net-neiseidami-is-namu.d?id=81819903>

Partnerio turinys > Studijos 2019

### Ar žinojote, kad Baltijos jūrą teršiate net neišeidami iš namų? (16)

Klaipėdos universitetas / Partnerio turinys  
2019 m. liepos 26 d. 09:56



Klaipėdos universitetas (KU) pagal sutartį su **Aplinkos apsaugos agentūra**, kartu su partneriais – Gamtos tyrimų centru bei Aplinkos apsaugos politikos centru – vykdo projektą, kuriame vertinama Lietuvos Baltijos jūros aplinkos būklė ir jos pokyčiai per pastarąjį dešimtmetį. Šis darbas – tai dalis įsipareigojimų jūrų apsaugai, kuriuos prisiėmė visos Europos Sąjungos šalys pagal 2008 metais Europos Komisijos patvirtintą Jūrų strategijos pagrindų direktyvą.

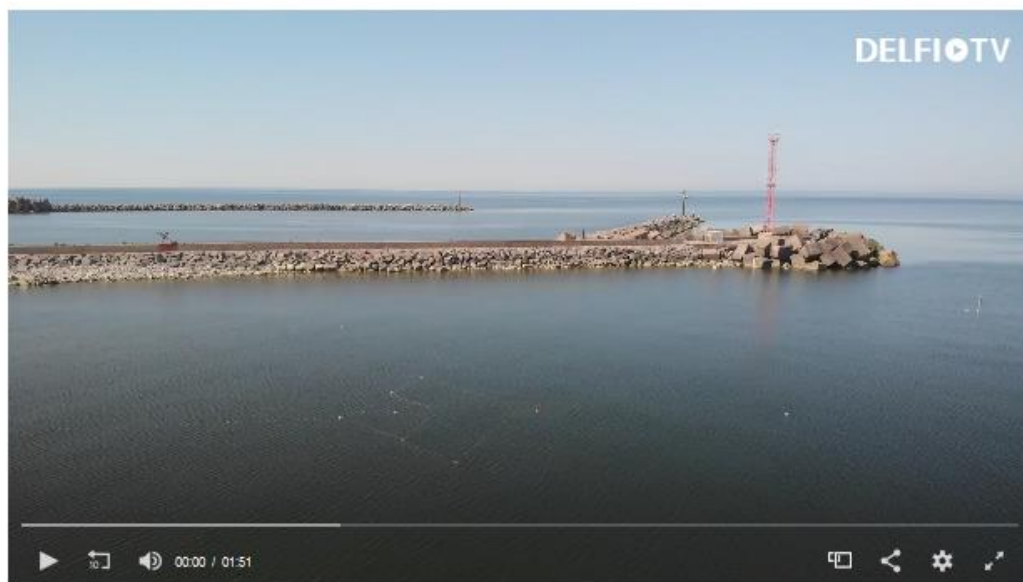

Šio reportažo transliacija per BALTICUM televiziją vyko 3 kartus: liepos 26 d. po 20 val. ir 22.55 val. Žinių transliacijos, taip pat rugpjūčio 10 d. po 9.00 val. Žinių transliacijos.

Antras reportažas „Dėl povandeninio triukšmo Baltijos jūroje – nauji moksliniai tyrimai“ paskelbtas 2019 rugpjūčio 9 d. Skelbta vaizdo ir tekstinė informacija detaliai pateikta:

<https://www.delfi.lt/partnerio-turinys/miestai/del-povandeninio-triuksmo-baltijos-juroje-nauji-moksliniai-tyrimai.d?id=81948491>

Partnerio turinys > Miestai

## Dėl povandeninio triukšmo Baltijos jūroje – nauji moksliniai tyrimai (13)

Klaipėdos universitetas / Partnerio turinys  
2019 m. rugpjūčio 9 d. 09:56



Aplinkos apsaugos agentūra kartu su **Klaipėdos universitetu**, Gamtos tyrimų centru ir Aplinkos apsaugos politikos centru vykdo projektą „Lietuvos Baltijos jūros aplinkos apsaugos valdymo stiprinimo dokumentų (būklės vertinimo) atnaujinimas“, kuriame vertinama Lietuvos Baltijos jūros aplinkos būklė ir jos pokyčiai per pastarąjį dešimtmetį. Šis darbas – tai dalis įsipareigojimų jūrų apsaugai, kuriuos prisiėmė visos Europos Sąjungos šalys pagal 2008 metais Europos Komisijos patvirtintą Jūrų strategijos pagrindų direktyvą.

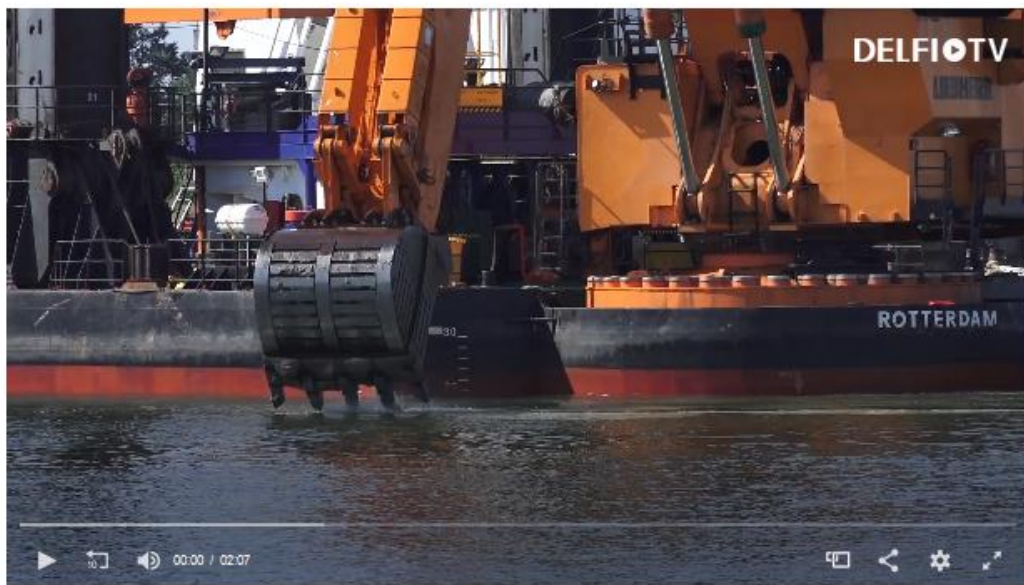

Šis reportažas per DELFI iki rugpjūčio 12 d. (per 3 dienas) buvo perskaitytas 7700 kartus, o vaizdo įrašas žiūrėtas virš 3800kartų. Šio reportažo transliacija per BALTICUM televiziją vyko 3 kartus: rugpjūčio 9 d. po 20 val. ir 21.30 val. Žinių transliacijos, taip pat liepos 27 d. po 9.00 val. Žinių transliacijos.

Trečias reportažas „Išskirtinė Baltijos jūros bioįvairovė: nuo rifų iki rečiausių paukščių pasaulyje“ paskelbtas 2019 rugpjūčio 28 d. Skelbta vaizdo ir tekstinė informacija detaliai pateikta:

<https://www.delfi.lt/partnerio-turinys/miestai/isskirtine-baltijos-juros-bioivairove-nuo-rifu-iki-reciausiu-pauksciu-pasaulyje.d?id=82091173>

## Išskirtinė Baltijos jūros bioįvairovė: nuo rifų iki rečiausių paukščių pasaulyje (10)

Klaipėdos universitetas / Partnerio turinys  
2019 m. rugpjūčio 28 d. 10:29



Baltijos jūroje knibžda per 6 000 rūšių gyventojų. Dėl nuolat besimaišančio sūraus Šiaurės Atlanto ir gėlo upių nuotėkio vandens, Baltijoje aptinkama unikali flora ir fauna. Ir nors biologinė įvairovė sąlyginai nedidelė, čia sutinkamas unikalus sūriame ir gėlame vandenyje gyvenančių rūšių derinys.



Ketvirtas reportažas „Teršalai Baltijos jūros organizmuose: ar saugu juos valgyti?“ paskelbtas 2019 rugsėjo 9 d. Skelbta vaizdo ir tekstinė informacija detaliai pateikta:

<https://www.delfi.lt/partnerio-turinys/miestai/tersalai-baltijos-juros-organizmuose-ar-saugu-juos-valgyti.d?id=82192151>

## Teršalai Baltijos jūros organizmuose: ar saugu juos valgyti? (3)

Klaipėdos universitetas / Partnerio turinys  
2019 m. rugsėjo 9 d. 10:07



Lėta Baltijos vandens kaita yra viena iš priežasčių, kodėl jūra itin jautri teršimui. Baltijos jūrai priklauso palyginti didelis upių baseinas, o dėl riboto ryšio su vandenynu jūros vanduo atsinaujina maždaug tik kas 30 metų. Tad į jūrą patekę teršalai čia išlieka ilgiau. Maža to, žema vandens temperatūra taip pat trukdo greitam organinių teršalų išsiskaidymui. Dėl šios priežasties jie ilgiau išlieka aplinkoje, kaupiasi ne tik vandenyje, grunte, bet ir gyvuosiuose organizmuose, kuriuos vėliau žmonės vartoja maistui.

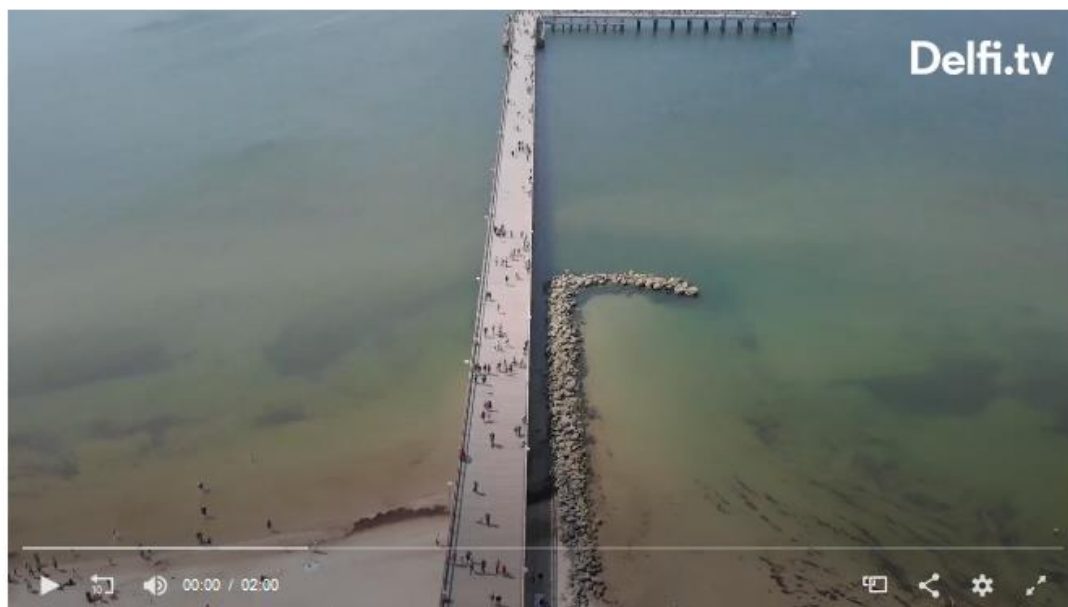

Žemiau pateikiamas reportažų skaitomumas DELFI portale 2019 rugsėjo 12 d. duomenimis:

Pavadinimas	Skaitomumas	Nuoroda
Ar žinojote, kad Baltijos jūrą teršiate net neišeidami iš namų?	2 704	<a href="https://www.delfi.lt/partnerio-turinys/studijos2019/ar-zinojote-kad-baltijos-jura-terciate-net-neiseidami-is-namu.d?id=81819903">https://www.delfi.lt/partnerio-turinys/studijos2019/ar-zinojote-kad-baltijos-jura-terciate-net-neiseidami-is-namu.d?id=81819903</a>
Dėl povandeninio triukšmo Baltijos jūroje – nauji moksliniai tyrimai	7 848	<a href="https://www.delfi.lt/partnerio-turinys/miestai/del-povandeninio-triuksmo-baltijos-juroje-nauji-moksliniai-tyrimai.d?id=81948491">https://www.delfi.lt/partnerio-turinys/miestai/del-povandeninio-triuksmo-baltijos-juroje-nauji-moksliniai-tyrimai.d?id=81948491</a>
Išskirtinė Baltijos jūros bioįvairovė: nuo rifų iki rečiausių paukščių pasaulyje	2 493	<a href="https://www.delfi.lt/partnerio-turinys/miestai/isskirtine-baltijos-juros-bioivairove-nuo-rifu-iki-reciausiu-pauksciu-pasaulyje.d?id=82091173">https://www.delfi.lt/partnerio-turinys/miestai/isskirtine-baltijos-juros-bioivairove-nuo-rifu-iki-reciausiu-pauksciu-pasaulyje.d?id=82091173</a>
Teršalai Baltijos jūros organizmuose: ar saugu juos valgyti?	1 290	<a href="https://www.delfi.lt/partnerio-turinys/miestai/tersalai-baltijos-juros-organizmuose-ar-saugu-juos-valgyti.d?id=82192151">https://www.delfi.lt/partnerio-turinys/miestai/tersalai-baltijos-juros-organizmuose-ar-saugu-juos-valgyti.d?id=82192151</a>
<b>Viso:</b>	<b>14 335</b>	
<b>Vidurkis:</b>	<b>3 584</b>	



## I priedas

Susitikimų, kuriuose numatomas sutartį įgyvendinančių institucijų ekspertų dalyvavimas, sąrašas.

Susitikimo laikas ir vieta	Susitikimo pavadinimas	Numatomi dalyviai
17-18 sausis, 2019 Ispra, Italija	MSFD D1 species workshop for setting threshold values	Dalyvavo*: L. Ložys, M. Dagys
12-14 vasaris, 2019 Helsinki, Suomija	Baltic-Wide Assessment of Coastal Fish Communities in Support of an Ecosystem-based Management (FISH-PRO III 1-2019)	Dalyvavo*: L. Ložys
Balandis/gegužė 2019 Švedija arba ICES	10th Meeting of the HELCOM Expert Network on Hazardous Substances (and testing of automated indicator system)	S. Suzdalev
6-10 gegužė 2019 Suomija	Tenth Meeting of the HELCOM Working Group on the State of the Environment and Nature Conservation (State & Conservation 10-2019)	D. Daunys
[13-15] gegužė 2019 Vokietija	HELCOM Workshop for indicators	Ekspertai pagal susitikimo dienotvarkę
21-23 gegužė 2019 Roskilde, Danija	Ninth Meeting of the HELCOM Expert Group on Monitoring of Radioactive Substances in the Baltic Sea (MORS EG 9-2019)	S. Suzdalev
[gegužė/birželis 2019] vieta bus patikslinta	HELCOM-OSPAR workshop on incidental by-catch	M. Dagys, L. Ložys
24-26 rugsėjis, 2019 Helsinki, Suomija	HELCOM Expert Group on Marine Mammals	Pagal poreikį deleguojamas Lietuvos jūrų muziejaus atstovas
21-25 spalio, 2019 Latvia (vieta bus patikslinta)	Eleventh Meeting of the HELCOM Working Group on the State of the Environment and Nature Conservation (State & Conservation 11-2019)	Ekspertai pagal susitikimo dienotvarkę
Lapkritis, 2019 Suomija (vieta bus patikslinta)	HELCOM Workshop on Benthic Habitat mapping and modelling	M. Bučas, A. Šiaulys
Lapkritis, 2019 Suomija (vieta bus patikslinta)	Third Meeting of the Expert Network on Benthic Habitats (EN BENTHIC 3-2019)	M. Bučas, A. Šiaulys

\* nurodyti susitikime dalyvavę ekspertai

## II priedas

**Fitoplanktono dominuojančių grupių sezoninės kaitos (D4C1), Kertinių priekrantės žuvų funkcinė grupių gausumas (D4C2) ir Zooplanktono vidutinis dydis ir bendras išteklius (D4C3) rodiklių detalus pagrindimas atsižvelgiant į jų ryšius su aplinkos veiksniais**

### *Fitoplanktono dominuojančių grupių sezoninės kaita*

**Fitoplanktono dominuojančių grupių sezoninės kaitos D4C1** (angl., Seasonal succession of dominating phytoplankton groups) rodiklis atspindi sveiką planktono bendriją su natūralia dominuojančių grupių seka sezoninio ciklo metu (Devlin ir kt., 2007). Nuokrypis nuo natūralaus sezoninio ciklo (labai maža arba labai didelė biomasė, dominuojančios fitoplanktono grupės išnykimas) yra pablogėjusios aplinkos būklės rodiklis.

Baltijos jūros būklės vertinimas naudojant šį rodiklį yra atliktas visuose regionuose, išskyrus Botnijos įlanką, Suomų įlanką (Suomijos dalį), vakarinį Gotlando rajoną bei Alandų jūrą (HELCOM, 2018a). Lietuvoje šis rodiklis yra pritaikytas priekrantės vandenims (BAL-LT-AA-01) ir tarpiniams vandenims (BAL-LT-AA-02), išskyrus Kuršių marių vandenų išplitimo Baltijos jūroje zoną. Rodiklio skaičiavimui naudojamos šių fitoplanktono dominuojančių grupių šlapios biomasės ( $\mu\text{g/l}$ ) duomenys: 1) melsvabakterių (Cyanophyceae), 2) šarvadumblių (Dinophyceae), 3) titnagdumblių (Diatomophyceae), 4) žaliadumblių (Chlorophyceae) ir 5) autotrofinė *Mesodinium rubrum* rūšis iš Ciliata klasės.

Apibendrinant gautus rezultatus galima teigti kad druskingumas yra vienintelis svarbiausias veiksnys, reguliuojantis dominuojančių fitoplanktono grupių išsivystymo intensyvumą Kuršių marių vandenų išplitimo Baltijos jūroje zonoje. Tokiu būdu, pagrindinių, charakteringų tarpiniams vandenims, funkcinė dumblių: melsvabakterių, žaliadumblių, titnagdumblių biomasės Kuršių marių vandenų išplitimo Baltijos jūroje rajone didėjant druskingumui mažėjo ir neturėjo jokių ryšių su eutrofikacija atspindinčiais aplinkos veiksniais.

**Aplinkos veiksnių (temperatūros, druskingumo, maistmedžiagių ir kt.) poveikis** fitoplanktono dominuojančioms grupėms buvo įvertintas Baltijos jūros priekrantės vandenyse bei Kuršių marių vandenų išplitimo Baltijos jūroje zonoje naudojant 2001-2012 m. valstybinio monitoringo duomenis ir pateiktas ataskaitoje „Tarpinių ir priekrantės vandenų ekologinės būklės vertinimas pagal fitoplanktono rodiklius“ (Olenina ir Grinienė, 2014).

Baltijos jūros priekrantės vandenims buvo analizuojami ryšiai tarp chlorofilo a koncentracijos bei fitoplanktono dominuojančių grupių biomasės ir aplinkos veiksnių: TN bei TP koncentracijų, temperatūros ir druskingumo pavasario-vasaros sezonų metu. Buvo nustatytas stiprus teigiamas ryšys tarp chlorofilo a kiekio ir TP koncentracijos ( $r = 0,62$ ;  $p < 0,05$ ) (II.1 pav.). Vidutinio stiprumo teigiamas tiesinis ryšys buvo gautas tarp bendros fitoplanktono biomasės, melsvabakterių bei kriptofitinių dumblių biomasės ir TP koncentracijos vandenyje (bendros fitoplanktono biomasės ir TP koncentracijos koreliacijos koeficientas  $r = 0,44$ ,  $p < 0,05$ ; melsvabakterių -  $r = 0,44$ ;  $p < 0,05$ ; kriptofitinių -  $r = 0,5$ ,  $p < 0,05$ ) (II.1 pav.) Remiantis RDA rezultatais, Baltijos jūros priekrantėje didelį poveikį fitoplanktono rūšių/grupių vystymuisi daro druskingumas bei temperatūra, ypač pavasarinio sezono metu (druskingumas:  $F = 11,08$ ,  $p = 0,001$ ; temperatūra:  $F = 2,61$ ,  $p = 0,034$ ). Nustatyta atvirkštinė koreliacija tarp druskingumo ir žaliadumblių biomasės, bei teigiamas ryšys tarp dinofitinių ir titnaginių dumblių biomasės ir maistmedžiagių koncentracijos (II.2 pav.), tačiau tiek TP, tiek TN koncentracija buvo statistškai nereikšmingi. Pavasarį visi aplinkos veiksniai paaiškino tik 24% fitoplanktono grupių variacijos.

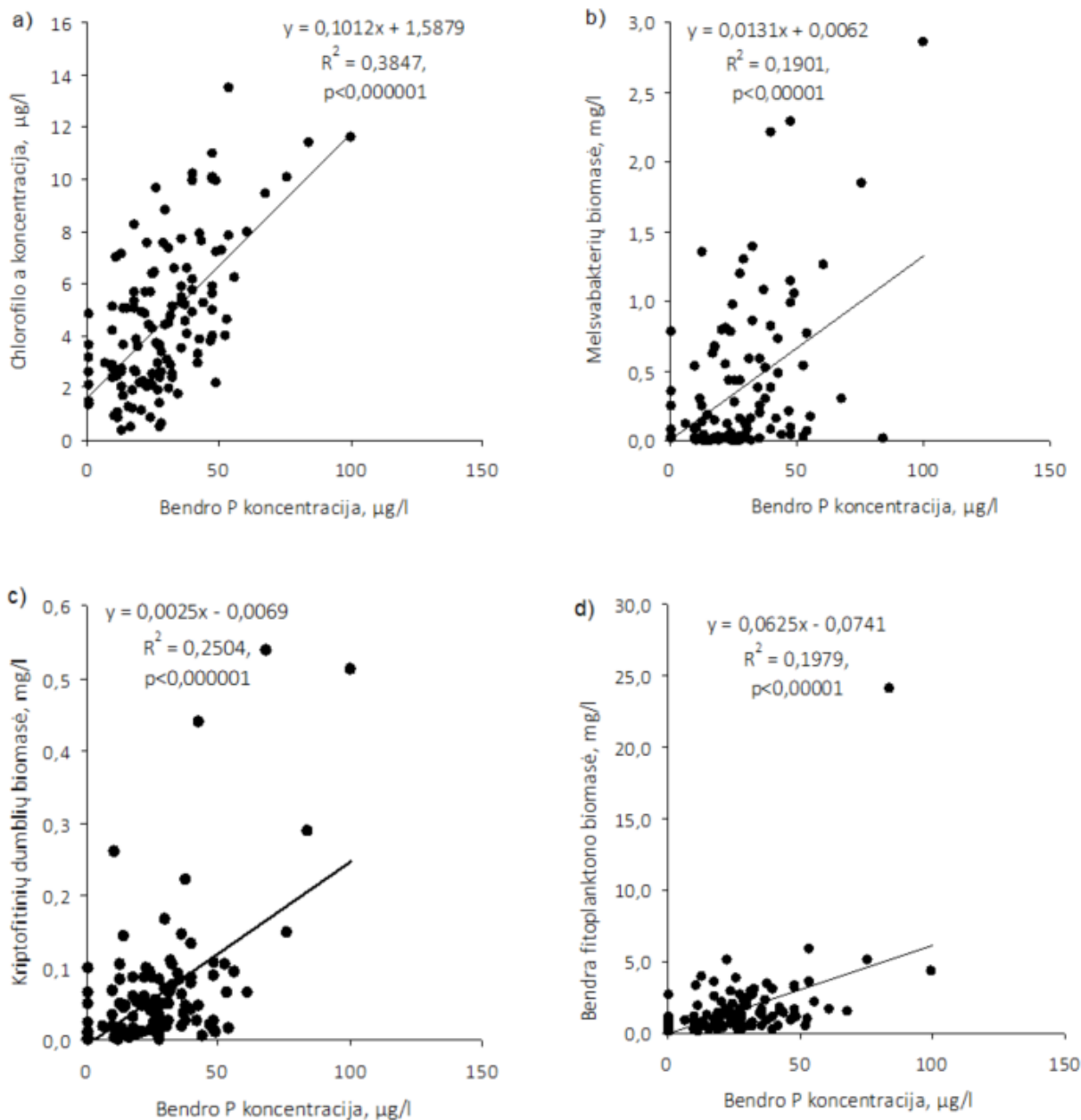

**II.1 paveikslas.** Tiesinis ryšys tarp bendro fosforo koncentracijos ir a) chlorofilo „a“ koncentracijos; b) melsvabakterių biomasės; c) kriptofitinių dumblių biomasės; d) bendros fitoplanktono biomasės 2001-2012 m. pavasario-vasaros sezonų metu Baltijos jūros priekrantėje.

Vasarą statistiškai reikšmingi veiksniai buvo druskingumas ( $F = 4,36$ ,  $p = 0,004$ ) ir bendro fosforo koncentracija ( $F = 2,8$ ,  $p = 0,018$ ), visi aplinkos veiksniai paaiškino tik iki 13% fitoplanktono grupių variacijos (II.2 pav.). Visų fitoplanktono grupių biomasė, išskyrus melsvabakterių ir žaliadumblių, teigiamai koreliavo su bendro fosforo koncentracija, o žaliadumblių biomasė su bendro azoto koncentracija. Taip pat buvo nustatytas neigiamas ryšys tarp melsvabakterių biomasės ir druskingumo bei teigiamas šios grupės ryšys su temperatūra (II.2 pav.).

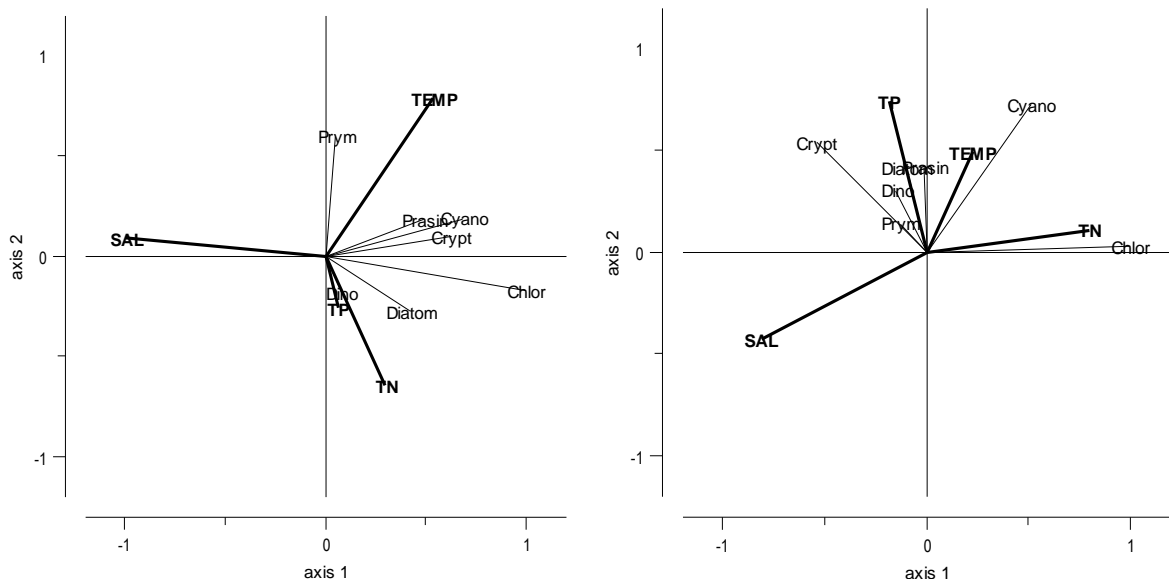

**II.2 paveikslas.** Pavasarinio (kairėje) ir vasarinio (dešinėje) fitoplanktono grupių biomasės priklausomybė nuo aplinkos veiksnių Baltijos jūros priekrantėje (Nepriklausomi kintamieji: TEMP – temperatūra, SAL – druskingumas, TP – bendro fosforo ir TN – bendro azoto koncentracijos. Priklausomi kintamieji: Cyano – melsvabakterių biomasė, Chlor – žaliadumblių biomasė, Diatom – titnagdumblių biomasė, Dino – šarvadumblių biomasė, Crypt – kriptofitinių dumblių biomasė, Prym – Prymnesiophyceae dumblių biomasė, Prasin – Pransinophyceae dumblių biomasė).

Kuršių marių vandenų išplitimo Baltijos jūroje zonoje analizei buvo panaudoti vasaros sezono (birželio-rugsėjo mėn.) fitoplanktono dominuojančių grupių ir bendros fitoplanktono biomasės, chlorofilo a koncentracijos, maistmedžiagių bei vandens druskingumo duomenys. Remiantis RDA rezultatais (II.3 pav.), aplinkos veiksniai paaiškino iki 37 % funkcinį fitoplanktono grupių ir bendros fitoplanktono biomasės bei chlorofilo a koncentracijos variacijos. Statistiškai reikšmingas buvo tik vienas veiksnys druskingumas ( $F = 10,6$ ,  $p < 0,05$ ), maistmedžiagių koncentracija statistiškai reikšmingos įtakos neturėjo (II.1 lent.).

**II.1 lentelė.** Statistinės analizės rezultatai.

Nepriklausomas kintamasis	F statistikos koeficientas	P-reikšmė
Druskingumas	14,433	0,001
TP	2,569	0,058
TN	0,388	0,788

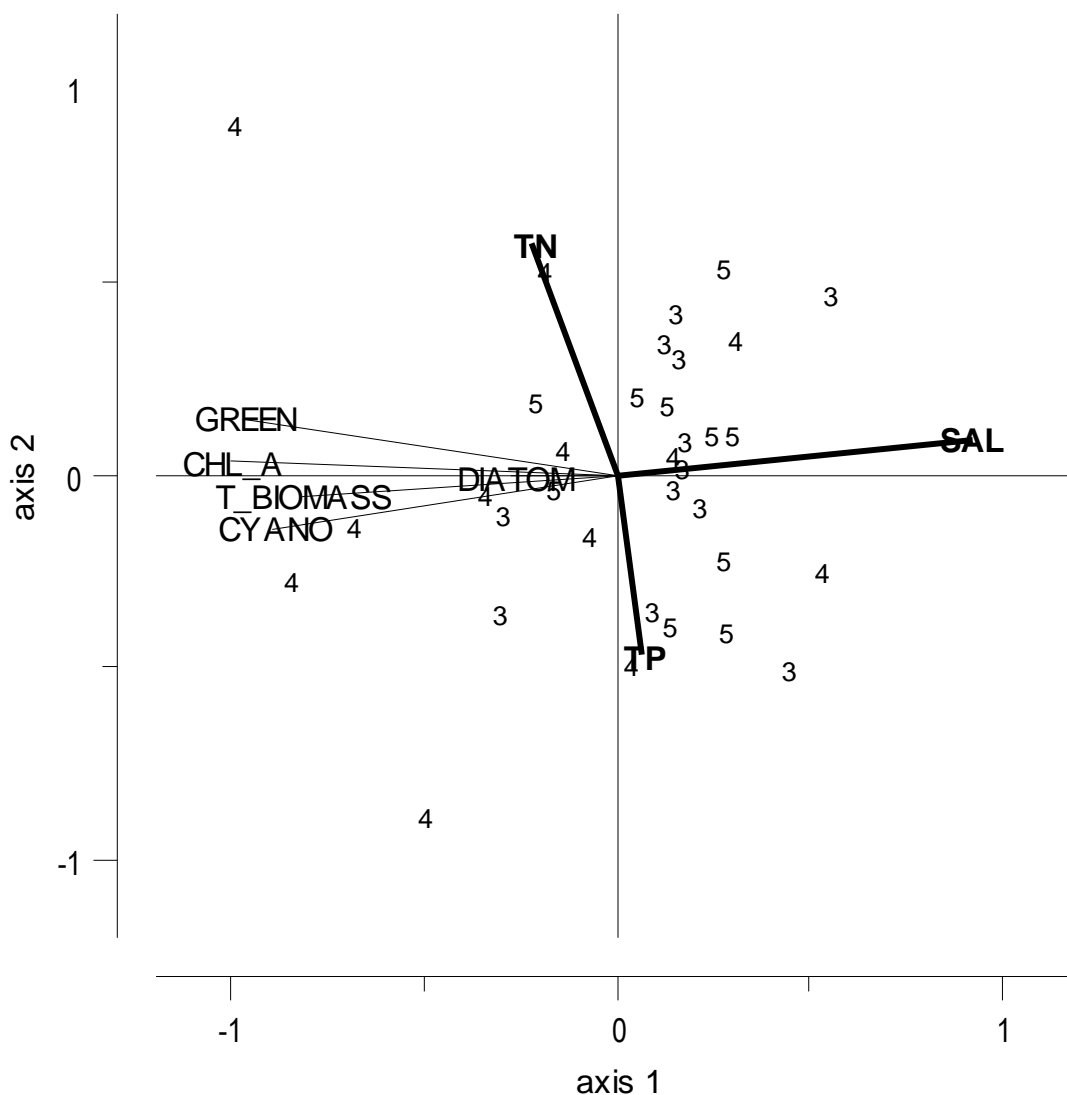

**II.3 paveikslas.** Vasarinio fitoplanktono funkcinių grupių biomasės priklausomybė nuo aplinkos veiksnių Kuršių marių vandenų išplitimo Baltijos jūroje zonoje (tarpiniai vandenys). (Nepriklausomosios kintamosios: SAL-druskingumas, TP-bendro fosforo ir TN-bendro azoto koncentracijos; priklausomosios kintamosios: CYANO – melsvabakterių biomasė, GREEN - žaliadumблиų biomasė, DIATOM – titnagdumблиų biomasė, T\_BIOMASS - bendra fitoplanktono biomasė, CHL\_A - chlorofilo *a* koncentracijos; skaičiais 3, 4, 5 pažymėtos stotys).

Nustatyta atvirkštinė koreliacija tarp druskingumo ir bendros, žaliadumблиų, melsvabakterių biomasės bei chlorofilo *a* koncentracijos. Tą patvirtina ir tiesinės regresijos rezultatai: gauti statistškai patikimi stiprūs neigiami ryšiai tarp druskingumo ir žaliadumблиų biomasės ( $R^2 = 0.43$ ,  $p < 0.00002$ ), bendros biomasės ( $R^2 = 0.29$ ,  $p < 0.0009$ ), melsvabakterių biomasės ( $R^2 = 0.39$ ,  $p < 0.00008$ ) bei su chlorofilo *a* koncentracija ( $R^2 = 0.36$ ,  $p < 0.0001$ ) (II.4 pav.).

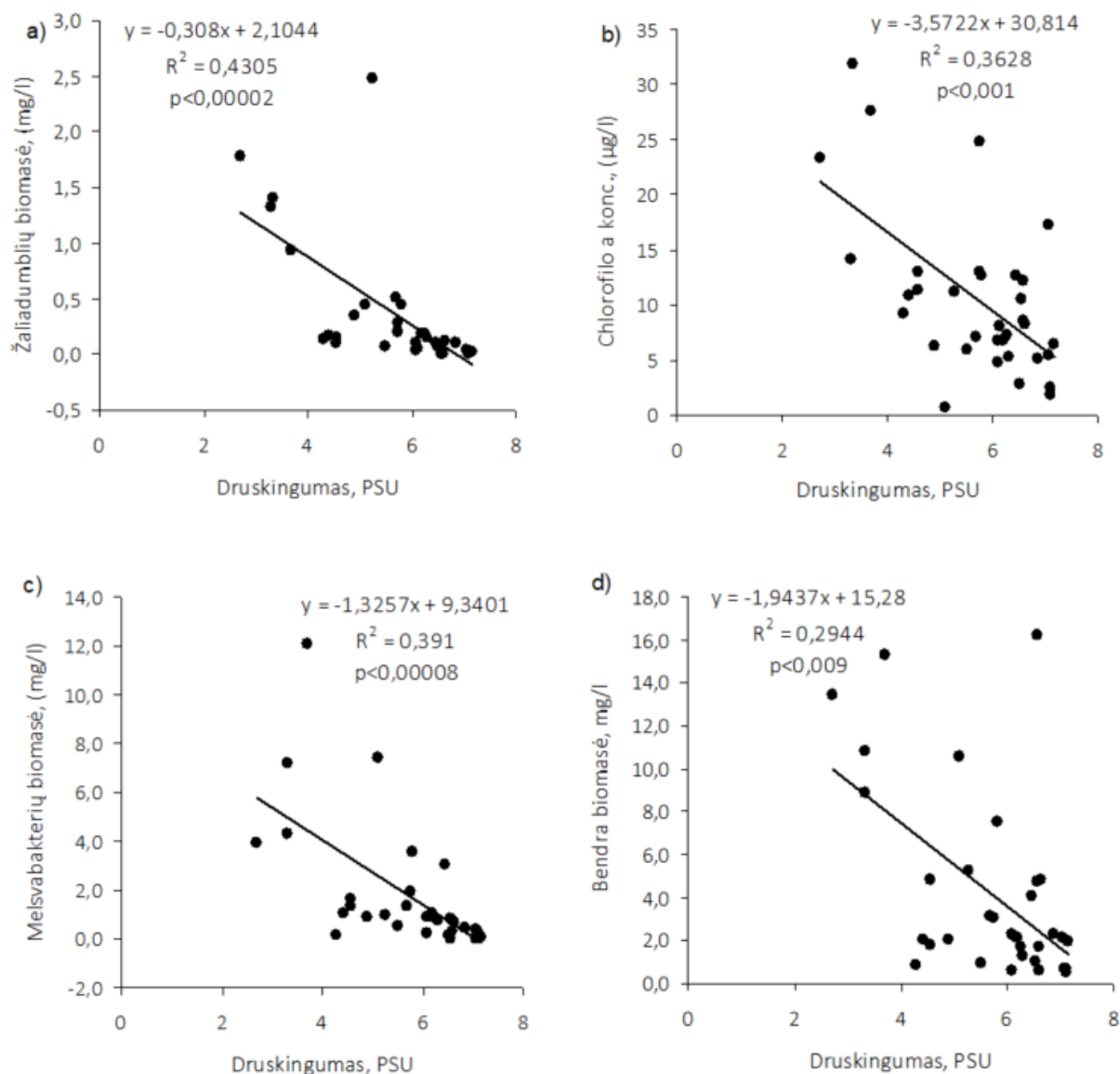

**II.4 paveikslas.** Tiesinis ryšys tarp druskingumo ir dominuojančių fitoplanktono grupių biomasės (a – žaliadumblių, c – melsvabakterių), chlorofilo a koncentracijos (b) bei bendros fitoplanktono biomasės (d) Kuršių marių vandenų išplitimo Baltijos jūroje zonoje.

#### *D4C2 – Kertinių priekrantės žuvų funkcinų grupių gausumas*

Kertinių priekrantės žuvų funkcinų grupių gausumo (plėšrių žuvų, karpinių/mezo-plėšrių) gausumo indekso rodiklis grindžiamas plėšrių arba karpinių/mezo-plėšrių žuvų gausumu ir atspindi išteklių pasipildymą jaunikliais bei mirtingumą. Pasipildymas jaunikliais yra įtakojamas tokių veiksnių, kaip nerštaviečių prieinamumas ir būklė, klimato pokyčiai ir eutrofikacija. Mirtingumo rodiklį labiausiai veikia žvejyba (žvejybinis mirtingumas), tačiau įtaką gali daryti įtaką ir tokie veiksniai, kaip kormoranai ar kiti žuvimis mintantys paukščiai ir kiti gyvūnai. Rodiklio reikšmė rodo, ar kertinių priekrantės žuvų funkcinų grupių žuvų gausumas ir įvairovė yra tokia lygyje, kuris užtikrintų tinkamą ekosistemos funkcionavimą ir atsparumą poveikiams, tame tarpe pakankamą mitybinių resursų užtikrinimą žmogui ar gyvūnams. Esant blogai rodiklio būklei, priemonės būklei pagerinti turėtų būti nukreiptos į nerštaviečių buveinių būklės gerinimą,

mažinant žvejybos intensyvumą. Natūralaus mirtingumo lygiui reikšmingą įtaką gali daryti žuvimi mintantys gyvūnai, tokie kaip ruoniai, kormoranai ar kiti žuvimis mintantys paukščiai. Rodiklis apskaičiuojamas remiantis plėšrių arba karpinių/mezo-plėšrių žuvų rūšių sugavimu vienai standartizuotai žvejybos pastangai.

Priekrantės žuvų bendrijos, ypač plėšrios žuvis, laikomos itin svarbiais pakrančių mitybinių tinklų ir ekosistemų funkcionavimo komponentais (Eriksson ir kt., 2009; Baden ir kt., 2012; Olsson ir kt., 2012; Östman ir kt., 2016), atliekančiais žemesniuose trofiniuose lygmenyse esančių mitybos tinklų elementų kontrolę. Gyvybingos, geros būklės plėšrių žuvų bendrijos atspindi mažai eutrofikuosius ir subalansuotus mitybinius tinklus (Eriksson ir kt., 2011; Östman ir kt., 2016). Tuo tarpu, didelis karpinių ir mezo-plėšrių žuvų (mezo-plėšrios žuvų rūšys - vidutinio rango plėšrūnas, esantis trofinio lygio viduryje) gausumas paprastai rodo prastesnes pakrančių ekosistemos aplinkos sąlygas (Eriksson ir kt., 2009; Baden ir kt., 2012; Bergström ir kt., 2016; Östman ir kt., 2016). Didelis karpinių žuvų ir mezo-plėšrių žuvų gausumas gali būti siejama su plėšrūnų trūkumu, padidėjusia eutrofikacija ir padidėjusia vandens temperatūra (II.2 lent.).

**II.2 lentelė.** Su D4C2 rodikliu “Kertinių priekrantės žuvų funkcinių grupių gausumas” susijusių poveikių ir jų vertinimo apibendrinimas.

<b>Ryšio stiprumo vertinimas</b>	<b>Paaiškinimas</b>	<b>Susiję rodikliai (pagal JSPD III priedas, 2 lentelė)</b>
<b>Stiprus</b>	Tiek natūralūs, tiek ir žmogaus sukelti poveikiai, ypač veikdami kartu, daro įtaką priekrantės žuvų pagrindinių funkcinių grupių būklei. Tai apima klimato kaitą, eutrofikaciją, žvejybą, svarbių buveinių eksploatavimą ir praradimą. Iki šiol Baltijos jūros regione nebuvo atlikta santykinė šių kintamųjų svarbos analizė.	Biologinis trikdymas <i>Didelis žuvų mirtingumas</i> (pvz. selektyvi žvejyba, netikslinė priegauda ir kt. ) Fizinis trikdymas <i>Fizinis dugno trikdymas ar naikinimas.</i> <i>Hidrologinių procesų pokyčiai</i> (pvz., <i>reikšmingi temperatūrinio režimo ir (arba) druskingumo pokyčiai</i> ) Medžiagų apykaitos pasikeitimai <i>Maistmedžiagų prietaka</i>
<b>Silpnas</b>	Priekrantės žuvų bendrijų funkcinių grupių būklę taip pat gali paveikti pavojingos medžiagos ir nevietinės rūšys.	Medžiagų apykaitos pasikeitimai <i>Kitų medžiagų patekimas</i> (pvz., <i>sintetinių medžiagų, nesintetinių medžiagų, radionuklidų</i> ) Biologinis trikdymas <i>Invazinių bei nevietinių rūšių atsiradimas bei plitimas</i>

Pagrindinių Baltijos jūros priekrantės žuvų funkcinių grupių būklei įtaką daro įvairūs aplinkos veiksniai, tokie kaip klimato kaita, eutrofikacija, žvejybinis mirtingumas bei buveinių praradimas, tačiau jų būklė gali keistis ir dėl natūralių procesų, tokių kaip sąveika su kitais mitybinių tinklų elementais bei plėšrūnais esančiais aukštesniame trofiniame lygmenyje.

Aukščiau nurodytoms funkcinėms grupėms reikšmingą poveikį daro klimato kaita (Möllman ir kt., 2009; Olsson ir kt., 2012; Östman ir kt., 2017), mitybinių tinklų pokyčiai (Eriksson ir kt., 2009; 2011; Östman ir kt., 2016), didėjanti vandens temperatūra ir druskingumo pokyčiai (pastarasis veiksnys ypač svarbus karpinėms žuvis) (Härmä ir kt., 2008; Östman ir kt., 2017).

Iš poveikių, susijusių su žmogaus veikla, kertinių buveinių trikdymas (Sundblad ir kt., 2014; Sundblad and Bergström, 2014; Kraufvelin ir kt., 2016) daro poveikį tiek plėšriosioms žuvims, tiek ir karpinėms/ mezo-plėšrioms žuvims, tuo tarpu verslinė žvejyba vakarinėje ir šiaurinėje Baltijos jūros dalyse turi santykinai didesnę reikšmę plėšrių žuvų gausumui (Edgren, 2005; Bergström ir kt., 2007; Fenberg ir kt., 2012; Florin ir kt., 2013), bei karpinių žuvų gausumui Baltijos šalyse. Tokios plėšriųjų žuvų rūšys kaip ešeriai, starkiai ir lydekos yra eksploatuojamos santykinai mažas apimtis turinčios priekrantės verslinės žvejybos bei žvejų mėgėjų, tuo tarpu menkių išteklius eksploatuoja tiek priekrantės žvejai, tiek ir atviroje jūroje vykdoma verslinė žvejyba.

Vertinant priekrantės žuvų bendrijų būklę, eutrofikacijos poveikis daugiausia įtakos daro karpinėms žuvims (Härmä ir kt., 2008; Bergström ir kt., 2016) ir gali stiprėti, didėjant platumai (Östman ir kt., 2017). Plėšriųjų žuvų (tokių kaip ešeriai, starkiai, lydekos, otai ir menkės) gausumui didžiausią įtaką turi neršto sėkmė bei mirtingumas; o tą bent iš dalies nulemia ekosistemų pokyčiai, bei abiotinių veiksnių įtaka priekrantės ekosistemai. Padidėjęs plėšriųjų žuvų kiekis gali atspindėti padidėjusią vandens temperatūrą ir vidutinį eutrofikacijos lygį (ešeriai ir lydekos), gerą nerštui tinkamų buveinių būklę (visos rūšys), mažą žvejybinį mirtingumą ir žemą aukščiausių plėšrūnų (angl., apex predators) poveikį (visos rūšys), taip pat ir didėjantį eutrofikacijos lygį (starkiai), o vandens temperatūros mažėjimas ir druskingumo didėjimas sąlygoja didesnę menkių gausumą (Böhling ir kt., 1991; Edgren, 2005; Bergström ir kt., 2007; Linlokken ir kt., 2008; HELCOM, 2012; Olsson ir kt., 2012; Östman ir kt., 2012; Bergström ir kt., 2013; Bergström ir kt., 2016; Östman ir kt., 2017). Nerštui tinkamų buveinių būklės blogėjimas neišvengiamai veikia daugumą priekrantės bendrijos žuvų rūšių.

Didelis plėšriųjų žuvų gausumas paprastai atspindi gerą priekrantės žuvų bendrijos būklę, tuo tarpu didėjantis karpinių (mezo-plėšrių) žuvų gausumas dažniausiai susijęs su nepageidaujamų poveikių stiprėjimu.

Natūralios biotinės sąveikos, tokios kaip viršūninių plėšrūnų (pvz. kormoranų, *Phalacrocorax carbo*) poveikis gali kartais bent jau lokaliai paveikti priekrantės žuvų bendrijų būklę (Vetemaa ir kt., 2010; Östman ir kt., 2012). Kai kuriose teritorijose kormoranų suvartojamas žuvies kiekis yra panašus ar netgi viršija bendrus verslinės ir mėgėjiškos žvejybos sugavimus (Östman ir kt., 2013).

Mezo-plėšrių žuvų, tokių kaip dyglės ar grundalai, bei, tikėtina, karpinių žuvų, bendrijų būklę gali veikti netoliese esančių/kaimyninių priekrantės bendrijų mitybos tinklų struktūra bei būklė (Eriksson ir kt., 2011; Baden ir kt., 2012; Casini ir kt., 2012). Viena vertus, mažėjantis plėšrių žuvų gausumas gali įtakoti mezo-plėšrių žuvų gausumą (Östman ir kt., 2016). Kita vertus mezo-plėšrios žuvys yra svarbi kormoranų raciono dalis – jie iš dalies gali kompensuoti plėšriųjų žuvų trūkumą.

### ***D4C3 – Zooplanktono vidutinis dydis ir bendras išteklius***

#### **JSPD I ciklo metu nustatytų tikslų įgyvendinimo pažangos vertinimas per 2012–2017 metų laikotarpį**

Vienas iš Jūros aplinkos apsaugos tikslų (Nr. 2) pateiktų JSPD I programoje yra „Išsaugoti Baltijos jūros mitybos tinklo struktūrą (optimalią organizmų įvairovę, dydį ir gausumą), kad nesutrikėtų maisto medžiagų perdavimas mitybos grandinėje“. Tikslų įgyvendinimo rodiklis – 5 %



padidėjęs irklakojų vėžiagyvių gausumas zooplanktone (CB%) ir atitinkamai 5 % sumažėjęs zooplanktono mikrofaugų gausumas (MMB%) lyginant su 2000-2010 m. vidurkiu.

Vertinimo metodai. Irklakojų vėžiagyvių (CB%) ir zooplanktono mikrofaugų (MMB%) biomasės analizei naudoti zooplanktono 2012-2017 m. rugpjūčio mėn. gausumo duomenys valstybinio monitoringo stotyse. Analizei naudota JTD vandenų klasifikacija. Atviros jūros stotyse (20, 20A, 64, 1B, 64A2, 64A1, N-6, 2C2) ir priekrantės stotyse (1, 2, 6, 7), bei tarpniams vandenims priskiriamose stotyse (3, 4, 5). Analizei naudoti paviršinio horizonto iki 25m gylio duomenys. Palyginimo tikslu, gausumo perskaičiavimas į biomasę atliktas pagal JSPD I cikle naudotus svorio koeficientus.

Vertinimo rezultatai. Vertinimo laikotarpiu (2012-2017 m.) stebimi zooplanktono sudėties svyravimai, būdingi ir 2000-2010 m. laikotarpiui (II.5, II.6 pav.). CB% ir MMB% rodikliai nepasiekė GAB ribinių verčių gilios priekrantės vandenyse 2013 ir 2016 m.; seklios priekrantės vandenyse – 2012, 2013 ir 2017 m.; tarpiniuose vandenyse – 2013 m. Reikia pažymėti, kad 2013m daugumoje stočių yra stebimas didelis Cecopagis pengoi gausumas. Tikėtina kad šis invazinis plėšrūnas daro reikšmingą neigiamą įtaką Copepoda būrio zooplanktono vėžiagyviams ir dėl to sumažėja CB% rodiklio vertės.

Iškeltas ambicingas aplinkosauginis tikslas Jūros rajone eliminuoti žmonių veiklos sąlygotus eutrofikacijos požymius, taip, kad per stebimą laikotarpį santykinis irklakojų vėžiagyvių gausumas zooplanktone (CB%) padidėtų 5 %, atitinkamai zooplanktono mikrofaugų gausumas (MMB%) sumažėtų 5 % lyginant su 2000-2010 m. vidurkais. Seklios ir gilios priekrantės vandenyse tikslas nepasiektas būklė išliko stabili (II.3 ir II.4 lenet.). Tikslas pasiektas tarpiniuose vandenyse, kur zooplanktono CB% per visa vertinimo laikotarpį buvo didesnė, nei 2000-2010 m. Reikėtų šį rezultatą analizuoti detaliau.

**3 lentelė.** Zooplanktono parametrų vidutinės reikšmės skirtinguose vandenų tipuose. CB irklakojų vėžiagyvių biomasė (%) ir zooplanktono mikrofaugų biomasė (MMB, %), vidurkis ± St. Nuokrypis, skliaustuose 95 % pasikliautinio intervalo apatinė ir viršutinė ribos.

Parametras	Tarpiniai vandenys (BAL_LT-AA-02)		Priekrantės vandenys (BAL_LT-AA-01)		Atvira jūra (BAL_LT-AA-03)	
	2000-2010	2012-2017	2000-2010	2012-2017	2000-2010	2012-2017
CB%	47 (40-54)	61 (53-69)	57 (49-64)	56 (46-66)	66 (54-76)	58 (48-67)
MMB%	53 (46-60)	39 (31-47)	43 (36-51)	44 (34-54)	34 (24-46)	41 (32-50)

**4 lentelė.** Aplinkosauginio tikslo pažangos įvertinimas.

Parametras	Tarpiniai vandenys (BAL_LT-AA-02)		Priekrantės vandenys (BAL_LT-AA-01)		Atvira jūra (BAL_LT-AA-03)	
	Tikslas	Vertė/Būklės pokytis (2012-2017)	Tikslas	Vertė/Būklės pokytis (2012-2017)	Tikslas	Vertė/Būklės pokytis (2012-2017)
CB%	47 + 5	61 (53-69) Pagerėjo	57 +5	56 (46-66) Stabili	66 +5	58 (48-67) Stabili
MMB%	53 - 5	39 (31-47) Pagerėjo	43 - 5	44 (34-54) Stabili	34 - 5	41 (32-50) Stabili

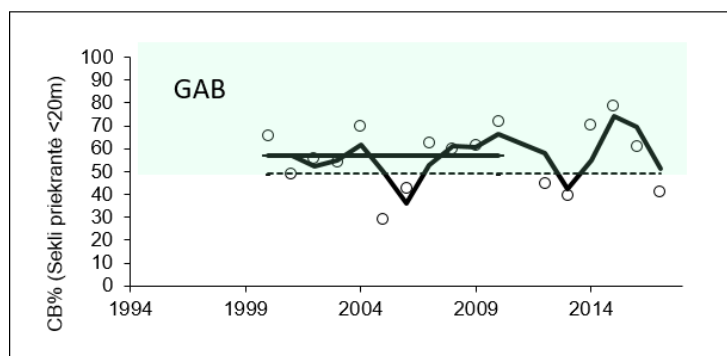
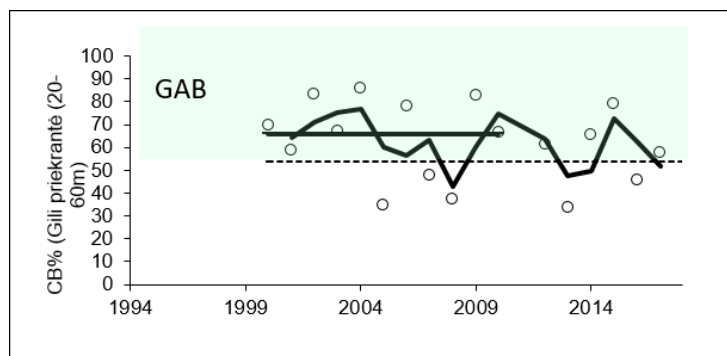

**5 paveikslas.** CB% ir MMB% kaitos tendencijos (2 m slenkančių vidurkių kreivė), vidutinė daugiametė reikšmė 2000-2010 (juoda ištinė linija), GAB sritis pažymėta žaliai pagal 95 % pasikliautinių intervalų (punktyrinė linija) ribą. Paliginimo patogumui, zonų pavadinimai (gili priekrantė, sekli priekrantė) pateikti, tokie, kokie buvo JSPD pradiniam (iki 2011 m.) vertinimo ciklo, atitinkamai: Zona BAL\_LT-AA-03 ir Zona BAL\_LT-AA-01.

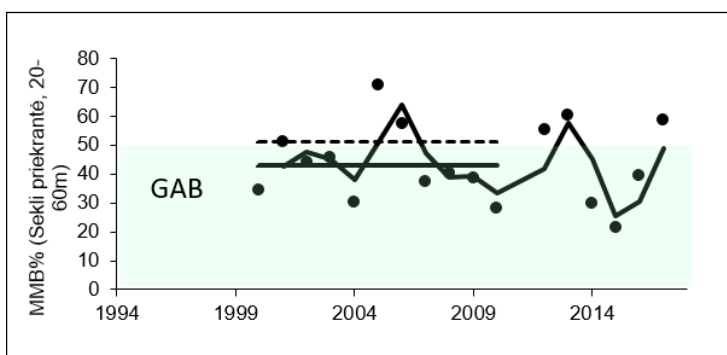
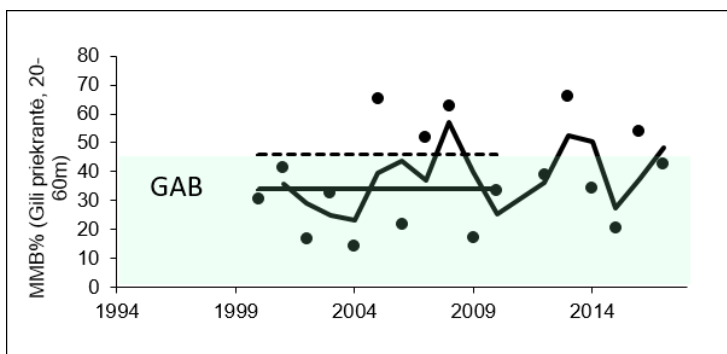

**6 paveikslas.** MMB% kaitos tendencijos (2 m slenkančių vidurkių kreivė), vidutinė daugiametė reikšmė 2000-2010 (juoda ištinė linija), GAB sritis pažymėta žaliai pagal 95 % pasikliautinių intervalų (punktyrinė linija) ribą.

## **Kaip aktualūs parametrai (druskingumas, temperatūra, buveinių tipai) veikia rodiklį „Zooplanktono vidutinis dydis ir bendras išteklius D4C3“**

**Druskingumo poveikis.** Rodiklio ryšys su druskingumu ir temperatūra yra silpnėsnis, nei su eutrofikacija ir žvejybos sąlygotu zooplanktono mirtingumu (HELCOM, 2018b). Kaip rodo daugiamečiai tyrimai (~1970-2000 m.) centrinėje Baltijoje ir Suomijos įlankoje pastovus druskingumo mažėjimas ypač gilesniame sluoksnyje sąlygoja stambaus zooplanktono sumažėjimą (Lumberg and Ojaveer, 1991; Flinkmanet ir kt., 1998; Wasmund ir kt., 1996; Vourinen ir kt., 1998). Druskingumo pokyčiams labiausiai jautrios neritinės stambios irklakojų vėžiagyvių rūšys (*Pseudocalanus acuspes*), kurios yra kertinės rūšys – pagrindinis strimėlių (*Clupea harengus*) ir šprotų (*Sprattus sprattus*) taip pat menkės jaunklių (*Gadus morhua*) maisto šaltinis (Voss ir kt., 2003; Möllmann ir kt., 2004; Hansen ir kt., 2006).

**Temperatūros poveikis** didesnis “paviršinėms” (0-25 m) zooplanktono rūšims: šakotaūsiams vėžiagyviams, verpetėms ir smulkiems irklakojams vėžiagyviams (Viitasalo ir kt., 1995; Möllman ir kt., 2000; 2003) palyginus su neritinėmis zooplanktono rūšimis (*P. acuspes*, galimai *Temora longicornis*). Taip pat analizuojant daugiamečius Archipelago jūros zooplanktono duomenis (Vourinen ir kt., 1998) nustatytas temperatūros poveikis smulkioms zooplanktono rūšims, ypač šakotaūsiams vėžiagyviams (*Bosmina*) ir irklakojų vėžiagyvio *Acartia* kopepoditams, gyvenantiems paviršiniame sluoksnyje.

Moore and Folt (1993) laboratorinių eksperimentų metu nustatė, atvirškiniį glaudų temperatūros ryšį su zooplanktono atskirų grupių (verpečių, šakotaūsių ir irklakojų vėžiagyvių) individų dydžiu: didėjant temperatūrai (nuo 15 iki 25-30 °C) visų grupių individų kūno dydis mažėjo. Mezokosmų eksperimentų rezultatai (Rasconi ir kt., 2015) rodo, jog temperatūros pakėlimas 3°C sąlygoja smulkaus zooplankto (*Bosmina* sp.) gausumo padidėjimą.

Remiantis tiek eksperimentų ir lauko duomenimis galima teigti, jog temperatūros poveikis zooplanktono vidutinio dydžio indikatorius ir bendro išteklių parametrus yra nevienodas: temperatūra teigiamai veikia zooplanktono gausumą (biomase), o ryšys tarp zooplanktono vidutinio dydžio ir temperatūros yra atvirkštinis.

**Buveinių tipo poveikis** (rytų Gotlando rajonas). Siekiant įvertinti zooplanktono bendruosius išteklius (gausumą ir biomase), pasiskirstymą skirtingose buveinėse buvo atliktas vykdančių Lietuvos mokslo tarybos projektą „Rūšinės ir funkcinės įvairovės reikšmė vandens ekosistemų paslaugoms didėjant eutrofikacijai ir cheminei taršai“ (SIT – 10/2015). Šiuo tyrimu taip pat buvo bandyta išsiaiškinti ar rodiklio etaloninių sąlygų nustatymui būtų galima panaudoti istorinius duomenis (~1980-1990 m.) iš kaimyninių regionų (pvz., Institute of Food Safety, Animal Health and Environment BIOR, Latvija), nes tam laikotarpiui zooplanktono duomenų Lietuvos vandenims nėra (Gorokhova ir kt., 2016).

Baltijos jūros zooplanktono bendrijos tyrimai buvo vykdomi 2016 m. rugpjūčio 23-25 d. (laivas “Mintis”) Rytų Gotlando rajone. Zooplanktono mėginiai buvo imami 3 transektose (viso 18 stočių): 1) Lietuvos priekrantės ir IEZ stotyse (B1-B8, gylis 14– 89 m); 2) Latvijos IEZ L1-L5 stotyse (gylis 49-150 m); ir L6-L10 stotyse (gylis 67-237 m) (7 pav.). Stotčių išdėstymas Latvijos IEZ transektose atitinka ilgamečio Latvijos nacionalinio monitoringo stotis, kuriose mezozooplanktono stebėseną vykdoma nuo 1960 m. (Kornilovs ir kt., 2001). Integruoti paviršiniai (0-25 m) ir giluminiai (0-priedugnis) zooplanktono mėginiai buvo imami WP-2 tinklu, kurio akutės dydis 100 μm, angos diametras 57 cm. Mėginiai buvo fiksuojami 4 % formaldehido tirpalu. Zooplanktono mėginių analizė buvo atliekama pagal HELCOM rekomendacijas (HELCOM, 2008). Vandens mėginiai bei fizinių-cheminių parametrų matavimai vandens stulpe atlikti

panaudojant vandens semtuvų sistemą integruotą su CTD zondų (multiwatersampler Hydrobios PRS with integrated Sea&Sun CTD115).

Tyrimų stotyse oksiklinas buvo 60-80 m gylyje. 4.7 mg l<sup>-1</sup> ištirpusio deguonies koncentracija t. y. daugelio hidrobiontų išgyvenimo riba (Santana ir kt., 2018) buvo 66-73 m gyliuose (druskingumas ~9). Oksiklinas buvo šiek tiek žemiau seklesniuose vandenyse (pvz. 73 m gylyje Lietuvos IEZ) negu giliose vietose (67 m) (II.7 pav.). Vandens temperatūra paviršiuje t. y. integruotame 10 sluoksnyje buvo gana tolygi tarp stočių 16,2-18,2 °C.

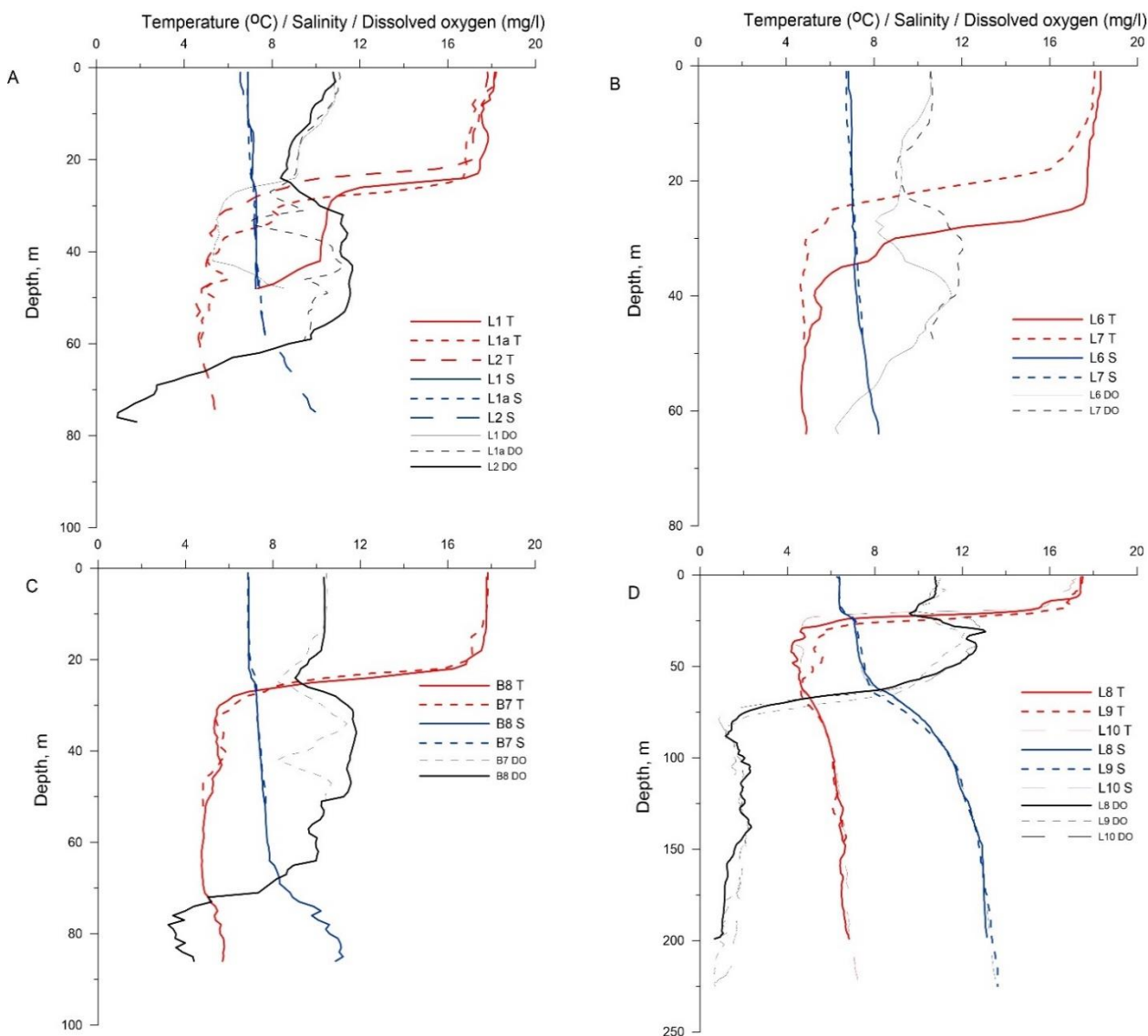

**II.7 paveikslas.** Vertikalūs temperatūros, druskingumo ir ištirpusio deguonies profiliai tyrimų vietose (geografinės tyrimo vietų padėtys nurodytos II.8 pav.).

Mėginiuose iš viso aptikta 30 zooplanktono rūšių/taksonų, priskiriamų irklakojų (Copepoda), šakotaūsių (Cladocera) vėžiagyvių ir verpečių (Rotatoria) taksonominėms grupėms. Irklakojis vėžiagyvis *Pseudocalanus acuspes* aptinkamas tik giliose stotyse (>55 m), iš tirtų LIEZ stočių tik B6, B7 ir B8 stotyse (II.8 pav.).

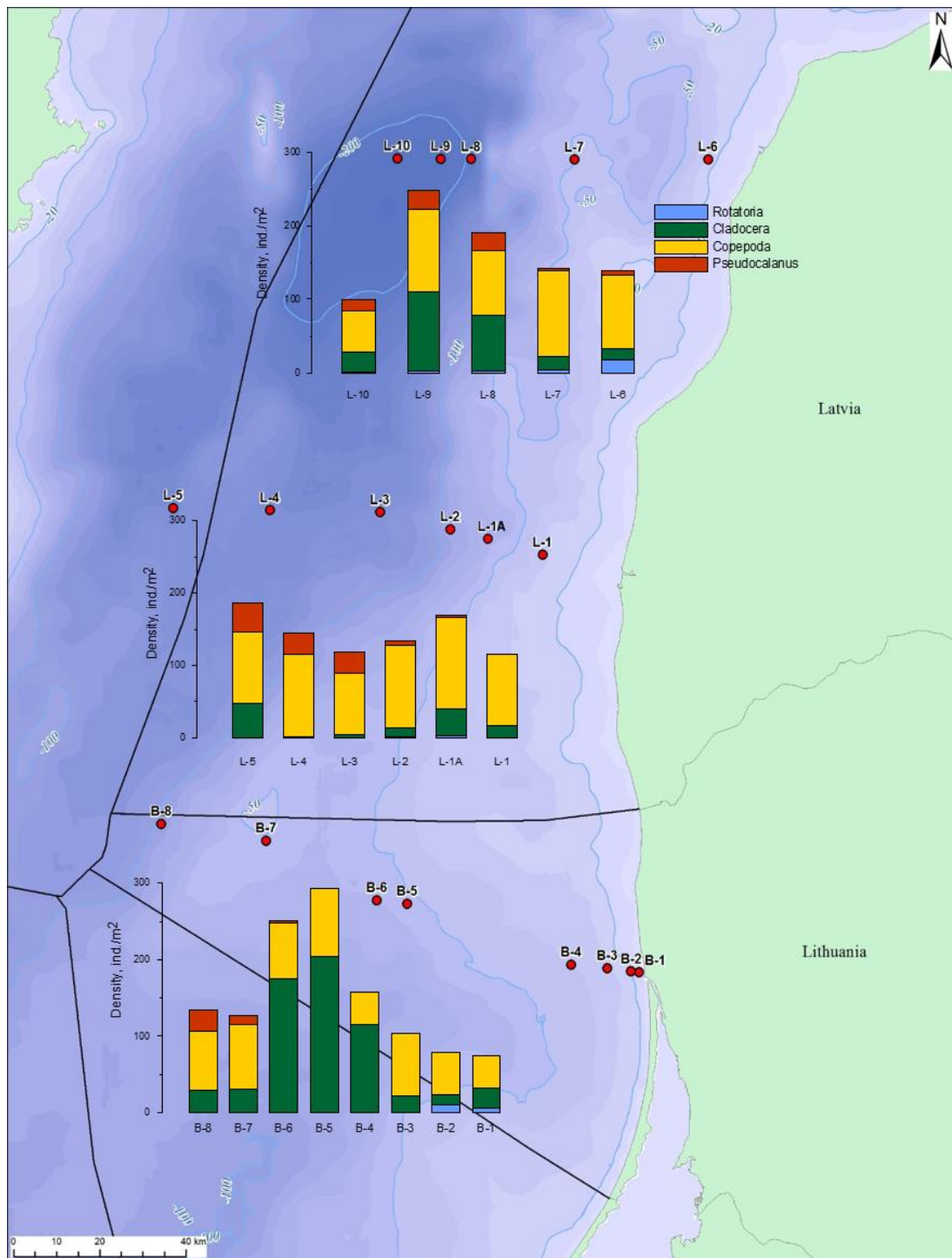

**II.8 paveikslas.** Pagrindinių zooplanktono taksonominių grupių (ir *Pseudocalanus acuspes*) tankumo (ind./m<sup>2</sup>) pasiskirstymas LIEZ vandenyse ir LVIEZ vandenyse - Rytų Gotlando įduboje (HELCOM sub-basin Eastern Gotland Basin), 2016 m. rugpjūčio 23-25 d.

MDS ordinacija parodė, kad LIEZ zooplanktono bendrija gali būti heterogeniška. Su Latvijos IEZ vandenimis palyginamos tik B7 ir B8 stotys. Tuo tarpu seklesnių stočių klasteris (II klasteris, II.9 pav.) išsiskiria dideliu Cladocera būrio vėžiagyvio *Bosmina gausumu*. Didelis šių filtruojančių vėžiagyvių gausumas indikuoja aukštesnę eutrofikacijos lygmenį ir mažiau palankias planktofagių žuvų mitybos sąlygas, nes jie yra mažesni (Gorokhova ir kt., 2016). Pažymėtina kad šiose stotyse (B5-B8 bei L1) buvo nustatytos aukščiausios bendro azoto koncentracijos, aukštesnė vandens temperatūra, bei chlorofilo *a* koncentracijos 25-70 m gyliuose. Tuo tarpu kai paviršiaus chl *a* koncentracijos buvo panašios.

Kuršių marių vandens išplitimo zonos priekrantėje (B1-B3; I klasteris) zooplanktono bendrija skyrėsi nuo kitų, nes čia kartu su druskėtų vandenų rūšimis buvo aptiktos gėlavandenės zooplanktono rūšys (*Daphnia cuculata*, *Chydorus sphaericus*, *Cyclops* sp., *Brachionus angularis* ir kt.) (II.10 pav.).

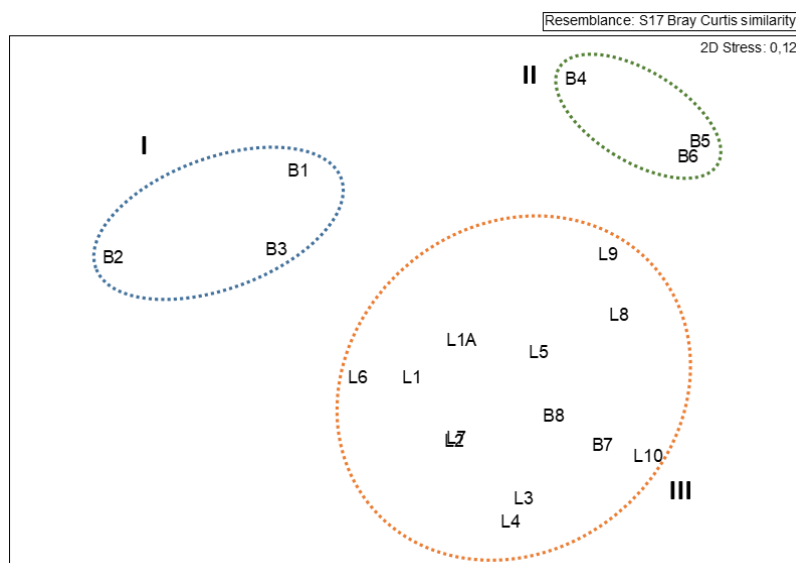

**II.9 paveikslas.** Jūros tyrimo stočių MDS ordinacija pagal zooplanktono bendrijos rūšinę sudėtį visame vandens stulpe. Klasteriai: I – Kuršių marių vandens išplitimo jūroje zona; II – Rytų Gotlando rajono sekli akvatorija LIEZ, III – Rytų Gotlando rajono gili akvatorija.

Kaip parodė RLQ analizė zooplanktono individų vidutinis kūno ilgis (vienas zooplanktono rodiklio parametrų) didėja gilesnėse akvatorijose, kur žemesnė vandens temperatūra, didesnis druskingumas bei mažesnė Chl a koncentracija 25-70 m vandens sluoksnyje. Esant aukštesnei vandens temperatūrai ir didesniai bendro azoto kiekiui aptinkama daugiau smulkių zooplanktono rūšių (*Bosmina*, Rotifera) (II.10 pav.). Visaėdžių ir visaėdžių-augalėdžių (*Acartia* spp., *Centropagis hamatus*) gausumas didėja didėjant bendram organinės medžiagos kiekiui, kuris koreliuoja su bakterijų ir vyraujančių Cryptophyta klasės dumblių gausumu (II.10 pav.). Šių trofinių grupių pasiskirstymas nepriklauso nuo gylio, tačiau tiriamame jūros rajone yra netolygus.

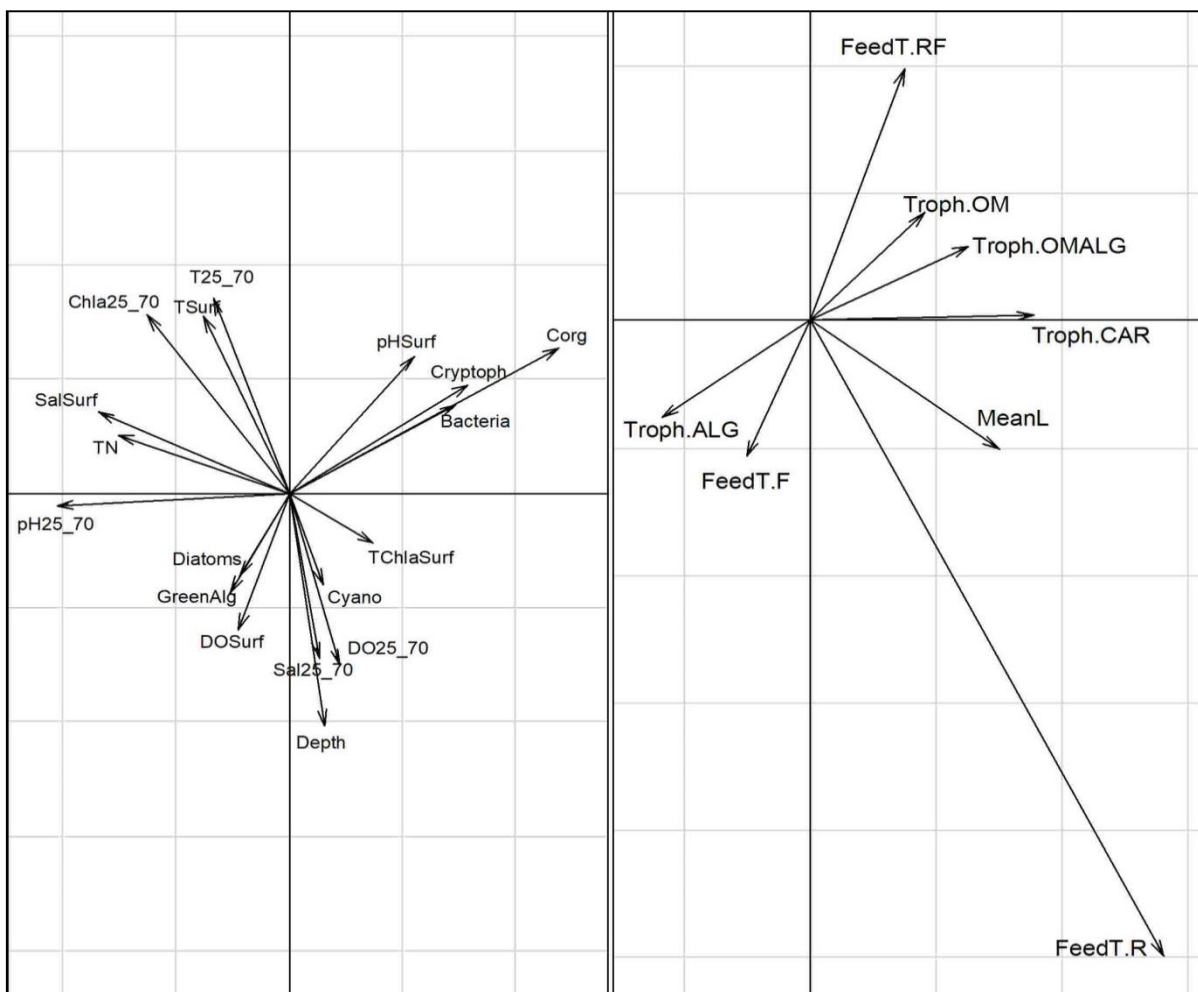

**II.10 paveikslas.** Aplinkos kintamųjų (kairėje) ir zooplanktono funkcinių bruožų (dešinėje) RLQ ordinacija. **Kairėje:** Surf (0-25m paviršinis sluoksnis), 25\_70 (25-70m sluoksnis): T-temperatūra, Saldruskingumas, pH-vandens pH, DO-ištirpusio deguonies koncentracija, Chla-chorofilo *a* koncentracija. Diatoms-titnagdumblių, Cyano-melsvadumblių, GreenAl-žaliadumblių, Cryptoph-kriptofitinių dumblių chlorofilo *a* koncentracijos. Bacteria-bakterijų gausumas; TN-bendro azoto koncentracija; Corg-organinės anglies koncentracija; Depth-gylis. **Dešinėje:** Mitybinės grupės (Troph): CAR – plėšrūnai (angl. carnivores), OM – visaėdžiai (angl. omnivores), ALG – augalėdžiai (angl. algivores), mitybos tipas (FeedingType: R – plėšrūnai (angl. raptorial feeders), F – filtratoriai (angl. filtrators). Vidutinis kūno ilgis – MeanL.

### Išvados ir rekomendacijos:

- 1) Rytų Gotlando rajone GAB kriterijai pagal zooplanktono rodiklį turėtų būti nustatyti skirtingo gylio zonoms.
- 2) Lietuvos Baltijos jūros rajono GAB etaloninių sąlygų nustatymui nerekomenduojame naudoti BIOR (Latvija) daugiamečių zooplanktono duomenų, išskyrus tik išskirtinės ekonominės zonos (BAL-LT-MS-01) 46 st. (pagal gylį atitinka B8 stotis).

## Literatūros sąrašas

Baden, S. ir kt. (2012) Shift in seagrass food web structure over decades is linked to overfishing. *Marine Ecology Progress Series* 451: 61–73.

Bergström, L. ir kt. (2016) Coastal fish indicators response to natural and anthropogenic drivers - variability at temporal and different spatial scales Long term changes in the status of coastal fish in the Baltic Sea. *Estuarine, Coastal and Shelf Science* 183: 62–72.

Bergström, U. ir kt. (2007) Effekter av fredningsområden på fisk och kräftdjur i svenska vatten. (In Swedish) *Finno* 2007: 2.

Bergström, U. ir kt. (2013) Evaluating eutrophication management scenarios in the Baltic Sea using species distribution modelling.

Böhling, P. ir kt. (1991) Variations in year-class strength of different perch (*Perca fluviatilis*) populations in the Baltic Sea with special reference to temperature and pollution. *Canadian Journal of Fisheries and Aquatic Sciences* 48: 1181–1187.

Casini, M. ir kt. (2012) Predator transitory spillover induces trophic cascades in ecological sinks. *PNAS* doi: 10.1073/pnas.1113286109.

Devlin, M. ir kt. (2007) Establishing boundary classes for the classification of UK marine waters using phytoplankton communities. *Marine Pollution Bulletin* 55: 91–103.

Edgren, J. (2005) Effects of a no-take reserve in the Baltic Sea on the top predator, northern pike (*Esox lucius*). Master thesis, Stockholm University.

Eriksson, B.K. ir kt. (2009) Declines in predatory fish promote bloom-forming macroalgae. *Ecological Applications* 19: 1975–1988.

Eriksson, B.K. ir kt. (2011) Effects of altered offshore food webs on coastal ecosystems emphasizes the need for cross-ecosystem management. *Ambio* 40: 786–797.

Fenberg, P.B. ir kt. (2012) The science of European marine reserves: Status, efficacy, and future needs. *Marine Policy* 36(5): 1012–1021.

Flinkmanet, J. ir kt. (1998) Changes in northern Baltic zooplankton and herring nutrition from 1985s to 1991s: top-down and bottom-up processes at work. *Marine Ecology Progress Series* 165: 127–136.

Florin, A.B. ir kt. (2013) Effects of a large northern European no-take zone on flatfish populations. *Journal of fish biology* 83(4): 939–962.

Gorokhova, E. ir kt. (2016) Indicator properties of Baltic Zooplankton for classification of environmental status within Marine Strategy Framework Directive. *PloS One* 11 (7): e0158326.

Hansen, F.C. ir kt. (2006) Spatio-temporal distribution and production of calanoid copepods in the central Baltic Sea. *Journal of Plankton Research* 28: 39–54.



Härmä, M. ir kt. (2008) Reproduction areas of roach (*Rutilus rutilus*) in the northern Baltic Sea: potential effects of climate change. *Canadian Journal of Fisheries and Aquatic Science* 65(12): 2678–2688.

HELCOM (2008) Manual for marine monitoring in the COMBINE program of HELCOM, Part C. (<http://sea.helcom.fi/Monas/CombineManual2/PartC/CFrame.htm>).

HELCOM (2012) Indicator-based assessment of coastal fish community status in the Baltic Sea 2005-2009. *Baltic Sea Environment Proceedings* No. 131.

HELCOM (2018a). Seasonal succession of dominating phytoplankton groups. HELCOM core indicator report (<http://www.helcom.fi/Core%20Indicators/Seasonal%20succession%20of%20dominating%20phytoplankton%20groups%20HELCOM%20core%20indicator%202018.pdf>).

HELCOM (2018b). Zooplankton mean size and total stock. HELCOM core indicator report. ([http://www.helcom.fi/baltic-sea-trends/indicators/zooplankton-mean-size-and-total-stock-\(msts\)](http://www.helcom.fi/baltic-sea-trends/indicators/zooplankton-mean-size-and-total-stock-(msts))).

Kornilovs, G. ir kt. (2001) Fish and zooplankton interaction in the Central. *Baltic Sea ICES Journal of Marine Science* 58: 579–588.

Kraufvelin, P. ir kt. (2016) Essential fish habitats (EFH): Conclusions from a workshop on the importance, monitoring, threats and conservation of coastal EFH in the Baltic Sea. *TemaNord* 2016:539.

Linlokken, A. ir kt. (2008) Environmental correlates of population variables of perch (*Perca fluviatilis*) in boreal lakes. *Environmental Biology of Fishes* 82(4): 401–408.

Lumberg, A., Ojaveer, E. (1991) On the environment and zooplankton dynamics in the Gulf of Finland in 1961–1990. *Proceedings Estonian Academy of Sciences, Ecology* 1: 131–140.

Möllman, C. ir kt. (2000) Long-term dynamics of main mesozooplankton species in the central Baltic Sea. *Journal of Plankton Research* 22: 2015–2038.

Möllman, C. ir kt. (2003) The marine copepod, *Pseudocalanus elongatus*, as a mediator between climate variability and fisheries in the Central Baltic Sea. *Fish Oceanography* 12: 360–368.

Möllman, C. ir kt. (2004) Feeding ecology of central Baltic Sea herring and sprat. *Journal of Fish Biology* 65: 1563–1581.

Möllman, C. ir kt. (2009) Reorganization of a large marine ecosystem due to atmospheric and anthropogenic pressure: a discontinuous regime shift in the Central Baltic Sea. *Global Change Biology* 15: 1377–1393.

Moore, M., Folt, C. (1993) Zooplankton body size and community structure: Effects of thermal and toxicant stress. *Trends in Ecology & Evolution* 8 (5): 178–183.

Olenina, I., Grinienė, E. (2014) Tarpinių ir priekrantės vandenių ekologinės būklės vertinimas pagal fitoplanktono rodiklius. *Aplinkos Apsaugos Politikos Centras*, ataskaita.

- Olsson, J. ir kt. (2012) Abiotic drivers of coastal fish community change during four decades in the Baltic Sea. *ICES Journal of Marine Science* 69: 961–970.
- Östman, Ö. ir kt. (2012) Do cormorant colonies affect local fish communities in the Baltic Sea? *Canadian Journal of Fisheries and Aquatic Sciences* 69: 1047–1055.
- Östman, Ö. ir kt. (2013) Estimating competition between wildlife and humans – a case of cormorants and coastal fisheries in the Baltic Sea. *Plos One* 8: e83763.
- Östman, Ö. ir kt. (2016) Top-down control as important as nutrient enrichment for eutrophication effects in North Atlantic coastal ecosystems. *Journal of Applied Ecology*. 53: 1138–1147.
- Östman, Ö. ir kt. (2017) Temporal development and spatial scale of coastal fish indicators in reference sites in coastal ecosystems: hydroclimate and anthropogenic drivers. *Journal of Applied Ecology*. doi: 10.1111/1365-2664.12719
- Rasconi, S. ir kt. (2015) Increasing water temperature triggers dominance of small freshwater plankton. *PloS One* 10(10): e0140449.
- Santana, R. ir kt. (2018) Continuous monitoring reveals drivers of dissolved oxygen variability in a small California estuary. *Estuaries and Coasts* 41: 99–113.
- Sundblad, G. ir kt. (2014) Nursery habitat availability limits adult stock sizes. *ICES Journal of Marine Science* 71: 672–680.
- Sundblad, G., Bergström, U. (2014) Shoreline development and degradation of coastal fish reproduction habitats. *Ambio* 43: 1020–1028.
- Vetemaa, M. ir kt. (2010) Changes in fish stocks in an Estonian estuary: overfishing by cormorants? *ICES Journal of Marine Science* 67: 1972–1979.
- Viitasalo, M. ir kt. (1995) Mesozooplankton dynamics in the northern Baltic Sea: implications of variations in hydrography and climate. *Journal of Plankton Research* 17: 1857–1878.
- Voss, R. ir kt. (2003) Comparing the feeding habits of co-occurring sprat (*Sprattus sprattus*) and cod (*Gadus morhua*) larvae in the Bornholm Basin, Baltic Sea. *Fisheries Research* 63: 97–111.
- Vourinen, I. ir kt. (1998) Proportion of copepod biomass declines with decreasing salinity in the Baltic Sea. *ICES Journal of Marine Science* 55: 767–774.
- Wasmund, N. ir kt. (1996) Pelagic biology. *Baltic Sea Environment Proceedings No. 64 B*, 89–100 pp.

### III priedas

## Susitikimo dėl bendradarbiavimo galimybių įgyvendinant Jūrų strategijos pagrindų direktyvos 2008/56/EB pavojingų medžiagų žuvyse reikalavimus kvietimas



VALSTYBINIS MOKSLINIŲ TYRIMŲ INSTITUTAS  
**GAMTOS TYRIMŲ CENTRAS**

ORIGINALAS  
NEBUS SIUNČIAMAS

Biudžetinė įstaiga, Akademijos g. 2, 08412 Vilnius,  
tel. (8-5) 272 92 57, faksas (8-5) 272 93 52, el. p. sekretoriatas@gamtc.lt; http://www.gamtytyrimai.lt  
Duomenys kaupiami ir saugomi Juridinių asmenų registre, Kodas 302470603, PVM mokesčio kodas LT100005107912

Nacionaliniam maisto ir veterinarijos rizikos  
vertinimo institutui  
Valstybinės maisto ir veterinarijos tarnybai  
Klaipėdos universitetui

2019-06-21 Nr. SR-394

#### KVIETIMAS

Gamtos tyrimų centras, kaip partneris su Klaipėdos universitetu ir Aplinkos apsaugos politikos centru, veikiantys pagal Jungtinės veiklos sutartį Nr. 2017/SUT-1-8/SUT-17K-12 įgyvendina projektą „Lietuvos Baltijos jūros aplinkos apsaugos valdymo stiprinimo dokumentų (būklės vertinimo) atnaujinimo paslaugos“. Projekto veiklų vykdymui reikalinga atnaujinti Lietuvos jūros rajono aplinkos būklės vertinimą, parengti naujus geros aplinkos būklės rodiklius ar patikslinti esamus pagal Jūrų strategijos pagrindų direktyvos (JSPD) 2008/56/EB reikalavimus. Siekiant suderinti teršalų tyrimų žuvyse metodus, kviečiame aptarti bendradarbiavimo galimybes dėl JSPD reikalavimų (pavojingų medžiagų žuvyse) įgyvendinimo, duomenų apsaugos, geros aplinkos būklės (GAB) rodiklių ir slenkstinių verčių nustatymo.

Kviečiame Klaipėdos universiteto, Gamtos tyrimų centro, Valstybinės maisto ir veterinarijos tarnybos bei Nacionalinio maisto ir veterinarijos rizikos vertinimo instituto specialistus į ekspertų susitikimą birželio 25 d., 10 val., Gamtos tyrimų centre (Akademijos g. 2, Vilnius) I a. salėje.

Dėl detalesnės informacijos prašome kreiptis į Gamtos tyrimų centro Žuvų ekologijos laboratorijos vadovą dr. L. Ložį (linas.lozys@gamtc.lt tel.: +37061006873).

Direktorius

Vincas Būda

Linas Ložys, tel., (8 5) 272 9284, el. p., linas.lozys@gamtc.lt



## Susitikimo dėl bendradarbiavimo galimybių įgyvendinant Jūrų strategijos pagrindų direktyvos 2008/56/EB pavojingų medžiagų žuvyse reikalavimus protokolas

2019 birželio 25 d.

#### Gamtos tyrimų centras





Dalyviai: Darius Nienius (Nacionalinis maisto ir veterinarijos rizikos vertinimo institutas), Linas Ložys (Gamtos tyrimų centras), Aistė Kubiliūtė (Aplinkos apsaugos agentūra), Galina Garnaga-Budrė (Aplinkos apsaugos agentūra), Justas Dainys (Gamtos tyrimų centras), Darius Daunys (Klaipėdos universitetas), Sergej Suzdalev (Klaipėdos universitetas), Eglė Jakubavičiūtė (Gamtos tyrimų centras)

- E. Jakubavičiūtė pristatė praėjusios Jūros strategijos pagrindų direktyvos pagrindu parengtos Lietuvos ataskaitos (2007-2011 m.) rezultatus (teršalų žmogaus maistui skirtuose jūros produktuose (žuvyse), teršalų tyrimų žuvyse apimtis ir problemas (imties dydžiai, benzo(a)pireno matavimų trūkumas).
- D. Nienius: Analizėms skirti mėginiai patenka į dvi kategorijas – maisto produktų ir biotos (kaip aplinkos būklės rodiklio, pagal Bendrąją vandenų politikos direktyvą) stebėseną. Dėl skirtingo reglamentavimo teršalų normos biotoje ir maisto produktuose skiriasi. Už mėginių ėmimą biotoje atsakinga Žuvininkystės tarnyba, už žuvų kaip maisto produktų mėginių rinkimą atsakinga - Valstybinės maisto ir veterinarijos tarnybos (VMVT) inspektoriai, tačiau šiuo atveju tikslios sugavimo vietos, žuvų amžius ar dydis nėra registruojami.
- Teršalų koncentracijos maisto produktuose yra tiriamos pagal nustatytus reglamentus, Maisto ir veterinarijos tarnyba tai atlieka kaip jiems būdingą funkciją. Teršalų kiekiai žuvyse kaip aplinkos komponente, yra Aplinkos ministerijos dispozicijoje, VMVT šiuos tyrimus atlieka pagal vidinį susitarimą, mėginių atranka ir charakteristikos nuo mėginio paėmimo (kur žuvis sugautos, kiek atrinkta mėginiui, žuvų biologinė charakteristika: amžius, lytis, ilgis, svoris ir t.t.) neregistruojami.
- Nacionalinis maisto ir veterinarijos rizikos vertinimo institutas (NMRVI) sutinka dalintis teršalų žmogaus maistui skirtuose jūros produktuose (žuvyse) tyrimų 2012-2017 m. duomenimis, kurie reikalingi jūros aplinkos būklės vertinimo atnaujinimui pagal Jūrų strategijos pagrindų direktyvos D9 deskriptorių.

#### **Nutarta:**

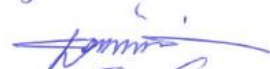
- Teikiant duomenis NMRVI turėtų nurodyti mėginio paėmimo vietos koordinatas, analizei atrinktų žuvų parametrus – žuvies rūšį, lytį, ilgį, svorį, individų kiekį sugrupuotame mėginyje. Teikti papildomus duomenis t.y. lipidų kiekis, mėginio drėgmė (vandens kiekis); Tarnyba prisiimtų įsipareigojimą tiksliai sekti mėginių surinkimo procedūras, mėginių apdorojimo (apjungimo, pakartojimo ir t.t.) procedūras ir matavimų procedūras, kurios reikalingos teršalų žuvyse, kaip biotoje (aplinkos) tyrimams.
- Dėl skirtingų žuvų mėginių paruošimo metodikų, taikomų Aplinkos apsaugos agentūros Aplinkos tyrimų departamente bei Nacionalinės maisto ir veterinarijos rizikos vertinimo instituto laboratorijoje atliekant dioksinų ir furanų tyrimus yra poreikis parengti tyrimų rezultatų perskaičiavimo metodiką tam, kad rezultatus būtų galima įvertinti pagal aplinkos kokybės rodiklius (Nuotekų tvarkymo reglamentas, HELCOM rodikliai) bei maisto kokybei taikomus reikalavimus (2006 m. gruodžio 19 d. Komisijos reglamentas Nr. 1881/2006, nustatantis didžiausias leistinas tam tikrų teršalų maisto produktuose koncentracijas).
- Keistis informacija apie Nacionalinės maisto ir veterinarijos rizikos vertinimo institute bei Aplinkos apsaugos agentūros Aplinkos tyrimų departamente atliekamus tyrimus biotoje (žuvyse) ir tyrimų metodikas bei tyrimų poreikius.
- Apsvarstyti galimybę dėl kitų pavojingų medžiagų tyrimų žuvyse aplinkos monitoringo tikslais.
- Organizuoti antrąjį susitikimą, kuriame dalyvautų VMVT atstovai.

DALYVIŲ SĄRAŠAS

Linus Lopy	GTC	+37061006893	
Justas Dainys	GTC	+37066263430	
Eglė Jakubarskaitė	GTC	866233773	
Darius Nienuis	NMVRKI	8 610 01510	
Sergej Suzdalev	KU JTI	+37060409970	
Aistė Kubiliūtė	AAA	+37061495058	
Darius Dainys	KU JTI	8 682 20884	
Galina Garnaga-Budvė	AAA	8-610-38624	

## Prašymas Nacionaliniam maisto ir veterinarijos rizikos vertinimo institutui dėl duomenų pateikimo



VALSTYBINIS MOKSLINIŲ TYRIMŲ INSTITUTAS  
**GAMTOS TYRIMŲ CENTRAS**

Biudžetinė įstaiga, Akademijos g. 2, 08412 Vilnius,  
tel. (8-5) 272 92 57, faksas (8-5) 272 93 52, el. p. sekretoriatas@gamtc.lt; http://www.gamtostyrimai.lt  
Duomenys kaupiami ir saugomi Juridinių asmenų registre, Kodas 302470603, PVM mokesčio kodas LT100085107912

**ORIGINALAS  
NEBUS SIUNČIAMAS**

Nacionaliniam maisto ir  
veterinarijos rizikos vertinimo instituto  
Direktoriui

2019-07-08 Nr. SR-418

### PRAŠYMAS SUTEIKTI DUOMENIS

Gamtos tyrimų centras, kaip partneris su Klaipėdos universitetu ir Aplinkos apsaugos politikos centru, veikiantys pagal Jungtinės veiklos sutartį Nr. 2017/SUT-1-8/SUT-17K-12 įgyvendina projektą „Lietuvos Baltijos jūros aplinkos apsaugos valdymo stiprinimo dokumentų (būklės vertinimo) atnaujinimo paslaugos“.

Projekto veiklų vykdymui reikalingi Valstybinės maisto ir veterinarijos tarnybos teršalų kiekio žmonių maistui skirtose žuvyse ir kituose jūrų produktuose stebėsenos 2012 – 2017 m. duomenys: nustatytas tirtų teršalų kiekis, mėginių paėmimo vieta (sužvejavimo vietovė), data, žuvų dydis, žuvų skaičius, naudotas vienas mėginys, naudota terpė (tirtų žuvų rūšys ir audiniai, kuriuose nustatyti teršalai).

Duomenys reikalingi Lietuvos jūros aplinkos būklės vertinimui pagal ES Jūros strategijos pagrindų direktyvos reikalavimus.

Direktorius

Vincas Būda

Linus Ložys, tel., (8 5) 272 9284, el. p., linas.lozys@gamtc.lt



## Prašymas Valstybinei maisto ir veterinarijos tarnybai dėl duomenų pateikimo



VALSTYBINIS MOKSLINIŲ TYRIMŲ INSTITUTAS  
GAMTOS TYRIMŲ CENTRAS

Budžetinė įstaiga, Akademijos g. 2, 08412 Vilnius,  
tel. (8-5) 272 92 57, faksas (8-5) 272 93 52, el. p. sekretoriatas@gamtc.lt; <http://www.gamtiotyrimai.lt>  
Duomenys kaupiami ir saugomi Juridinių asmenų registre. Kodas 302470603, PVM mokesčio kodas LT100005107912

Valstybinė maisto ir veterinarijos tarnybai

2019-07-19 Nr. SR-459

### DĖL DUOMENŲ SUTEIKIMO

Gamtos tyrimų centras, kaip partneris su Klaipėdos universitetu ir Aplinkos apsaugos politikos centru, veikiantys pagal Jungtinės veiklos sutartį Nr. 2017/SUT-1-8/SUT-17K-12 įgyvendina projektą „Lietuvos Baltijos jūros aplinkos apsaugos valdymo stiprinimo dokumentų (būklės vertinimo) atnaujinimo paslaugos“ finansuojamą Aplinkos apsaugos agentūros.

Projekto veiklų vykdymui reikalingi teršalų kiekio žmonių maistui skirtose žuvyse ir kituose jūrų produktuose stebėsenos 2012 – 2017 m. duomenys: nustatytas tirtų teršalų kiekis, mėginių paėmimo vieta (sužvejojimo vietovė), data, žuvų dydis, žuvų skaičius, naudotas vienam mėginiui, naudota terpė (tirtų žuvų rūšys ir audiniai, kuriuose nustatyti teršalai).

Duomenys reikalingi Lietuvos jūros aplinkos būklės vertinimui pagal ES Jūros strategijos pagrindų direktyvos reikalavimus. Duomenis prašome suteikti elektronine forma iki liepos 29 d. Gamtos tyrimų centro Žuvų ekologijos laboratorijos vadovui dr. L. Ložiui ([linas.lozys@gamtc.lt](mailto:linas.lozys@gamtc.lt); +37061006873).

Direktorius

Vincas Būda

Linas Ložys, 85 272 9284, el. p., [linas.lozys@gamtc.lt](mailto:linas.lozys@gamtc.lt)



## IV priedas

### Povandeninio impulsinio triukšmo modeliavimas Lietuvos IEZ

Triukšmo sklaidos matematinis modeliavimas buvo atliktas išilgai 36-ių skirtingo gylio azimutinių profilių (kas  $10^\circ$ ), kurių maksimalus ilgis – 100 km (IV.1 pav.). Virtualus garso šaltinis pasirinktas 2 metrų atstumu virš jūros dugno, centrinėje Lietuvos IEZ dalyje, kur jūros gylis – z yra apie 52 metrus. Taško koordinatės - UTM34 zona  $x = 464928.95E$   $y = 6175691.91N$  (arba geografinės koordinatės:  $20^\circ 26.496'$  rytų ilgumos,  $55^\circ 43.541'$  šiaurės platumos).

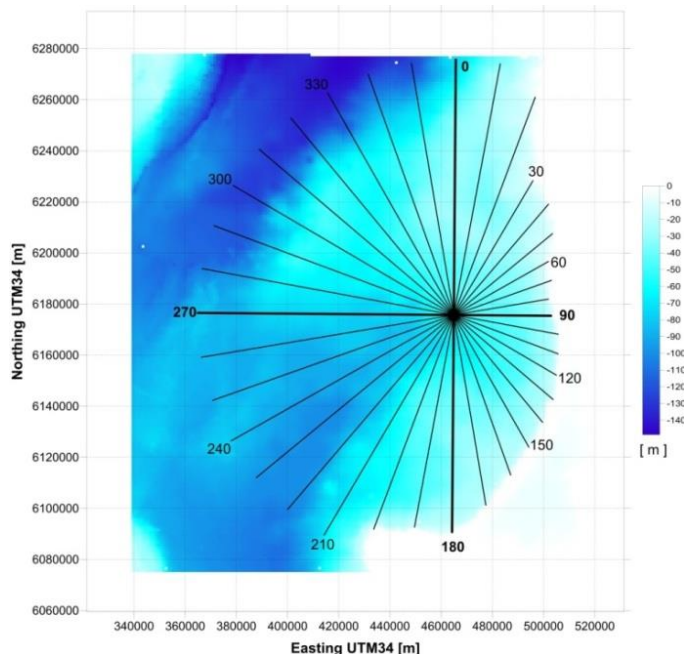

**IV.1 paveikslas.** Azimutinių profilių schema su tyrimų zonos batimetrija. Jūros gylis metrais. Koordinatės UTM34 zonoje. Batimetrinių duomenų šaltinis: BSHC duomenų bazė (data.bshc.pro).

Šioje Baltijos jūros dalyje vandens temperatūra, druskingumas ir atitinkamai garso greičio sklaidimo greitis yra kaitus ir atitinkamai įtakoja garso sklaidą skirtingu metų laiku (IV.2 pav.).

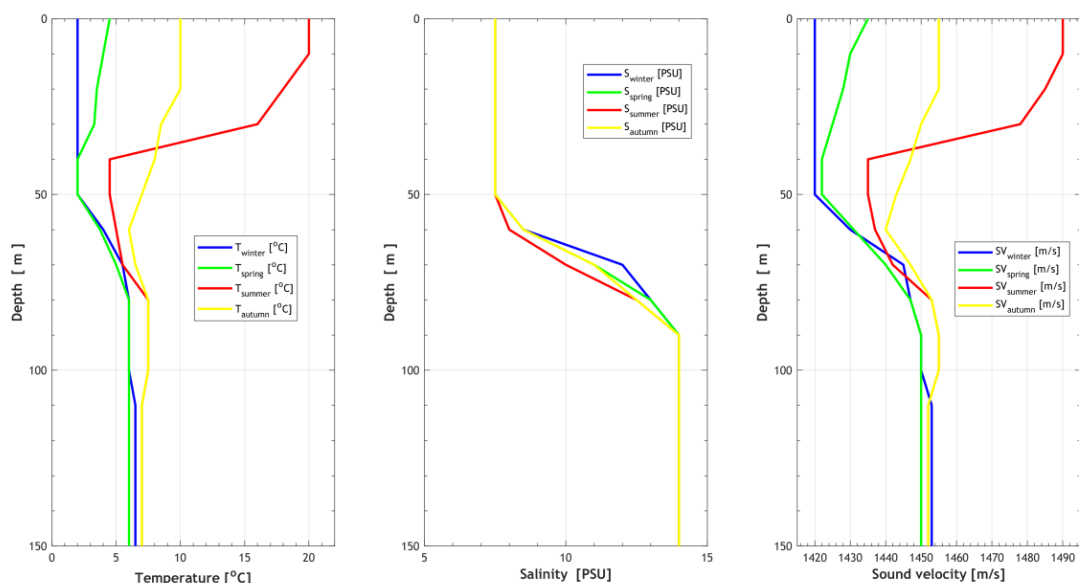

**IV.2 paveikslas.** Būdingi profiliai atspindintys vertikalią temperatūros  $T$  [ $^\circ\text{C}$ ], druskingumo  $S$  [PSU] ir garso greičio  $SV$  [m/s] pietryčių Baltijoje kaitą skirtingu metų laiku (mėlyna - žiema, žalia - pavasarį, raudona - vasarą, geltonas – rudenį).



Garso bangų sklidimo metu jūros vandenyje garso bangų energija sumažėja dėl garso absorbcijos, kuri yra skirtinga atviram vandenynui ir Baltijos jūrai (IV.3 pav.).

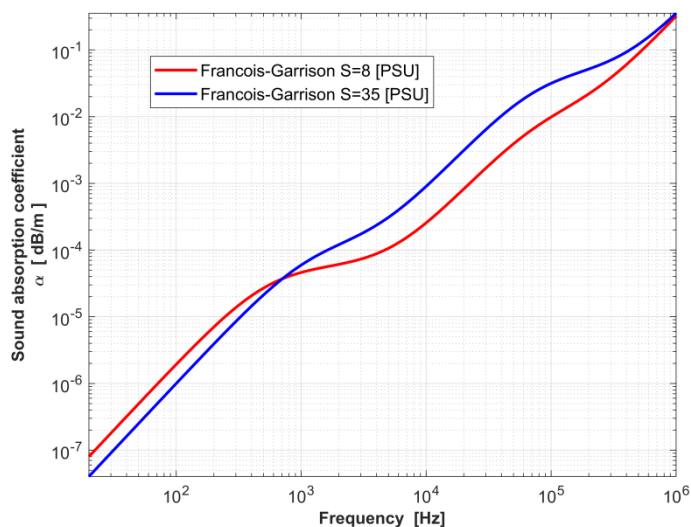

**IV.3 paveikslas.** Garso absorbcijos priklausomybė nuo dažnio, remiantis empirine formule, gauta Francois ir Garrison (1982a, b). Skaičiavimai buvo atlikti jūros vandeniui, kurio temperatūra  $T = 10^\circ \text{C}$ , jūros gyliui  $z = 50 \text{ m}$ , rūgštingumui  $\text{pH} = 8$ , druskingumui  $S = 8 \text{ [PSU]}$  ir  $S = 35 \text{ [PSU]}$ . (Baltijos jūros vanduo – raudona kreivė, vandenynas - mėlyna).

Garso sklaida ir absorbcija taip pat priklauso ir nuo dugno nuosėdų sudėties. Skaičiavimai atlikti, uždavus, kad jūros dugną pasirinktame taške sudaro trys sluoksniai: smėlis (0–2 m), ledyninės nuogulos (2–22 m) ir pagrindinės uolienos (giliau nei 22 m).

Modeliavimas buvo atliktas 1/3 oktavos dažnių juostoje, dažnių diapazone nuo 20 Hz iki 2000 Hz (IV.4 pav.).

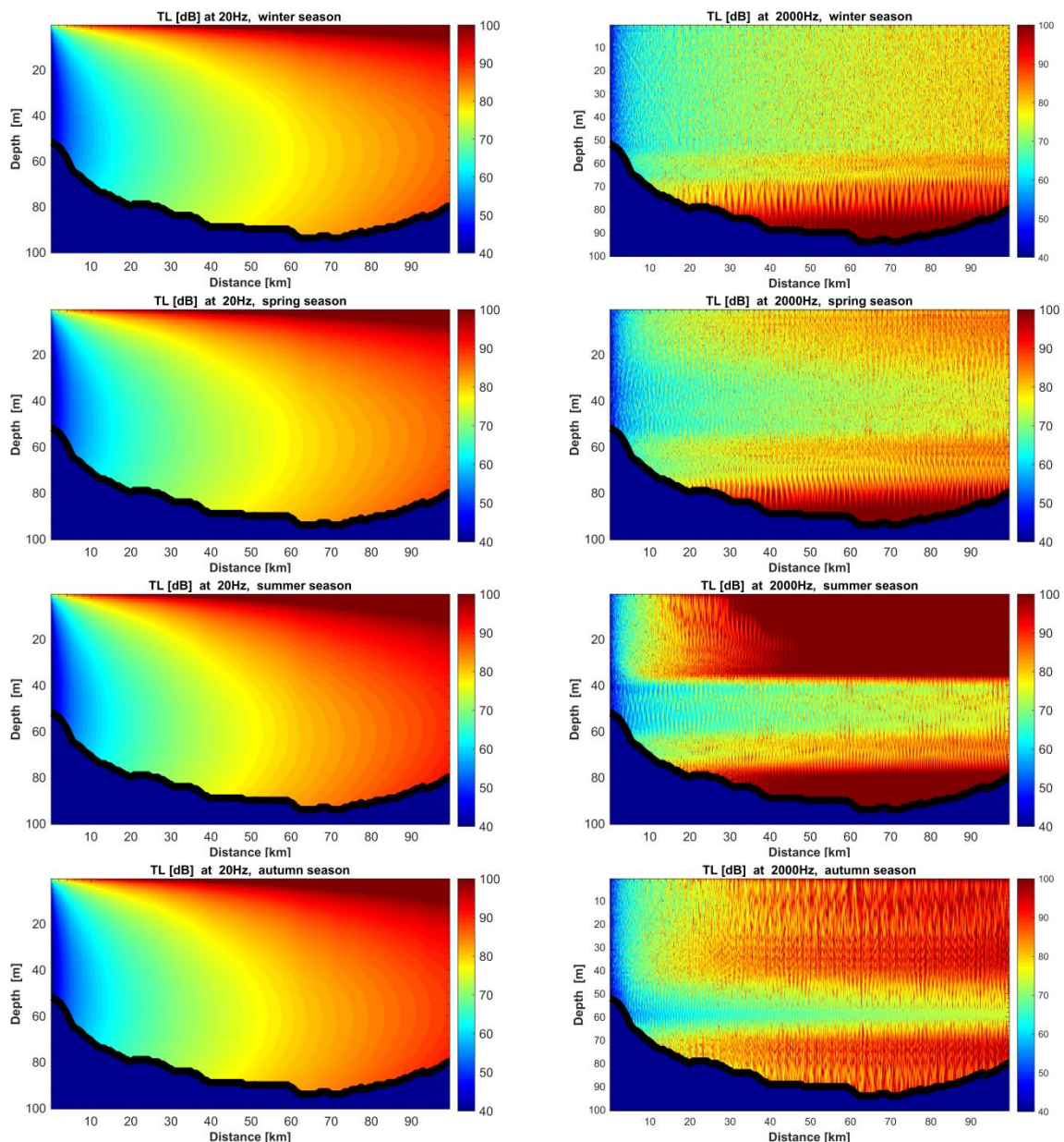

**IV.4 paveikslas.** Garso perdavimo nuostolių TL [dB] sezoniniai pokyčiai, apskaičiuoti dviejose 1/3-oktavos dažnių juostose, kurių centriniai dažniai yra  $f_{\text{centr}} = 20 \text{ Hz}$  (kairėje) ir  $f_{\text{centr}} = 2000 \text{ Hz}$  (dešinėje) išilgai pasirinkto azimutinio profilio, kurio  $\theta = 240^\circ$ .

Modeliavimo rezultatai rodo, kad žemo dažnio garso sklaidimo diapazonas yra žymiai didesnis, t. y. perdavimo nuostoliai dideliais atstumais yra palyginti maži. Be to, aiškiai matomas sezoninis kintamumas, ypač aukšto dažnio garso atveju. Įvairiais metų laikais gautų modeliėtų  $f = 20 \text{ Hz}$ ,  $63 \text{ Hz}$ ,  $125 \text{ Hz}$  ir  $2000 \text{ Hz}$  dažnių garso sklaidimo nuostolių žemėlapiai pateikti IV.5-IV.8 paveiksluose.

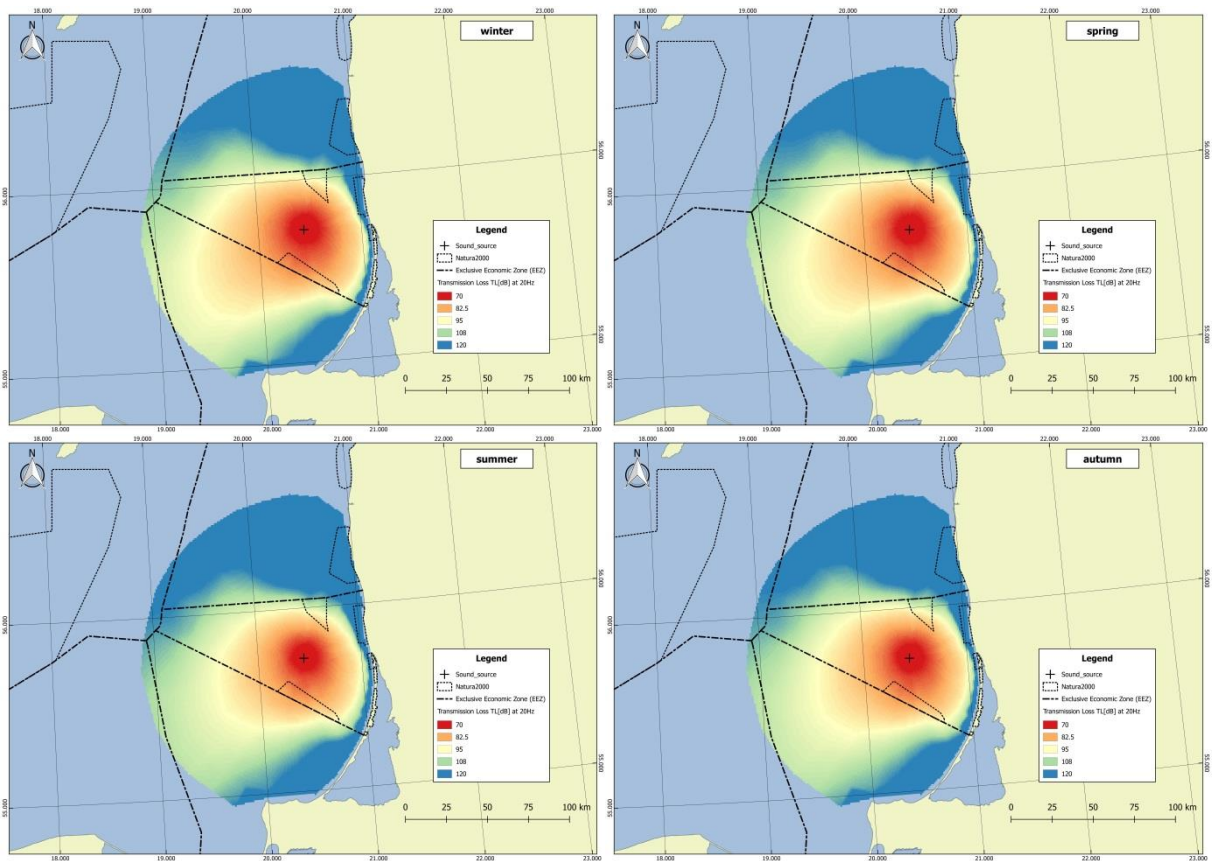

**IV.5 paveikslas.** Perdavimo nuostoliai TL [dB] įvairiais metų laikais: dažnis  $f = 20$  Hz.

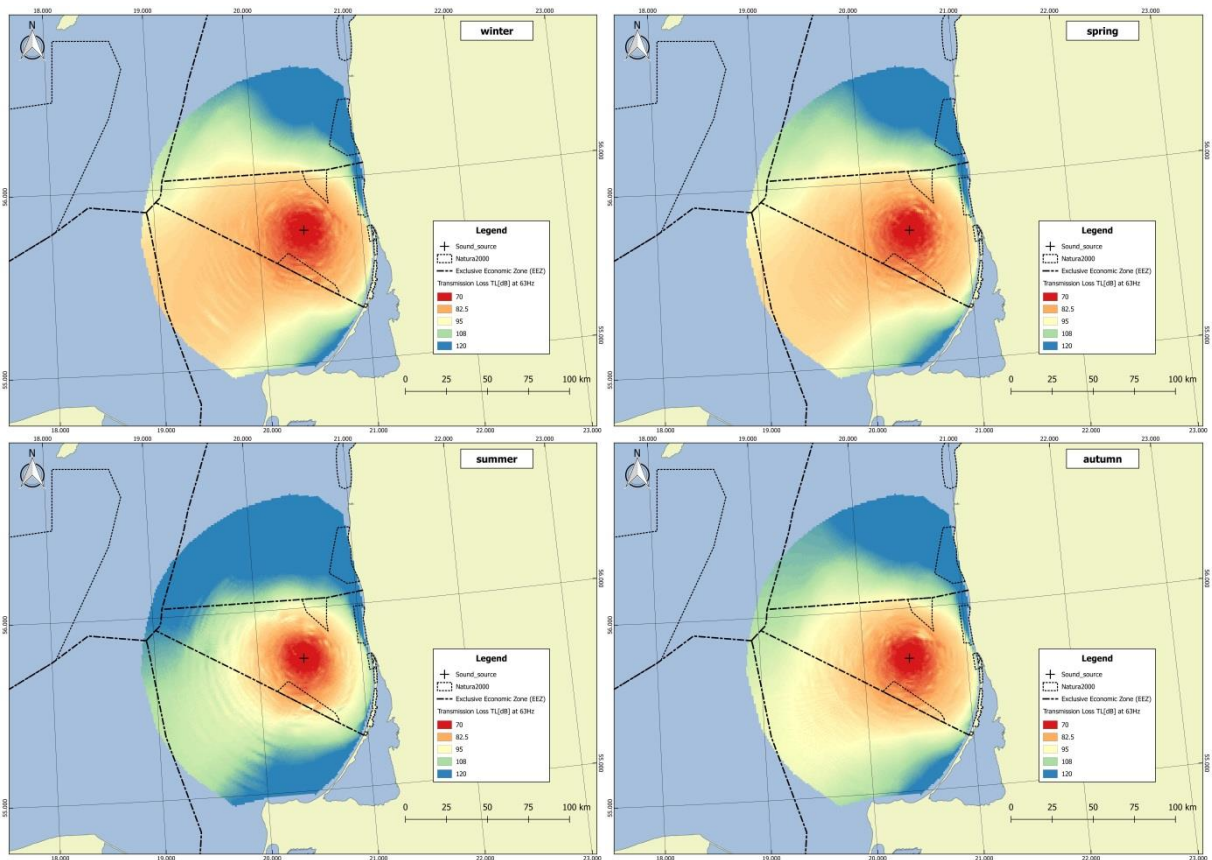

**IV.6 paveikslas.** Perdavimo nuostoliai TL [dB] įvairiais metų laikais: dažnis  $f = 63$  Hz.

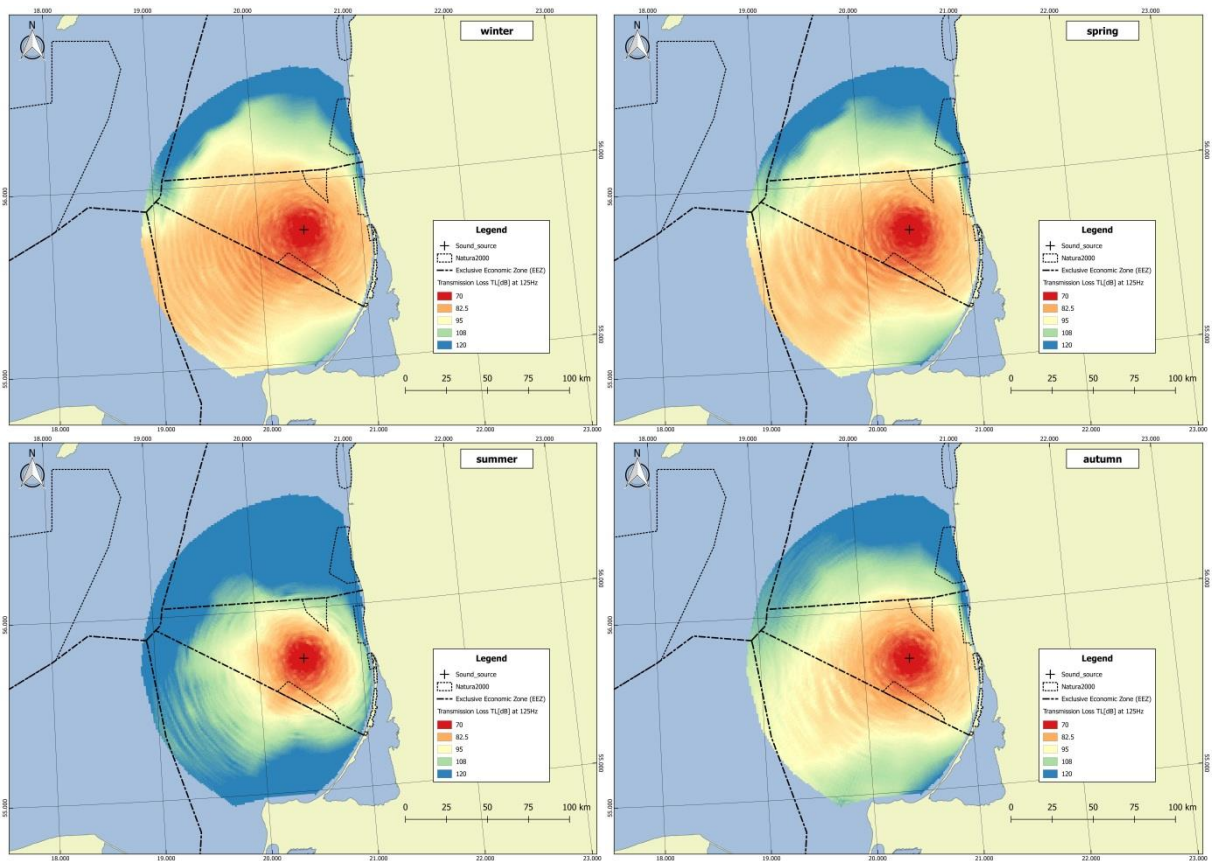

**IV.7 paveikslas.** Perdavimo nuostoliai TL [dB] įvairiais metų laikais: dažnis  $f = 125$  Hz.

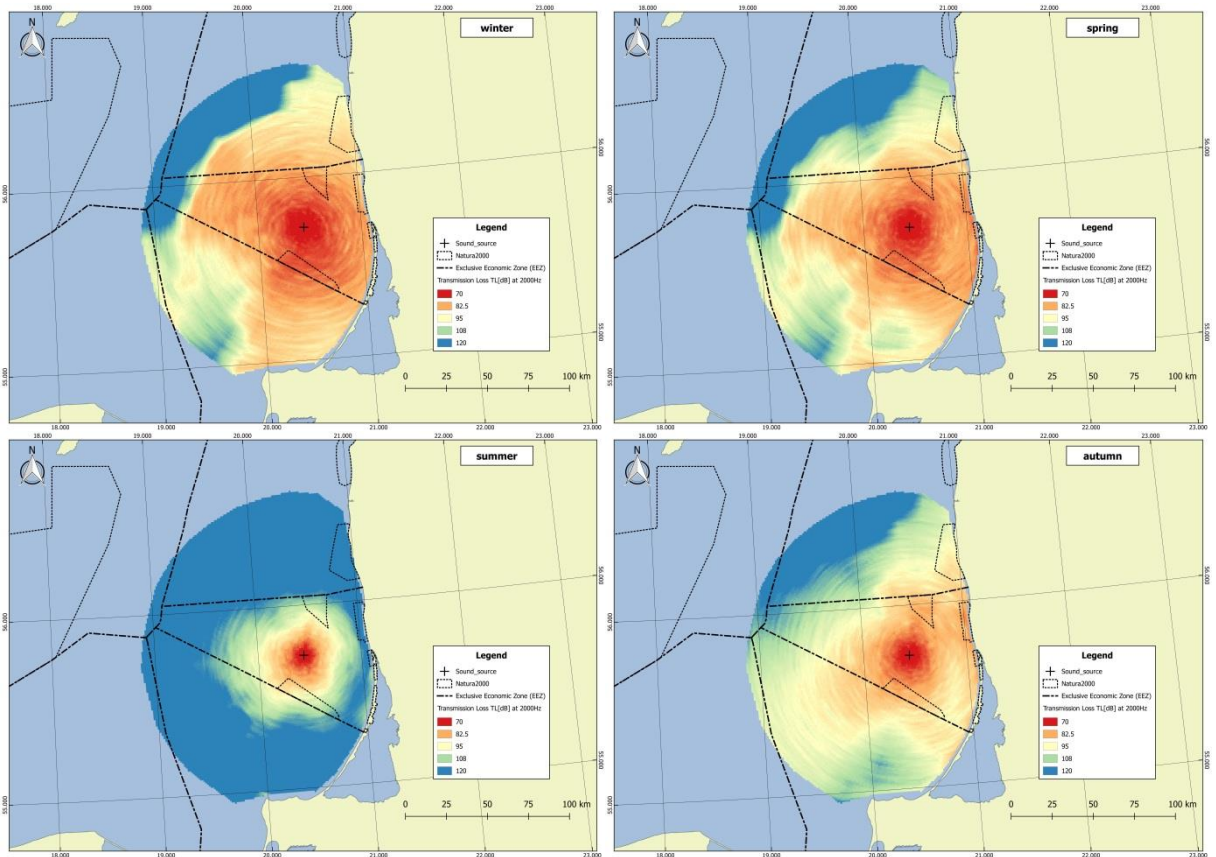

**IV.8 paveikslas.** Perdavimo nuostoliai TL [dB] įvairiais metų laikais: dažnis  $f = 2000$  Hz.

## V priedas

**Skirtingo apkrovos lygio eutrofikacijos zonų Kuršių marių litoralėje nustatymas panaudojant palydovinių vaizdų analizę ir jas pagrindžiant hidrodinaminio modeliavimo rezultatais.**

**Palydovinių duomenų charakteristika.** Tyrimams buvo naudoti palydoviniai duomenys, kurie suteikia detalesnę informaciją tiek laike, tiek erdvėje apie vandens telkinių biologinius (pvz. chlorofilo-a koncentracija, bendrosios suspenduotosios medžiagos ir kt.) ir hidrologinius (pvz. vandens paviršiaus temperatūra ir kt.) parametrus, leidžia detaliau vertinti vandens ekosistemoje vykstančius pokyčius. Buvo naudotos 1) multisppektrinės MERIS (angl. Medium Resolution Imaging Spectrometer) sensoriaus, kuris buvo integruotas ENVISAT palydovo platformoje, nuotraukos, kurių erdvinė rezoliucija yra apie 300 m, pakartotinis apsilankymo ciklas 2-3 dienos; 2) multispektrinės OLCI (angl. Ocean and Land Colour Instrument) sensoriaus, kuris yra integruotas Sentinel-3 palydovo platformoje, nuotraukos, kurių erdvinė rezoliucija yra apie 300 m, pakartotinis apsilankymo ciklas esant dviem identiškams palydovams A ir B yra 1-2 nuotraukos per dieną. Abiejų šių sensorių duomenys priklauso Europos Kosmoso Agentūrai ir yra išskirtinai skirtos vidaus ir priekrantės vandenų monitoringo tikslams.

**Palydovinių duomenų analizės metodai.** Duomenų masyvas, kurį sudaro 267 palydovinių nuotraukų, buvo apdorotas siekiant kartografuoti chlorofilo a (Chl-a) koncentraciją, bendrąsias suspenduotąsias medžiagas (TSM) ir spalvotąsias ištirpusias organines medžiagas (CDOM) Kuršių mariose.

V.1 lentelė. Tyrimams panaudoti MERIS/Envisat, MSI/Sentinel-2 ir OLCI/Sentinel-2 palydoviniai duomenys.

	05	06	07	08	09	VISO
2005	3	6	7	4	3	23
2006	3	9	12	2	7	33
2007	3	7	4	4	4	22
2008	2	6	8	2	4	22
2009	5	4	5	8	6	28
2010	4	8	8	4	3	27
2011	2	10	5	4	4	25
2015	0	1	0	4	3	8
2016	2	1	1	1	2	7
2017	10	6	4	3	3	26
2018	18	6	10	8	4	46

Buvo atliekamas archyvinių MERIS/Envisat (2005-2011) ir OLCI/Sentinel-3 (nuo 2016-ųjų) palydovinių nuotraukų pirminė radiometrijos korekcija ir debesų maskavimas SNAP programa. Siekiant kartografuoti Chl-a koncentraciją buvo atlikta atmosferos korekcija panaudojant 6SV kodą (Vermote et al., 1997). Chl-a koncentracija ( $\text{mg m}^{-3}$ ) buvo apskaičiuota panaudojant semiempirinius spektrinių juostų, kurios apima raudonųjų ir artimųjų infraraudonųjų elektromagnetinių spindulių diapazonus, santykio algoritmus: 1 formulė MERIS/Envisat ir OLCI/Sentinel-3:

$$\text{Chl} - a = 52.19 \times \left( \frac{\text{NIR}}{\text{Red}} \right) - 32.07 \quad (1)$$

Kur Red – 665 nm spektrinės juostos reikšmė, NIR – 708 nm spektrinės juostos reikšmė.

Siekiant kartografuoti TSM koncentraciją ( $\text{g m}^{-3}$ ) buvo panaudotas FUB procesorius (versija 1.2.4), kuris kartu atlieka atmosferos korekciją ir TSM apskaičiavimą (Schroeder ir kt., 2007 a, b). Ištirpusios organinės medžiagos kiekis (absorbicija prie 440 nm  $\text{m}^{-1}$  yra laikoma CDOM kiekio

išraiška) buvo gautas tik iš MERIS/Envisat duomenų panaudojus bio-optinį Boreal procesorių (1.4.1 versija). Visi gauti duomenys (t.y. chl-a, TAM ir CDOM koncentracija) buvo validuoti su *in situ* surinktais duomenimis (Bresciani et al., 2014, Vaičiūtė et al., 2012, Vaičiūtė et al., 2015, INFORM, 2016). Vėliau duomenys buvo agreguojami priklausomai nuo tolimesnio poreikio, detaliau 2 lentelėje.

V.2 lentelė. Parametrai, kurie buvo apskaičiuoti iš palydovinių duomenų ir jų agregavimas pagal poreikį vystyti makrofītų ir makrozoobentos rodiklius Kuršių marių ekologinės būklės vertinimui.

	Makrofītų rodiklis Kuršių mariose	Makrozoobentos rodiklis Kuršių mariose
Chl-a koncentracija	2005-2011, 2017-2018 m. gegužės-liepos mėn. Metiniai vidurkiai.	2005-2011, 2017-2018 m. gegužės-rugsėjo mėn. Metiniai vidurkiai.
TSM koncentracija	2009-2011, 2017-2018 m. gegužės-liepos mėn. Metiniai vidurkiai.	
CDOM kiekis	2009-2011 m. gegužės-liepos mėn. Metiniai vidurkiai.	

Palydoviniai duomenys dažnai būna paveikti kranto efekto, todėl rekomenduojama eliminuoti reikšmes per 3 pikselių atstumą nuo kranto linijos, t.y. jeigu rezoliucija 300 m, tuomet tikėtina, jog kranto efekto poveikis bus stebimas 900 m juostoje palei kranto liniją. Siekiant išvengti neteisingų reikšmių dėl kranto efekto buvo eliminuoti trys pikseliai nuo kranto linijos, vėliau buvo atlikta ekstrapoliacija, kuriai naudotas Spline (ArcGIS) Tension metodas, kiekvienam taškui duodant 0,1 svorį ir imant artimiausius 12 taškų. Ekstrapoliacijos ribos nustatytos pagal Kuršių marių poligoną.

**Palydovinių duomenų analizės rezultatai.** V.1 paveiksle yra pateikti gegužės-rugsėjo mėn. chl-a koncentracijos vidurkiai Kuršių mariose 2005-2011 ir 2015-2018 metais. Mažiausios Chl-a koncentracijos stebimos 2007, 2009, 2017 ir 2018 metais, 2008, 2011, 2015 ir 2016 metų šiltuoju metų laikotarpiu vidutinė Chl-a koncentracija buvo didesnė nei  $80 \text{ mg m}^{-3}$ .

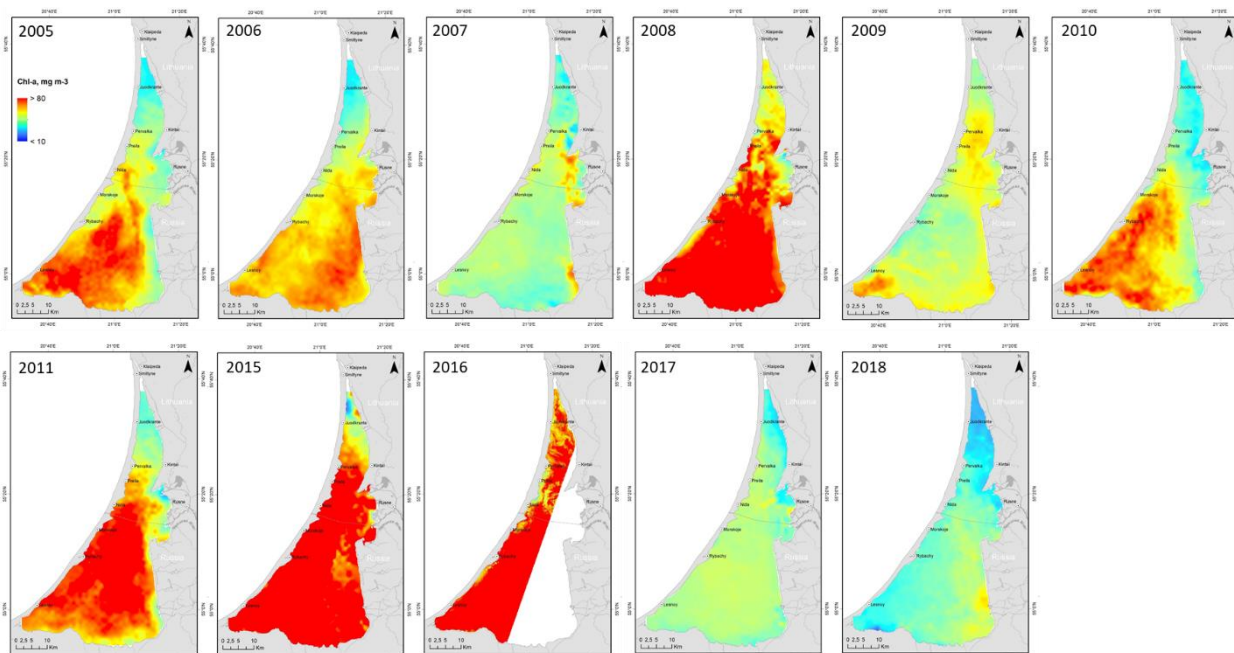

V.1 pav. Vidutinė gegužės-rugsėjo mėn. Chl-a koncentracija Kuršių mariose, 2005-2011 ir 2015-2018 metais.

Mažiausiu produktyvumu išsiskyrė šiaurinė Kuršių marių dalis dėl tikėtino Baltijos jūros vandens poveikio įtekėjimų metu, o produktyviausi - pietinėje Kuršių marių dalyje nuo Lietuvai priklausančios Nidos ir apimant visą Rusijai priklausančią marių dalį (V.1 pav.).

**Modelio taikymas ir duomenys** Reikalingiems parametrų įvertinti naudojamas SHYFEM modelis. Šis modelis iš pradžių buvo kuriamas ISMAR-CNR, Venecijoje, Italijoje, tačiau dabar taip pat aktyviai kuriamas ir prižiūrimas Klaipėdos universiteto, Jūros tyrimų institute. Šis modelis gali apibūdinti hidrodinaminis procesus Kuršių mariose (CL) ir Baltijos jūros priekrantėje bei tapiniuose vandenyse. Pagrindiniai modeliuojami parametrai yra vandens lygis, srovės, vandens temperatūra ir druskingumas. Modelis buvo kalibruotas ir validuotas atsižvelgiant į šiuos parametrus, naudojant duomenų bazę, apimančią 2004–2018 m.

Šis modelis turi galimybę integruoti kitus modeliavimo rinkinius, priklausomai, kokie hidrodinaminis procesų parametrai yra reikalingi. Modeliai, kurie buvo susieti su hidrodinaminis modeliu, buvo sukurti arba pritaikyti SHYFEM, arba jie buvo paimti ir pritaikyti iš literatūros bei buvo susieti taip, kad visi kintamieji ir parametrai būtų gerai suderinti.

Vienas iš parametru, kurį galima lengvai apskaičiuoti, yra vandens atsinaujinimo laikas (angl. water residence time - WRT). Šis parametras parodo vidutiniškai per kiek laiko Kuršių mariose yra pakeičiamas nauju. Jį galima apskaičiuoti kaip viso baseino vidutinę vertę, tačiau taip pat galima atskirti skirtingas zonas ir sudaryti erdvinį nevienalytį žemėlapi.

Tyrimų vietai yra naudojamas skaičiavimo tinklelis, kuris susideda iš 1309 mazgų ir 2027 trikampių elementų. Klaipėdos sąsiauryje raiška yra daug tikslesnė. Vertikaliam pasiskirstymui buvo panaudota 10 sigma sluoksnių. Dalis Baltijos jūros priešais marias taip pat įtraukta į skaitmeninį tinkelį, siekiant išvengti netikslumų skaičiavimuose dėl vandens masių cirkuliacijos per Klaipėdos sąsiaurio teritoriją.

**Aplinkos veiksnių duomenys.** Duomenys, naudojami modeliui paleisti, buvo vandens lygis ir temperatūra bei druskingumas Baltijos jūroje, meteorologinės jėgos, t.y. šilumos srautai, krituliai, vėjas ir slėgis, ir svarbiausių upių, tekančių į Kuršių marias, nuotėkis. Pradinės sąlygos yra vidutinės pastovios vandens lygio, temperatūros ir druskingumo bei nulinio greičio vertės visoms marioms.

Duomenys apie druskingumą, temperatūrą ir vandens lygį atviroje jūroje 2004–2006 m. buvo gauti iš Danijos hidraulikos instituto pateikto darbinio hidrodinaminio modelio MIKE21 prognozių, 2007–2009 ir 2014 m. operacinis hidrodinaminis modelis HIROMB (Aukštosios skiriamosios gebos operatyvinis modelis Baltijos jūrai), kurį pateikė Švedijos meteorologijos ir hidrologijos institutas, o 2010–2013 m. laikotarpiui - iš Mobilaus vandenyno modelio (MOM), kurį pateikė Leibnizo Baltijos jūros tyrimų institutas, Warnemünde. Duomenis apie kasdieninį upių nuotėkį suteikė Lietuvos hidrometeorologijos tarnyba (LHMT) prie Aplinkos ministerijos.

Meteorologiniai 2009–2010 m. duomenys buvo gauti iš operatyvaus skaitmeninio orų prognozavimo modelio HIRLAM (didelės skiriamosios gebos riboto ploto modelio) prognozių, likusiems metams buvo naudoti ECMWF (Europos vidutinio nuotolio orų centro) duomenų. Prognozės).

**Modeliavimo rezultatai.** WRT buvo apskaičiuotas 2004–2016 m. gegužės – rugsėjo mėn. Apskaičiuotas WRT Kuršių mariose gali būti laikomas kaip 5 mėnesių vidurkis. Rezultatai pateikiami 3 lentelėje. Kiekvieniems metams nurodomas visas Kuršių marių WRT (dienomis). Be to, WRT taip pat atskirai apskaičiuotas šiaurinei (lietuviškai daliai) ir pietinei (rusiškai daliai) marioms. Iš lentelės matyti, kad WRT pietuose visuomet yra aukštesnė už visos marių vidurkį, o šiaurėje WRT yra daug mažesnė už bendrą WRT. Tarp metų kintamumą taip pat galima rasti lentelėje. Bendras WRT svyruoja nuo 150 iki 200 dienų.

V.3 lentelė. Kuršių marių vandens atsinaujinimo laikas (dienomis) 2004-2016 metais.

Metai	Visos Kuršių marios	Lietuvai priklausanti marių dalis	Rusijai priklausanti marių dalis
2004	202,68	114,37	250,03
2005	154,18	83,09	190,20
2006	199,33	95,27	263,86
2007	174,58	91,60	221,18
2008	188,01	127,72	215,40
2009	190,82	117,70	226,40
2010	145,65	75,95	182,68
2011	157,1	97,51	184,87
2012	167,47	110,55	192,94
2013	150,8	91,95	178,59
2014	190,6	111,59	232,46
2015	186,21	121,10	217,83
2016	182,19	121,66	210,13

V.2 paveiksle pavaizduotas vidutinis WRT pasiskirstymas per visus, t.y. 2004-2016 metus. Pasiskirstymas rodomas tik Lietuvai priklausančioje marių dalyje ir Nemuno deltoje. Kaip matyti, tiek Nemuno upės deltoje, tiek Klaipėdos sąsiauryje, WRT laikas yra trumpesnis negu likusios Kuršių marių dalies.

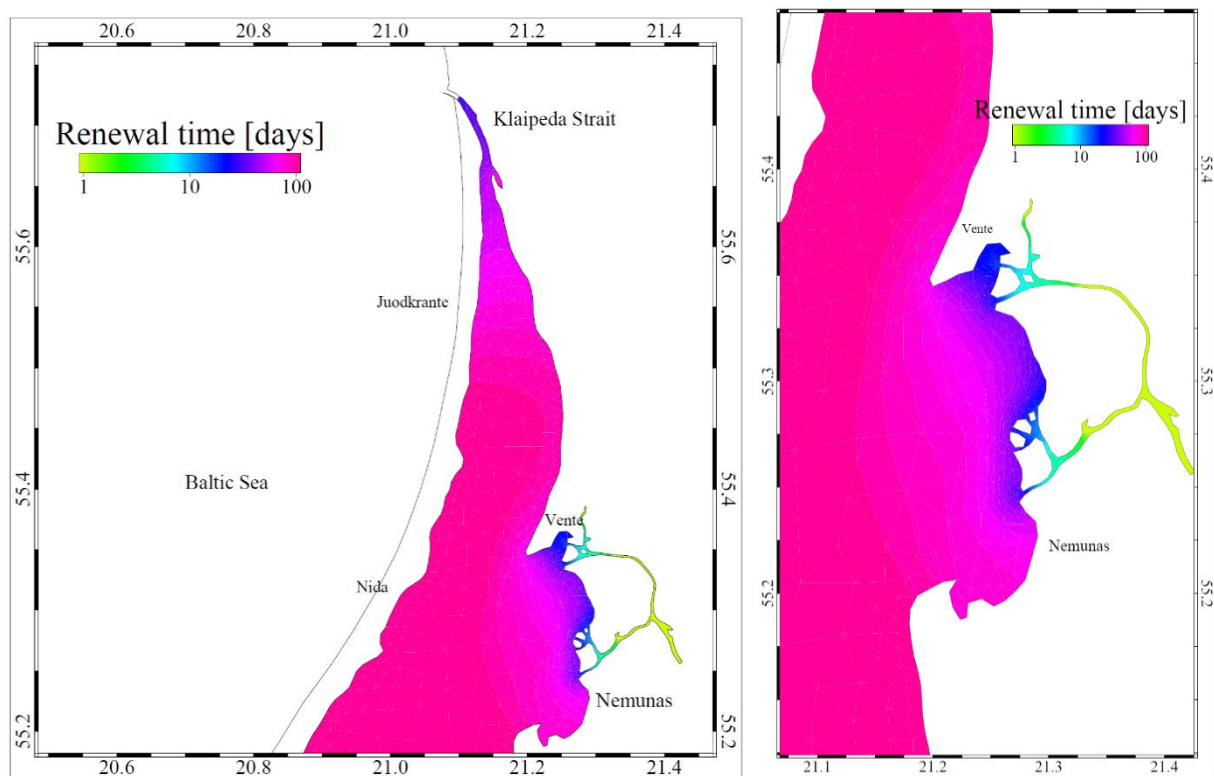

V.2 pav. Vidutinis visų (2004-2016) tyrimo metų WRT pasiskirstymas Lietuvai priklausančioje Kuršių marių dalyje (kairėje) ir Nemuno upės deltoje (dešinėje).

**Palydovinių duomenų ir modeliavimo rezultatų integravimas** centrinių Kuršių marių zonavimui ir litoralės stebėsenos planavimui. Centrinės Kuršių marių dalies zonavimas rėmėsi Chl-a koncentracijų ir vandens atsinaujinimo laiko sluoksniu perdengimu. Visų Kuršių marių vidutiniai gegužės-rugsėjo mėn. Chl-a koncentracijų duomenys už 2005-2018 m. buvo suklasifikuoti į 5 kategorijas (natūralių lūžių metodas) ir perdengti su vidutiniu vandens



atsinaujinimo už 2004-2016 m. sluoksniu, taip pat suskirstytu į penkias kategorijas. Remiantis GIS sluoksnių perdengimu, centrinių Kuršių marių litoralė buvo suskirstyta į 5 zonas (V.3 pav.):

- 1) lėto vandens atsinaujinimo su didelėmis Chl-a koncentracijomis zona. Šioje tarp Nidos ir Bulvickio ragų esančioje litoralės zonoje stebima didžiausia Chl-a koncentracija, daugiametis vidurkis daugiau nei  $60 \text{ mg m}^{-3}$ , didžiausios koncentracijos buvo stebimos 2015 m. ( $130-170 \text{ mg m}^{-3}$ ). Vandens atsinaujinimas yra lėčiausias visoje Lietuvos Kuršių marių dalyje ir vidutiniškai trunka daugiau nei 150 dienų. Šioje ties Nida esančioje zonoje stebima
- 2) vidutinio vandens atsinaujinimo su vidutinėmis Chl-a koncentracijomis zona. Šioje tarp Bulvickio rago ir Pervalkos esančioje litoralės zonoje stebima vidutinės Chl-a koncentracijos, vidutiniškai kintančios nuo 53 iki  $60 \text{ mg m}^{-3}$ , didžiausios koncentracijos stebėtos 2008 ir 2015 m. ( $83-108 \text{ mg m}^{-3}$ ), tuo tarpu 2010 ir 2018 stebėtos mažiausios koncentracijos ( $33-48 \text{ mg m}^{-3}$ ). Vandens atsinaujinimas vidutiniškai trunka 105-158 dienas.
- 3) vidutinio vandens atsinaujinimo su mažomis Chl-a koncentracijomis zona. Šioje tarp Pervalkos ir Negyvųjų kopų esančioje litoralės zonoje stebimos mažos Chl-a koncentracijos, vidutiniškai kintančios nuo 44 iki  $53 \text{ mg m}^{-3}$ , didžiausios koncentracijos stebėtos 2015-2016 m. ( $60-87 \text{ mg m}^{-3}$ ), o 2006 ir 2010 stebėtos mažiausios koncentracijos ( $31-48 \text{ mg m}^{-3}$ ). Vandens atsinaujinimas vidutiniškai trunka 105-158 dienas.
- 4) greito vandens atsinaujinimo su mažomis Chl-a koncentracijomis zona. Šioje tarp Ventės rago ir Kintų esančioje litoralės zonoje stebimos mažos Chl-a koncentracijos, vidutiniškai kintančios nuo 44 iki  $53 \text{ mg m}^{-3}$ , didžiausios koncentracijos stebėtos 2008 ir 2015 m. ( $60-118 \text{ mg m}^{-3}$ ), o 2010 ir 2018 stebėtos itin mažos koncentracijos ( $24-36 \text{ mg m}^{-3}$ ). Vandens atsinaujinimas vidutiniškai trunka 53-105 dienas.
- 5) itin greito vandens atsinaujinimo su mažomis Chl-a koncentracijomis zona. Šioje Nemuno deltos litoralės zonoje stebimos mažos Chl-a koncentracijos, vidutiniškai kintančios nuo 35 iki  $53 \text{ mg m}^{-3}$ , didžiausios koncentracijos stebėtos 2015 m. ( $30-72 \text{ mg m}^{-3}$ ), o 2005 ir 2010 stebėtos itin mažos koncentracijos ( $30-43 \text{ mg m}^{-3}$ ). Vandens atsinaujinimas yra greičiausias, vidutiniškai trunka mažiau 53 dienų.

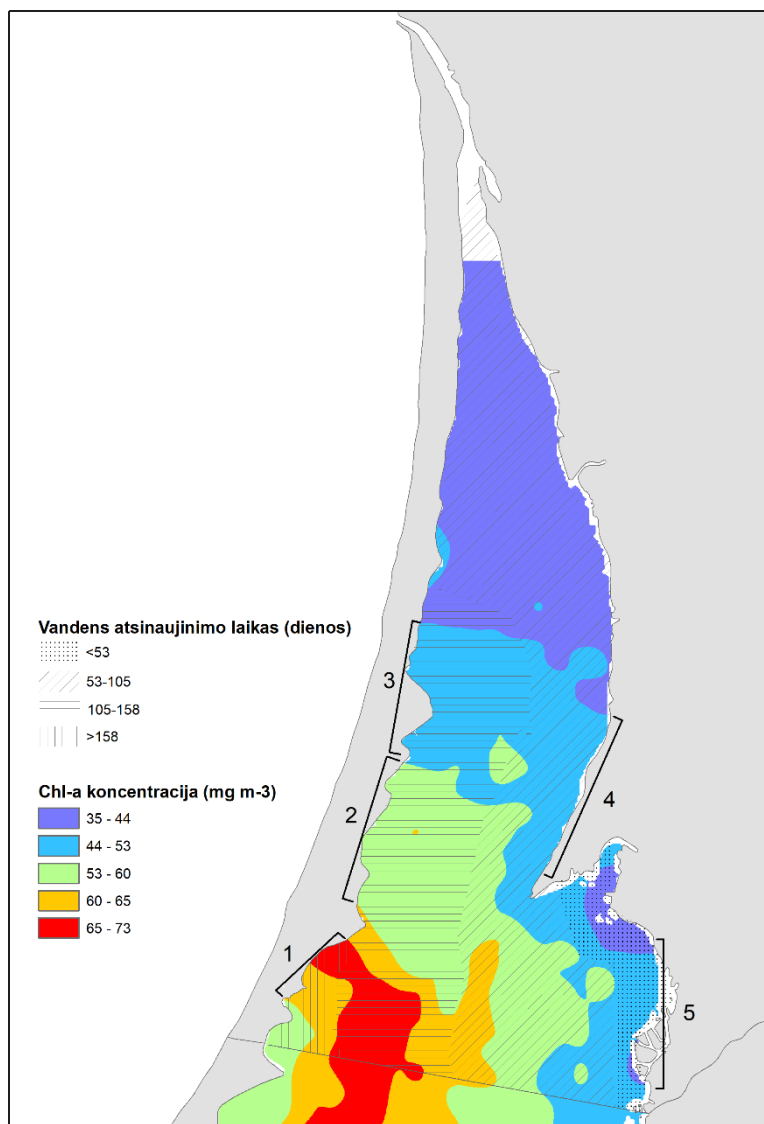

V.3 pav. Kuršių marių centrinės dalies litoralės zonos pagal Chl-a koncentracijas ir vandens atsinaujinimo laiką.

#### Literatūra

Vermote, E. F., Tanre, D., Deize, J. L., Herman, M., & Morcrette, J. J. (1997). Second simulation of the satellite signal in the solar spectrum, 6S: An overview. *IEEE Transactions on Geoscience and Remote Sensing*, 35, 675–686.

INFORM. INFORM Prototype/Algorithm Validation Report Update, D5.15. INFORM, 2016. Available online: [https://www.google.com/url?sa=t&rct=j&q=&esrc=s&source=web&cd=1&ved=2ahUKEwjZnIq566\\_mAhW-UhUIHZEoBTUQFjAAegQIBBAC&url=http%3A%2F%2Finform.vgt.vito.be%2Ffiles%2Fdocuments%2FINFORM\\_D5.15\\_v1.0.pdf&usg=AOvVaw2S4Q\\_ofKQQBon-LYcm4a9\\_](https://www.google.com/url?sa=t&rct=j&q=&esrc=s&source=web&cd=1&ved=2ahUKEwjZnIq566_mAhW-UhUIHZEoBTUQFjAAegQIBBAC&url=http%3A%2F%2Finform.vgt.vito.be%2Ffiles%2Fdocuments%2FINFORM_D5.15_v1.0.pdf&usg=AOvVaw2S4Q_ofKQQBon-LYcm4a9_) (accessed on 12 December 2019).

Schroeder, T., Behnert, I., Schaale, M., Fischer, J., Doerffer, R., 2007a. Atmospheric correction for MERIS above Case-2 waters. *International Journal of Remote Sensing* 28(7), 1469–1486.

Schroeder, T., Schaale, M., Fischer, J., 2007b. Retrieval of atmospheric and oceanic properties from MERIS measurements: A new Case-2 water processor for BEAM, *International Journal of Remote Sensing* 28(24), 5627–5632.

Vaičiūtė, D., Bresciani, M., Bartoli, M., Giardino, C., Bučas, M. 2015. Spatial and temporal distribution of coloured dissolved organic matter in a hypertrophic freshwater lagoon. *Journal of Limnology* 74(3): 572-583. doi:10.4081/jlimnol.2015.1176.

Bresciani, M., Adamo, M., De Carolis, G., Matta, E., Pasquariello, G., Vaičiūtė, D., Giardino, C. 2014. Monitoring blooms and surface accumulation of cyanobacteria in the Curonian Lagoon by combining MERIS and ASAR data. *Remote Sensing of Environment* 146: 124–135. doi:10.1016/j.rse.2013.07.040.

Vaičiūtė, D., Bresciani, M., Bučas, M. 2012. Validation of MERIS bio-optical products with in situ data in the turbid Lithuanian Baltic Sea coastal waters. *Journal of Applied Remote Sensing* 6(1): 063568-1 - 063568-20. doi:10.1117/1.JRS.6.063568.

## VI priedas

### Paukščių ir žinduolių priegaudos žvejybos įrankiuose vertinimo reikalavimai ir metodika 2018-2024 m. periodo aplinkos monitoringo programai.

Paukščių ir žinduolių priegauda žvejybos įrankiuose yra dažnas reiškinys visoje žvejybos pramonėje ir yra plačiai paplitusi daugelyje žvejybos sektorių. Dėl žvejybos pastangų atsitiktinai žūsta didelė dalis jūros paukščių ir žinduolių, dėl ko iškyla grėsmė jūros gyvūnų populiacijoms. Lietuvoje ši problema aktuali tapo po nepriklausomybės atkūrimo, nuo ~1990 metų, kai atsirado privačios verslo įmonės užsiimančios žvejyba Baltijos jūroje ir Kuršių mariose. Priegaudos grėsmė daro neigiamą įtaka biologinės įvairovės išsaugojimui, spartina jos nykimą.

Jūros paukščių ir žinduolių priegauda žvejybos įrankiuose yra aktuali problema, kurią bandoma spręsti įvairaus lygio politiniuose segmentuose. 2008 m. Tarptautinės jūrų tyrinėjimo tarybos (angl. ICES) pateiktose rekomendacijose (atnaujintos 2009 ir 2010 m.) nurodyta, kad trūksta duomenų apie jūrinių paukščių rūšių pasiskirstymą, pažeidžiamumą keliamai grėsmei, bendrą apsaugos būklę ir atsitiktinės priegaudos lygius. Tai reiškia, kad būtina įvertinti žuvininkystės poveikį šioms rūšims, ir rodo, kad trūksta sistemingos jūros paukščių priegaudos stebėsenos ir atskaitomybės. Tačiau, remiantis turimais duomenimis, matyti, kad daugelyje ES žvejybos rajonų nustatytas didelis jūrinių paukščių mirtingumas žvejybos įrankiuose. Pagal naujausius apytikslius vertinimus, kasmet ES žvejybos laivais ES vandenyse sugaunama apie 200 000 jūrinių paukščių, o „BirdLife International“ ataskaitoje nurodyta, kad pasaulinio masto jūros paukščių priegauda žvejojant ūdomis – ne mažiau kaip 160 000 jūrinių paukščių ir gali siekti 320 000 jūrinių paukščių per metus. Ne mažiau kaip 49 paukščių rūšys (25 – ES vandenyse ir 24 – ne ES vandenyse) yra priskiriamos rūšims, kurių išsaugojimas kelia susirūpinimą pasauliniu arba vietos populiacijų mastu. Be to, remiantis duomenimis, didžiausia jūrinių paukščių priegauda ES nustatoma žvejojant tokiais žvejybos įrankiais, kaip ūdos ir pasyvieji statomi žiauniniai tinklai, nors pranešama ir apie tralais bei gaubiamaisiais tinklais atsitiktinai sugautus jūros paukščius. Informacija apie jūros paukščių ir žinduolių priegaudą žiauniniuose tinkluose nėra išsami, kad būtų galima tinkamai įvertinti priegaudą Lietuvos mastu. Paskutiniai duomenys (Žydelis ir kt. 2009) rodo, kad Baltijos jūros ir Šiaurės jūros regione žvejybiniuose tinkluose kasmet žūsta nuo 90 tūkst. iki 200 tūkst. jūros paukščių: narai, kragai, jūros antys, alkos ir kormoranai yra labiausiai paveiktos rūšys. Priegaudoje dažnai registruojamos tokios rūšys kaip rudakakliai narai, juodakakliai narai ir rguotieji kragai, visos šios rūšys yra įrašytos į ES paukščių direktyvos I priedą. O nuodėgulės ir ledinės antys yra įtrauktos į Lietuvos raudonąją knygą. Baltijos jūroje be paukščių, žvejybos įrankiuose taip pat žūva ir jūros žinduoliai, kurių bendras įvertinimas nėra žinomas.

Lietuvoje valstybiniu lygmeniu duomenys apie jūros paukščių priegaudą nėra tinkamai arba iš viso renkami. Išsamius jūros paukščių priegaudos verslinės žvejybos įrankiuose Lietuvos Baltijos jūros priekrantėje tyrimus 2001–2002 metais atliko Ekologijos instituto (dabar – Gamtos tyrimų centro) mokslininkai. Nuo 2015 iki 2019 metų duomenis apie paukščių priegaudą iš dalies priekrantės žvejų renka Lietuvos ornitologų draugija (LOD). LOD duomenimis Lietuvoje kasmet žvejybos įrankiuose gali žūti nuo 1000 iki 1500, 14 rūšių jūros paukščių, daugiausiai nuodėgulių, ledinių ančių, rudakaklių narų, narūnėlių, ausuotųjų kragų.

Žinduolių priegauda žvejybos įrankiuose. Lietuvoje nėra ir nebuvo vykdytas jūros žinduolių monitoringas ar jų žuvimo įvertinimas žvejybos įrankiuose. Pagal neoficialius duomenis yra manoma, kad pastaraisiais metais žvejybos įrankiuose dažniausiai žūva pilkieji ruoniai (*Halichoerus grypus*). Iš Lietuvos jūrų muziejaus įrašų yra žinomi keli atvejai apie žvejybiniuose tinkluose žuvusias paprastąsias jūros kiaules (*Phocoena phocoena*), paskutiniai atvejai buvo fiksuoti 2001-iais ir 2003-iais metais. Šių žinduolių Lietuvos vandenyse pastaraisiais metais beveik neaptinkama. Projekto SAMBAH metu buvo tiriamas šių žinduolių aptikimas Lietuvos Baltijos jūros dalyje, nustatytas labai mažas šių žinduolių aptikimas, sonarais buvo registruoti keli komunikaciniai šių žinduolių garsai, vos keliuose tyrimo taškuose. Tuo metu didėjanti Baltijos

pilkųjų ruonių populiacija vis dažniau susiduria su žvejybos įrankiais. Ruoniai neretai ėda žuvis iš žvejybos įrankių – žiauninių tinklų ir gaudyklų. Nebijodami žmogaus veiklos ir maitindamiesi iš žvejų tinklų neretai tuose pačiuose žvejybos įrankiuose įsipainioję ir žūva. Yra manoma, kad Lietuvos Baltijos jūros teritoriniuose vandenyse kasmet priegaudoje žūva nuo 60 iki 90 pilkųjų ruonių.

Iki šiol Lietuvoje daugiausiai dėmesio buvo skiriama jūros paukščių priegaudos problematikai. Dabartinės jūrinių paukščių ir žinduolių apsaugos valdymo priemonės nustatytos įvairiuose žuvininkystės ir aplinkos srities teisės aktuose, taip pat kai kuriose tarptautinėse konvencijose ir susitarimuose. Tačiau šios priemonės yra iš esmės neveiksmingos mažinant jūros paukščių priegaudą.

### **Tikslai**

Programos tikslas – užtikrinti objektyvų žvejybos įrankiuose žūstančių jūros paukščių ir žinduolių rūšinės sudėties bei gausmo vertinimą, įgalinantį nustatyti rūšinius, erdvinius ir sezoninius priegaudos ypatumus, skirtingų žvejybos įrankių poveikį, įgalinti susieti priegaudos rodiklius su žvejybos pastangomis. Monitoringo metu renkami duomenys turi įgalinti nustatyti priegaudos sukeltą mirtingumą atskiroms paukščių ir žinduolių rūšims. Didžiausias dėmesys turi būti skirtas priegaudos vertinimui jautriausioje vietoje – sekliuose jūros priekrantės vandenyse, kur vykdoma intensyvi žvejyba. Įvertinus paukščių ir žinduolių priegaudą bus galima paruošti veiksmingesnes priemones priegaudai mažinti.

### **Duomenų rinkimo reikalavimai**

Lietuva pagal Europos Komisijos patvirtintą Duomenų Rinkimo Programą (DRP) privalo registruoti žvejybos įrankiuose atsitiktinai pagaunamus paukščius ir žinduolius. Už programos įgyvendinimą yra atsakinga Žemės ūkio ministerija ir jai pavaldžios institucijos. ES narės duomenis turi teikti EK, juos vertina ir analizuoja, ir rekomendacijas pagal pateiktas ataskaitas rengia ICES darbo grupės. Lietuva duomenis apie jūros paukščių ir žinduolių priegaudą teikia epizodiškai arba iš viso neteikia.

Pagal DRP privaloma surinkti duomenis apie žvejybos įrankiuose priegaudoje pasitaikančius paukščius ir žinduolius. DRP palikta galimybė valstybėms narėms pačioms nuspręsti koku būdu ir kokia apimtimi duomenys turi būti renkami. Duomenys gali būti renkami mokslinių žvejybos reisų metu arba turi būti užfiksuotas stebėtojo patikrintų, stebėtų žvejybos atvejų skaičius ir priegaudoje pasitaikiusių paukščių, žinduolių skaičius ir žvejybos įrankio tipas.

Mokslinių žvejybos reisų metu arba pačių žvejų turi būti registruojami žvejybos įrankiuose sugauti paukščiai ir žinduoliai arba tai turi atlikti stebėtojai. Iki šiol nėra pilnai renkami priegaudos duomenys skirti žvejybos poveikiui jūros ekosistemoms įvertinti.

### **Duomenų rinkimo poreikis įvertinti paukščių ir žinduolių priegaudai**

Priegaudos vertinimui reikalingi kiek įmanoma tikslesni duomenys apie žvejybos pastangas, naudotus įrankius ir žvejybos laimikį. Lietuvoje yra naudojamos skirtingos žvejybos priemonės, kurių selektyvumas yra parinktas atsižvelgiant į pagrindinę gaudomą žuvies rūšį. Dažniausiai yra naudojami statomieji žiauniniai tinklai, gaudyklės ir ūdos.

Statomaisiais žiauniniais tinklais yra gaudomos strimelės, stintos, menkės, žiobriai, lašišos uotai, šioms rūšims gaudyti yra naudojami nuo 17 iki 110 mm akies dydžio tinklai. Šie tinklai gali būti statomi skirtinguose gyliuose, arba plūduriuojantys vandens paviršiuje. Visi jie gali turėti poveikį įvairių rūšių paukščiams ir žinduoliams, tačiau dažniausiai į šiuos tinklus patenka priekrantės zonos jūros paukščiai, kurie ieško maisto ant dugno arba negiliai nardo vandens storumėje persekiodami grobį. Taip pat didžiausiai storo valo tinklai yra pavojingi pilkiesiems ruoniams. Ruoniai bandydami iš tinklų paimti grobį arba atsitiktinai plaukdami įsipainioja į tinklus, nesugebėdami perplėšti storo valo tinkluose žūva.

Ūdos Lietuvos priekrantėje yra naudojamos retai. Dažniausiai ūdos yra naudojamos gaudyti menkes. Priklausomai nuo ūdos tipo – ar tai prie dugno gulintys masalai ar vandens storumėje plūduriuojantys masalai, jos poveikį gali turėti skirtingoms žuvimis besimaitinančioms paukščių rūšims kaip kirai, kragai ar narai.

Gaudyklės Lietuvoje yra vis labiau populiarėjanti žvejybos priemonė. Žuvies sugavimai su šiais įrankiais kasmet didėja. Gaudyklėmis dažniausiai yra gaudomos sąlyginai nedidelės žuvų rūšys kaip strimelės, stintos, juodažiočiai grundalai, vėjažuvės ir kitos rūšys. Gaudyklės yra vienos iš saugiausių priemonių paukščiams. Storas tinklas yra gerai matomas paukščiams. Tačiau gaudyklėse dažniau nei paukščiai įkliūva ir žūva pilkieji ruoniai.

### Renkami duomenys

Šiuo metu nei HELCOM, nei ICES nėra sutarta kokius parametrus reikia rinkti kad tinkamai įvertinti realiausių paukščių ir žinduolių priegaudos mastą. Norint užtikrinti kokybišką paukščių ir žinduolių priegaudos vertinimą reikią surinkti patikimus ir išsamius duomenis apie priegaudos atvejus. Turi būti renkami tokie parametrai apie žvejybą ir paukščių bei žinduolių priegaudos atvejus:

- a) Žvejybos įrankis (statomasis tinklas, gaudyklė, ūda kt.),
- b) Tinklo akies dydis
- c) Pastatymo laikas ir data
- d) Ištraukimo laikas ir data
- e) Žvejybos vieta, baras
- f) Ar buvo priegaudos atvejis, TAIP/NE
- g) Priegaudos rūšis, paukštis/žinduolis
- h) Gyvūno rūšis, amžius, lytis
- i) Priegaudos atvejo koordinatės
- j) Priegaudos atvejo gylis

Duomenys gali būti tiesiogiai renkami į elektroninę sistemą arba į popierinius blankus kurie vėliau suvedami į priegaudos duomenų bazę. Žinant šios priegaudos parametrus galima įvertinti paukščių ir žinduolių priegaudą žvejybos įrankiuose per žvejybos pastangas.

### Duomenų apie paukščių priegaudą galimi rinkimo būdai Lietuvoje

Norint įvertinti realų poveikį jūros paukščiams reikia surinkti kokybiškus duomenis apie jūros paukščių ir žinduolių priegaudą žvejybos įrankiuose. Pasaulinėje praktikoje yra taikomos įvairios duomenų rinkimo priemonės. Bet iki šiol nėra nei vienos standartizuotos jūros paukščių priegaudos duomenų rinkimo metodikos ar parametrų kurie turi būti renkami norint įvertinti jūros paukščių ir žinduolių priegaudą. Pasaulyje priegaudos atvejai yra renkami naudojant labai įvairią metodiką, dažniausiai priklausomai nuo galimybių – nuo duomenų pildymo žvejybos žurnaluose iki stebėtojo dalyvavimo žvejybos išvykoje ar automatinių priegaudos registravimo sistemų (VI.1 lent.). Lietuvoje rekomenduojama taikyti metodą, kuomet priegaudos duomenys yra surenkami stebėtojo pagalba arba naudojant automatinę vaizdo registraciją.

#### VI.1 lentelė. Paukščių ir žinduolių priegaudos rinkimo metodai.

Nr.	Duomenų rinkimo metodas	Veiksmingumas ir metodo aprašymas	Metodo privalumai ir trūkumai
1*	Stebėtojo dalyvavimas žvejyboje ir duomenų apie priegaudą rinkimas.	Tai yra pati patikimiausia ir veiksmingiausia priemonė, leidžianti surinkti labai kokybiškus ir patikimus duomenis. Stebėtojas turi gebėti atpažinti priegaudos rūšis, paukščių ir žinduolių amžių bei lytį. Duomenys yra suvedami	Privalomai – pats tiksliausias ir patikimiausias būdas duomenų rinkimui. Tuo pačiu gali būti surenkama ir duomenys apie žuvų priegaudą

		faktiškai dalyvaujant žvejybinėje išvykoje į specialias duomenų rinkimo elektronines arba popierines formas. Stebėtojas kartu su žveju jo valtimi plaukia į žvejybos išvyka ir stebi tinklų ištraukimą ir pastatymą. Jei nėra galimybės stebėtoją paimti į valtį, stebėtojas turi būti plukdomas papildomu laivu ir stebėti visą tinklų ištraukimo procesą. Stebėjimo metu registruojami ankščiau, 5 skyriuje minėti priegaudos parametrai.	Trūkumai. Ne visada yra galimybė vykdyti stebėjimą iš žvejų laivo, gali būti reikalinga teisės aktų korekcija, siekiant užtikrinti kokybišką duomenų surinkimo galimybę. Padengiama tik dalis žvejybos pastangų. Daug žmoniškųjų ir finansinių resursų reikalaujantis metodas.
2*	Priegaudos rinkimas vaizdo registracija	Veiksminga priemonė surinkti objektyvius duomenis. Lengviau pritaikoma didesniuose laivuose, kur galima įrengti stacionarą vaizdo registravimo ir perdavimo sistemą. Vaizdo registracijos sistemos kamera (kameros) filmuoja tinklų ištraukimą iš vandens, o tuo pačiu ir tinkluose sugautas žuvis, paukščius bei žinduolius. Vaizdo įrašymo sistema pradeda veikti užvedus laivą ir išsijungia grįžus į uostą (arba įsijungia tik tinklų statymo/traukimo metu, pvz., priklausomai nuo laivo greičio). Duomenys gali būti perduodami per mobilųjį ryšį arba perrašomi iš atminties kaupiklių sumontuotų laive. Sistema taip pat registruoja laivo poziciją. Vaizdo medžiagos analizė atliekama krante, reikalingas specialus apmokymas kaip atpažinti priegaudos rūšis iš vaizdo medžiagos, gali būti panaudojamos specializuotos vaizdo objektų atpažinimo programos darbo našumui padidinti.	Privalumai. Surenkami objektyvūs duomenys. Įrangos įdiegimas susijęs su didesnėmis vienkartinėmis išlaidomis, tačiau duomenų rinkimas ženkliai sumažintų žmoniškųjų išteklių poreikį bei kaštus. Yra galimybė automatiškai dalinai atlikti duomenų analizę ir identifikuoti netipinius tinkluose esančius objektus. Galima įvertinti ir kitų rūšių priegaudą kaip žuvys, ar šiuokščių aptikimą. Padengiama 100 proc. žvejybos pastangų.  Trūkumai. Mažiems laivams/valtims tinkama įranga kol kas nėra parengta ir išbandyta; turi būti išspręsti duomenų apsaugos ir patikimo perdavimo klausimai. Galimi įrangos gedimai/duomenų praradimai dėl techninių ar žmoniškųjų veiksmų.
3	Savanoriškas duomenų apie priegaudą registravimas	Žvejybos žurnalo pildymas ir savanoriškas duomenų apie priegaudą rinkimas pačio žvejo. Metodas gali būti veiksmingas, jei sąžiningumo principu tikrai yra suvedamas visi priegaudoje pasitaikantys paukščiai ir žinduoliai. Žvejybos metu yra registruojamos rūšys pakliuvusios į tinklus ir registruojamas į elektronines sistemas arba į popierinius duomenų rinkimo blankus.	Privalumai. Mažiausios papildomos sąnaudos. Duomenų masyvus gali apimti visas žvejybas, visus sezonus. Veikiant sąžiningumo principui galima suregistruoti visus priegaudos atvejus žvejybos įrankiuose.  Trūkumai. Nedidelė tikimybė surinkti objektyvius ir išsamius duomenis. Kai kontrolė paliekama pačiam vykdytojui, išskyla galimybė piktnaudžiauti surenkamų duomenų kokybe. Didelė tikimybė klaidingo/nepilno rūšių/lyties/amžiaus identifikavimo
4	Žvejybos pastangos	Stebėtojas per priartinimo prietaisus (monoklius ar žiūronus) stebi tinklų	Privalumai. Surenkami bent žemiausios kokybės duomenys

	stebėjimas ir duomenų apie priegaudą rinkimas nuo kranto	ištraukimą nuo kranto. Registruojami stebimi jūros paukščių ar žinduolių priegaudos atvejai.	apie priegaudą, nėra galimybės fiksuoti į kokį įrankį pakliūna priegaudos objektas. Galima stebėti tik sąlyginai arti kranto žvejojančius laivus.  Trūkumai. Metodas labai neinformatyvus, kainuojantis daug laiko sąnaudų. Traukiant įrankį per priešingą nuo stebėtojo laivo šoną, nėra galimybės fiksuoti priegaudos. Surenkami prastos kokybės duomenys.
--	--	--	--

\*- rekomenduojamas paukščių ir žinduolių priegaudos rinkimo metodas

### Jūros paukščių gausumo duomenys

Vertinant jūros paukščių priegaudą verslinės žvejybos įrankiuose turi būti nustatoma žvejybos įrankiuose žūvančių atskirų paukščių rūšių santykinė dalis nuo visų vertinamoje teritorijoje žiemojančių tos rūšies paukščių. Todėl korektiškam šio rodiklio vertinimui būtina surinkti informaciją apie žiemojančių jūros paukščių rūšinę sudėtį ir gausumą. Atliekant žiemojančių jūros paukščių apskaitas taip pat suskaičiuojami ir ruoniai. Šie duomenys gali būti panaudoti žinduolių priegaudos vertinimui, nustatant žuvusių ruonių dalį nuo suskaičiuoto gausumo. Žiemojančių jūros paukščių apskaitos atliekamos nuo kranto ir iš laivų. Skaičiuojant nuo kranto vadovujamasi vidurio žiemos vandens paukščių apskaitų metodika.

### Priegaudos duomenų rinkimo periodiškumas ir duomenų geografinė aprėptis

Žiemojantys jūros paukščiai Lietuvos Baltijos jūros priekrantėje yra pasiskirstę netolygiai, todėl naudojant informacijos apie priegaudą rinkimo metodą, neapimančią visų priekrantėje žvejojantių įmonių (pvz., stebėtojus), ir siekiant surinkti reprezentatyvią duomenų imtį, leidžiančią korektiškai įvertinti jūros paukščių priegaudos rodiklį, būtina tinkamai parinkti duomenų rinkimo pastangas tiek erdvėje, tiek laike. Daugiausiai žiemojančių jūros paukščių yra fiksuojama ties Kuršių nerija, mažiau – ties žemynine dalimi. Ir atvirkščiai – jūros žinduolių daugiau registruojama atkarpoje nuo Klaipėdos iki Šventosios. Žiemojančių jūros paukščių sankaupos ties Lietuvos krantais susiformuoja spalio mėnesį ir išlieka iki gegužės mėnesio.

Geografinė aprėptis. Priegaudos duomenys turi būti renkami iš skirtingų žvejybos barų ir už baro ribos link atviros jūros. Reikalingi mažiausiai 7 taškai skirtingose vietose: 3 taškai ties Kuršių nerija ir 4 taškai ties žemynine dalimi. Pavyzdžiui žvejybos baruose ir už jų ribos ties Nida, Juodkrante, Smiltyne, Giruliais, Karkle, Palanga ir Šventaja.

Duomenų rinkimo periodiškumas. Reikalinga padengti iki 30 proc. priekrantės žvejybos atvejų. Duomenys turi būti renkami ištisus metus bet intensyviausias duomenų rinkimas turėtų būti nuo spalio iki gegužės mėnesio, kuomet yra aptinkamas didžiausias paukščių ir ruonių tankumas. Duomenys turi būti renkami kiekvieną mėnesį iš skirtingų žvejybos įmonių. Duomenų rinkimo formose surašomi 5 skyriuje paminėti parametrai.

### Paukščių ir žinduolių priegaudos įvertinimas

Jūros paukščių priegaudos vertinimui surinkti duomenys – informacija apie jūros paukščių priegaudą žvejybos įrankiuose, informacija apie žvejybos pastangas skirtingais žvejybos įrankiais visoje vertinamoje teritorijoje bei informacija apie žiemojančių paukščių rūšinę sudėtį, gausumą ir pasiskirstymą vertinamoje teritorijoje, kaupiami susietose duomenų bazėse. Duomenys apie žvejybos pastangas turi būti oficialiai surinkti Žuvininkystės tarnybos prie Žemės ūkio ministerijos.



Duomenys tikrinami ir išvalomi nuo klaidų. Paukščių gausumo duomenys perskaičiuojami į tankius (ind./km<sup>2</sup>), žvejybos pastangos perskaičiuojamos į standartinius vienetus – *net meter days* (NMD; tinklų ilgis metrais, padaugintas iš tinklų mirkimo jūroje dienų skaičiaus). Turint standartizuotus duomenis apie verslinės žvejybos pastangas skirtingais žvejybos įrankiais, paukščių priegaudos duomenis ir paukščių tankumo duomenis, yra sukuriamas linijinis regresinis modelis, kuris įvertina jūros paukščių priegaudą žvejybos įrankiuose Lietuvos akvatorijos vandenyse. Nustatoma atskirų jūros paukščių rūšių priegauda, kuri palyginama su teritorijoje nustatytu rūšies gausumu, taip įvertinant žvejybos įrankiuose žuvusių paukščių dalį nuo visų teritorijoje žiemojančių tos rūšies individų.

Reikšmingas poveikis jūros paukščių priegaudai yra laikomas jei priegaudioje registruojamas didesnis nei 1% paukščių priegaudos nuo natūralaus paukščių mirtingumo.

### **Pastabos**

Ši metodika nebuvo derinta su HELCOM ar ICES, nes nei vienoje iš šių organizacijų ar bendrų jų organizuotų susitikimų metu nebuvo nutarta dėl minimalių kriterijų kuriuos reikia rinkti norint įvertinti paukščių ir žinduolių priegaudą ar vieningos vertinimo metodikos. Bet visos organizacijos, tiek EK, ICES, tiek OSPAR, tiek HELCOM pageidauja įvertinti paukščių priegaudą ir imtis paukščių ir žinduolių priegaudą mažinančių priemonių. Nors net nėra oficialiai patvirtintų standartų kokius duomenis reiktų rinkti norint įvertinti priegaudą.

## VII priedas

### Būklės vertinimo metodika pagal 7 deskriptoriaus (D7) „Hidrografiniai pokyčiai“ kriterijus D7C1 ir D7C2.

Rengiant būklės vertinimo metodiką pagal D7 kriterijus D7C1 ir D7C2, buvo išanalizuoti JSPD reikalavimai ir GAB nurodymai (EK 2017/845 ir 2017/848), HELCOM HOLAS II atliktas Baltijos jūros būklės vertinimas (HELCOM, 2018), OSPAR (2012), DELTARES (2014, 2015) ir JRC (2014) parengti dokumentai. Papildomai buvo ieškoma informacijos apie D7 kriterijus ir indikatorius ES finansuojamų BP7 ir H2020 programų „VECTORS“, „DEVOTES“, „INSPIRE“ ir kt. projektų darbuose.

Išeities taškas buvo rodiklių apibrėžimas (pagal EK 2017/848):

**Rodiklis D7C1:** „Su jūros dugnu ir vandens stovime susijusio hidrografinių sąlygų (pvz., bangų poveikio, srovių, druskingumo, temperatūros) negrįžtamo pakitimo, visų pirma susijusio su natūralaus jūros dugno nykimu), erdvinis mastas ir pasiskirstymas“ (EK 2017).

**Rodiklis D7C2** „Dėl negrįžtamo hidrografinių sąlygų pakitimo neigiamai paveikto kiekvieno bentoso buveinių tipo (būdingų fizinių ir hidrografinių savybių ir susijusių biologinių bendrijų) erdvinis mastas.“ (EK 2017).

Taikant abu rodiklius reikia apibrėžti, kokius elementus / parametrus naudoti vertinimui:

- hidrografinės sąlygos - bangų poveikis, srovės, druskingumas, temperatūra ar kt. parametrai?
- negrįžtamas hidrografinių sąlygų pakitimas – kokiam laikotarpiui nustatomas (6 m., t. y. vertinimo ciklui; 12 m. – dvejų vertinimo ciklų laikotarpiui; ar dar ilgesniam)?
- kokioms dugno ir / ar vandens buveinėms nustatomas?
- koks poveikio mastas laikomas neigiamu?

Išanalizavus aukščiau nurodytus dokumentus buvo nustatyti parametrai, kurie naudojami vertinant hidrografines sąlygas JSPD D7 tikslams (VII.1 lent.). HOLAS II vertinime (HELCOM, 2018) hidrografiniai rodikliai nėra atskirai išskirti, prie eutrofikacijos rodiklių minimi vandens drumstumas ir deguonis. Kituose dokumentuose kartojasi tie patys parametrai, kurie yra JSPD bei vandenilio potencialas (pH). Visi minėti parametrai (VII.2 lent.) buvo analizuojami JSPD3 tarpinėje ataskaitoje, išskyrus ledo dangą, nes ji Lietuvos Baltijos jūros akvatorijoje nesusiformuoja.

**VII.1 lentelė.** Išanalizuotuose dokumentuose minimi hidrografinių sąlygų parametrai.

Parametrai	Dokumentai				
	JSPD	HOLAS II	MSFD OSPAR	DELTARES	JRC
1. Temperatūros režimas	+		+	+	+
2. Ledo danga			+	+	+
3. Srovės greitis	+		+	+	+
4. Apvelingas	+		+	+	+
5. Bangos	+		+	+	+
6. Druskingumas	+	+	+	+	+
7. Drumstumas (Secchi gylis)	+	+	+	+	+
8. Maistmedžiagės	+		+	+	+
9. Deguonis	+	+	+	+	+
10. Vandenilio potencialas (pH)			+	+	+

7, 8 ir 9 parametrai, o dalinai ir 10 parametras priklauso deskriptoriui D5 „Eutrofikacija“ ir toliau nenagrinėjami. Deskriptoriui D7 „Hidrografinės sąlygos“ priklausantys fiziniai parametrai, kurie gali būti veikiami žmogaus veiklos jūroje (pagal DELTARES 2015) yra išvardinti žemiau (2.16\_2 lent.).

**VII.2 lentelė.** Deskriptoriui D7 „Hidrografinės sąlygos“ priklausantys fiziniai parametrai, kurie gali būti veikiami žmogaus veiklos jūroje.

Parametrai	Žmogaus sukurtos struktūros*				
	Vėjo jėgainių parkai	Pakrantės elektrinės	Hidro-techniniai įrenginiai	Dirbtinės salos ir smėlio pylimas	Akvakultūra
1. Temperatūros režimas		+	+		
2. Ledo danga		+	+		
3. Srovės greitis	+	+	+	+	+
4. Apvelingas	+	+	+	+	
5. Bangos			+	+	+
6. Druskingumas			+		

\* Struktūros, trunkančios daugiau nei 10 metų, nurodančios negrįžtamą situaciją (DELTARES 2015)

Lietuvos jūros rajone kol kas yra tik vienas tipas žmogaus sukurtų struktūrų, kuris gali turėti įtaką tam tikriems hidrografiniams parametrams – tai hidrotechniniai įrenginiai, tiksliau – Klaipėdos uosto vartų molai. Jų galimas poveikis priekrantės hidrologiniam režimui nagrinėjamas aukščiau (žr. 3.1.1. sk.). Dirbtinių salų (pvz. oro uostų jūroje) Lietuvos jūriniuose vandenyse nėra, o galimas smėlio pylimo poveikis dugno buveinėms nagrinėjimas skyriuje apie dugno vientisumą (žr. 4.2.2. sk.). Fiziniams parametrams (temperatūra, druskingumas, srovių greitis, apvelingas) ši veikla jokio poveikio neturi, nors lokaliai gali sumažinti bangų poveiki krantų ardymui.

Atsižvelgus į literatūros analizės rezultatus ir tarptautinę patirtį (Dr. Samuli Korpinen, Suomijos aplinkos institutas SYKE, pers. pran.) siūloma suformuluoti D7 kriterijus taip:

D7C1. Žmogaus sukurtos struktūros jūros dugne ar pakrantėje ir jų eksploatavimas reikšmingai nepakeičia jūros rajono hidrografinių sąlygų, tokių kaip druskingumas, temperatūra, bangos ir srovės, įskaitant apvelingo reiškinių.

Rodiklis: „Reikšmingas yra toks poveikis, kuris apima daugiau negu 10 proc. Lietuvos jūros rajono arba neigiamai įtakoja ypatingos gamtosauginės svarbos teritorijas (pvz. nerštavietes, saugomas buveines), negrįžtamai keičiant išvardintas hidrografines sąlygas“.

D7C2. Hidrografinių sąlygų (vandens druskingumo, temperatūros, bangų ir srovių, įskaitant apvelingo reiškinių) pokyčiai dėl žmogaus veiklos jūroje ar pakrantėje nesukelia rajonui būdingų dugno buveinių nykimą.

Rodiklis: „Dėl žmogaus veiklos jūroje ar pakrantėje pakitusios hidrografinės sąlygos neigiamai paveikė daugiau negu 5 proc. Lietuvos jūros rajonui būdingų dugno buveinių“.

## Literatūra

DELTARES 2014. Coherent geographic scales and aggregation rules for environmental status assessment within the Marine Strategy Framework Directive.

DELTARES 2015. Guidance Document on how to reflect changes in hydrographical conditions in relevant assessments (prep. by Spiteri, C.). <https://mcc.jrc.ec.europa.eu/documents/201603310111.pdf>.

EK 2017/845. KOMISIJOS DIREKTYVA (ES) 2017/845 2017 m. gegužės 17 d. kuria dėl orientacinių aspektų sąrašų, į kuriuos reikia atsižvelgti rengiant jūrų strategijas, iš dalies keičiama Europos Parlamento ir Tarybos direktyva 2008/56/EB.

EK 2017/848. KOMISIJOS SPRENDIMAS (ES) 2017/848 2017 m. gegužės 17 d. kuriuo nustatomi geros jūrų vandenų aplinkos būklės kriterijai ir metodiniai standartai, stebėsenos ir vertinimo specifikacijos ir standartizuoti metodai ir panaikinamas Sprendimas 2010/477/ES.

Gonzalez D., Coughlan C., Stips A., Hanke G., Palialexis A. 2014. In-Depth Assessment of the EU Member States' Submissions for the Marine Strategy Framework Directive under Articles 8, 9 and 10 on Hydrographical Conditions Descriptor 7. EC Joint Research Centre. ISBN 978-92-79-39656-4 (PDF).

HELCOM (2018). HOLAS II. State of the Baltic Sea – Second HELCOM holistic assessment 2011-2016. Baltic Sea Environment Proceedings 155. [http://stateofthebalticsea.helcom.fi/wp-content/uploads/2018/07/HELCOM\\_State-of-the-Baltic-Sea\\_Second-HELCOM-holistic-assessment-2011-2016.pdf](http://stateofthebalticsea.helcom.fi/wp-content/uploads/2018/07/HELCOM_State-of-the-Baltic-Sea_Second-HELCOM-holistic-assessment-2011-2016.pdf).

JRC 2014. Technical guidance on monitoring for the Marine Strategy Framework Directive. JRC Scientific and Technical Reports. Publications Office of the European Union. JRC88073, ISBN: 978-92-79-35426-7, ISSN: 1831-9424.

OSPAR 2012. Advice Doc. GES D7. MSFD Advice document on Good environmental status - D7: Hydrographical conditions, a living document - Version 17 January 2012. OSPAR Commission. ISBN 978-1-909159-16-7.

Palialexis, A. V.Tornero ,E. Barbone , D. Gonzalez, G. Hanke , A.C. Cardoso, N. Hoepffner, S. Katsanevakis, F. Somma, N. Zampoukas, 2014. In-Depth Assessment of the EU Member States' Submissions for the Marine Strategy Framework Directive under articles 8, 9 and 10. JRC Scientific and Technical Reports. Publications Office of the European Union. JRC88072, ISBN 978-92-79-35273-7, ISSN 1831-9424. <http://publications.jrc.ec.europa.eu/repository/handle/111111111/30749>.